

(Constat, Ax. Fe.)

Föreläsning
i mineralogie

2:a uppl.

1981.

cat } Axel Fiedrik, Baron Cronstedt
[1722-1765]

M. Dietonij. 37

Gran titte (48), 302, (2) pag.

ist. ed. 1758

(Cronstedt)

2:a uppl.

1781

From Gustaf Arrhenius 6/76



Sinkan

50-

Försök
till en
Mineralogie,
eller
Mineral Rikets
Upställning.

PERLSTRAT VISCERATERRE



Andra Aflagan Förbälkrad. *J. Knacke.*
STOCKHOLM.
Tryckt hos Johan Arv. Carlbohm 1781.
på Förläggarens bekostnad.

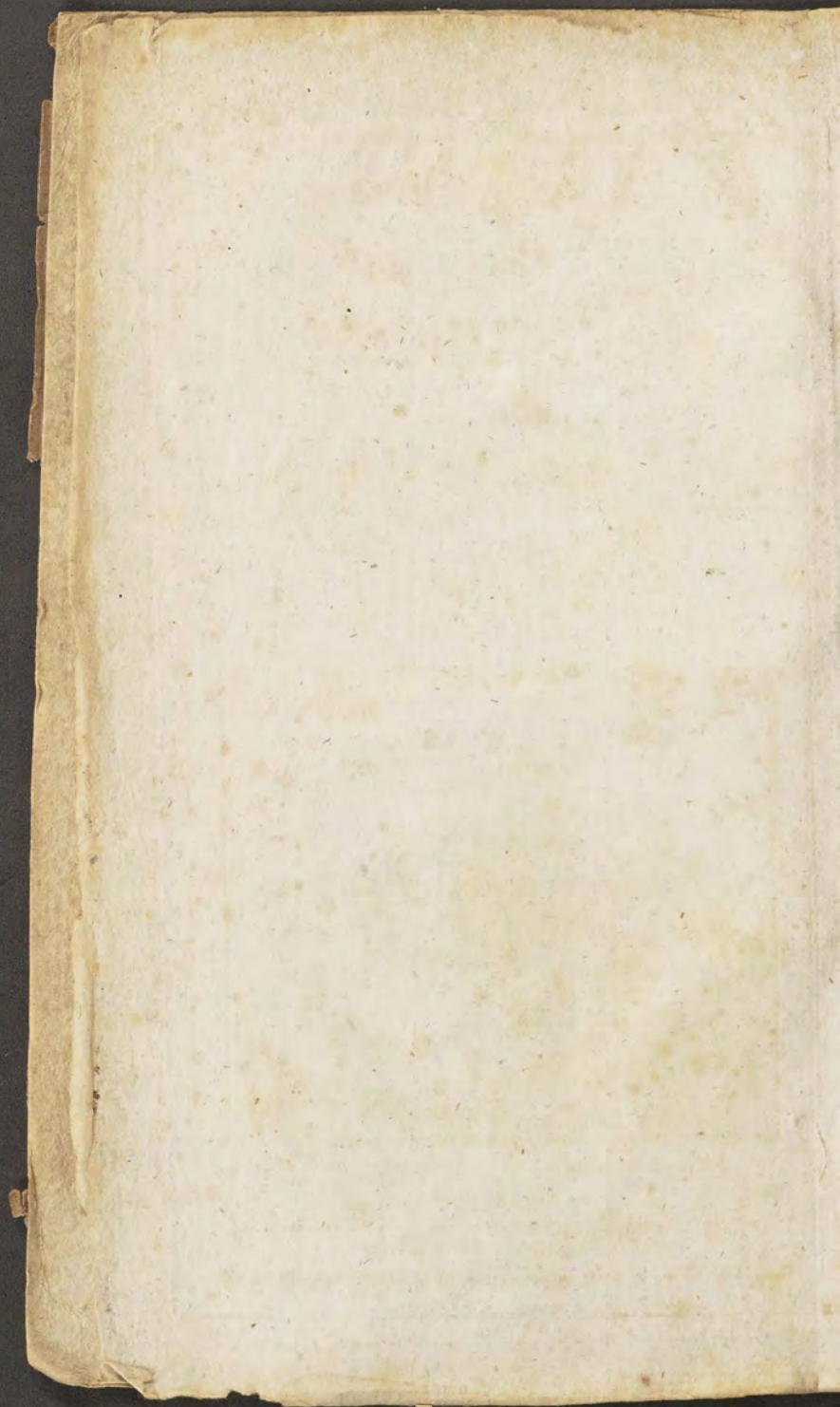



Företal.

Detta Tidshvarf gynnar Natural-Historien, liksom det förra Seculum befordrade det Philologiska och Antiquitets Studium, åtminstone hos oss.

Sådana händelser måtte tillskrifvas wisa Snillen, hwilka förstå at göra den Wetenskapen eller Lärdomen, som de utwält til sit hufwudyrke, smakelig för myckenheten, i affeende til allmän och egen bättnad. Det wil så mycket säga, som at nyttja Mennisko-Slägtets egenkärlek til medel at winna et sådant sit löstliga föremål.

När et Folkslag smickras med den fåfänga äran at wara gammalt i bo, så fattar det tycke för Uphofs-
mannen af den tankan, och beslitlar sig om at få den widare bekräftad. När de skapade tingen föreställas oss i en ordning, som understödjer vårt minne och lättar begrepet derom, tåf-

)

la

la wi starkt om detta nya sunnet,
och för vår egen heders skull läm-
na Auctoren någon del deraf til-baka.

Så länge han ock lämnar oss i
rolig besittning deraf, och allenast små-
ningom utsirar detsamma genom til-
läggningar, blifwa wi icke allenast
wål nögde med vår lott, utan ock ofta
trogne Medarbetare. Men om han, öf-
wertygad derom, at dess ordning icke
warit rätt naturlig, bryter den aldeles
af, och bryr oss med en ny tankestäl-
ning, huru mån tro, går det då? och
hwad skulle hända, om det sker af nå-
gon som är oss obekant, och mindre
wet at rätt nyttja våra böjelser?

För min del wil jag tro, at den
gångbara smaken torde i förra fallet
något indragas, men wetenskapen dock
icke lida, ty der gifwas altid bland
myckenheten några, som älska den
utan snillets twång, och bland dem
åter andra, som äro willige at rät-
ta sig efter nya skäl och slutsatser.

Sådana duga äfwen i den sena-
re händelsen, och de skaffa sig wäl med
tiden et antal af medhängare.

I den tankan har jag, med all
ömhjet och tycke för Mineralogien, wä-
gat at gifwa ut detta Förjöl til dess
af-

afhandlande. Det sker icke af litthet, mindre af förakt för de Systemer, som i synnerhet Swenske Män, med berömlig flit, fast i det mästa på en och samma grund, utarbetat.

Jag döler mitt namn til at föreskomma ett wist twång hos mig och andra, och til den ändan at friare kunna taga om denna Uställning, när jag får en annan öfwertygelse, i anledning af egne rön och andras anmärkningar; ty jag smictrar mig med den inbillningen, at den förtienar Critiquer, liksom det ordet **Försök** bör, enligt Lag bland Auctorer, fria den för tadel öfwer smärre fel.

Swad som drifwit mig til at samla andras och egna afwikningar från de nu wedertagne Systemer, wille jag wäl hållt, at Mineralogi sjelfwe togo sig mödan at utröna genom jämförelse och pröfning. Men som en hwar icke är der til fallen, tror jag mig böra påminna dem denna slags Lärdomens skiften och öde i kortaste begrep.

De äldste Historici Naturales funno för sig en sådan mängd af okände Kroppar, at deras nyfikenhet och tid icke kunde tillåta dem at mera göra, än at samla de namn, som de på sine födelse-orter hade fått, och at beskrif-

wa dem efter blotta utseendet. Wid upnämmandet hade den ena orten icke warit förbunden at rätta sig efter den andra, hwaraf upkommo offta flere namn än slag, och stundom förhölt det sig twärtom, til ökande af en oreda, som i början war at ursäfta, men i längden icke kunnat undgå at wisa sig såsom den är, nemligen et hinder för kunskapen och dess tillämpning i allmänna lefwernet.

Til at hafwa och bota det, har man först i den senare uplyste åldern budit til at närmare fästa namn wid Sten-Rikets ämnen efter de yttre märken: figur, färg och hårdhet; men som de icke sunnits tillräckeliga, har man måst söka up flera i anledning af Chymiska Försök. Herrar Hjärne och Bromell äro mig witterligen de första, som på den grunden tyckt sig kunna författa Mineral-Systemer. De föreslogo dock allenast denna inrättning, och från dem hafwa wi de 3 bekanta Afdelningar af de simplaste Kropparne eller Stenarterne: **Kalkartige, Glasartade och Eldfaste.** Tankan blef sedermera fullfölgd af Herr Archiater Linnæus, hwilken, såsom stor Kännare af de andre bägge Naturens Riken, borde ej förbigå det tredje i sitt

Syste-

Systema Naturæ. Herr Biskop Brovallius hade snille och lägenhet at i et Manuscript jämfka och förbättra något i Herr Linnæi upfattning, hwilket sedan skedde allmännare och med nya förändringar af Herr Wallerius i des Mineralogie; men det hufwudsakeligaste blef under alt detta beståndande, efter Herr Bromells utkast i sin tryckta korta Inledning til Mineraliers upletande; til des Herr Pott, såsom Chymist af Profession, och fölgakteligen mera bögd til at rätta sig efter sina försök, än blotta ögonens dom, gick vidare än för honom warit brukeligt med stenars undersökning i elden, och meddelte sin erhållne kunskap under namn af Lithogeognosie. Derigenom han dock mera hedrade Uphofsmanen af förslaget dertil, än alla des efterföljare. Ty nyttan började då först at rätt framlysa. Bergsmän och andre Näringsars Jökare kunde då först sluta från orsaker til wisja werknigar, som de förut dels ick sedt, dels welat dölja inom sig, at undgå åtlöje för sin förmenta okunnighets skull. En Discipel af denna Mannen, som kallat sig Herr Woltersdorf, böd då strax til at på den lagda grunden uprätta et Mineral System; men Mästaren gill-

lade det icke, och påstod, at Byggnings-
ämnen felades; at alla skulle med lit-
ta möda beredas och tillämnas, såsom
han gjort med de nedersta hvarswen:
Jord och Stenarter.

Så fann jag Mineralogiens til-
stånd efter mit begrep, när jag, rörd
af flere Begynnares willrådiighet, före-
tog mig at sätta mine spridda tankar
i denna ordning. De tyckte med mig
at en Fana, hwarunder folk en tid
bortåt med iswer hade fäktat, war sön-
derstuten, och at man borde uppsätta
en annan så god man kunde den få,
til dess tiden kunde frambringa den
sanskyldiga.

En sådan tiltagsenhet mente man
skola befordra den senare efterlångtade
förmön; ty man förestälte sig den lär-
da Werldens trätgirighet på ena sidan,
och på den andra det lyckeliga tilträ-
det, som Wetenskaper och Bitterlekar
hafwa i wår tid hos dem, hwilkom den
dryga lotten tilfallit at styra Menisksö-
samhällen. Af dessas omsorg för en
sanskyldig nyttas ledande af allt, skul-
le man hafwa at wänta en fullstän-
dig Domstol öfwer alla stridiga tankar
i detta ämnet; jag menar iurättning
af sådana Werkstäder, där ögon, slip-
skifwa, luft, wåta och torra uplösningss-
me.

medel, eld i alla sina grader från den Electriska in til den, som Brån-glaset kan samla, blifwa brukade såsom werktug at lära känna dessa hårda och i hwarannan invecklade Kroppar. Anledningen war til äfventyrs icke annan til de Chymiska försök, som för flere år tillbaka gjordes på sitt ställe öfwer Wårt-Rikets ämnen, och fast de icke då hade den förestäldte nyttan med sig, så kunna de wäl i en annan tid, efter mera wunnen uplysning, med fördel uprepas; och så mycket wet man redan af hwad utfrönt är, at Mineral-Riket skulle på dessa wägar göra skäl för sig. Försöken för Tschirnhausens Brånglas kunna säkert drifwas längre, än skedt är af den i sin tid wittre Homberg, och twifwelsmål om en eller annan af honom upgifwen effect undanröddas; Phoenomener och Slut-satser deriförn ledde, skulle nu intaga den tid, som då användes til orsaker-nes igenletande.

Huru tilfredsstäldt borde icke hwar och en Systematicus blifwa, om och när han således får ämnen, beredde nog, til at upresa en härligare bygnad, fricka in det lilla dugeliga som finnes i de gamla rasen, och kasta bort alt

skröp, alla Termini vagi och distinctio-
ner, grundade på små tillfälligheter.

Under det at jag i den nämnde af-
sigten samlat hwad jag sjelf och ge-
nom andra kunnat röna, fick jag hö-
ra talas om två nnye nya arbeten i det-
ta ämnet, nemligen Herr d'Argenvilles
Oryctologie och Herr Justis Minera-
logie, hwarföre jag låtit mit arbete
hvilpa, til dess jag blifwit öfvertyg-
gad, at jag icke war af dem förekom-
men: Ty i mit tycke har den förre
welat draga oss tillbaka til en smak, som
warit gängse i äldre tider, den wi wäl
icke lasta, men dock ömka oss öfwer,
och den andra åter, synes hafwa för-
hastat sig, blandat ihop ojäfaktiga tan-
kar med ännu flera obewista sätser el-
ler gissningar. Det är at gå fortare
med känningen, än man hunnit efter
med rönen, hwarigenom man på slut-
tet kan tappa sjelfwa ögnamärket,
som är Naturen.

Derföre, och på det nyfikenhet ic-
ke måtte i anledning af dessa och flera
utkommande dylika skrifter, åter draga
oss ifrån den med möda uppsökte och re-
dan något banade enda wägen til
Mineral-Rikets känning, har an-
tingen egenkärlek eller bättre orsak
öfwertalt mig, at innan jag hunnit
rätt

rätt jämka ordningen deri, göra detta
Försök allmänt; icke såsom et System,
hwarefter man må med wanlig
trygghet rätta både tankar och samlin-
gar, utan såsom et hindertug för dem,
som taga saken på en lättare fot, som
hålla sig mera wid ytan, eller tro sig
kunna dela in Mineral-Riket's ämnen
på sina flockar, slag och arter, med
lika lätthet, som det kan låta sig gö-
ra med Diur och Växter, bland hvil-
ka man sällan träffar blandningar
af tvåanne slag i en Kropp, och
aldrig af flera, som dock äro ganska
allmänna i Mineral-Riket, men dölja
sig för den bästa syn, som icke har til-
lika bewistat antingen sammansätt-
ningen eller sönderdelningen, så
godt denna senare efter tidens kun-
skap låtit sig göra.

Föregående ware sagt i allmän-
het om detta utkast til upställning;
men jag bör ock underrätta Läsaren me-
ra särskilt om orsakerne, hwarföre jag
här och där wikit från de brukelige
Indelningar med mera.

Jord- och Sten-arter äro sam-
manslagne i en Class derföre, at de äro
til grundämnen et och samma, at de
förvandlas i hwarannan fram och til-
baka, och at gränsorne dem, imellan

aldrig rätt kunna utmärkas efter
Hårdhet och Löshet: ty hwar släp-
per på den grunden Kritan, och wid-
tager Kalkstenen i de Engelska Jord-
hwarfwen? och huru skall man skilja
ät Leror, som upblötta, eller icke
i watten, från den mjöra och feta Spect-
sten (Smectis)?

Uppnämmandet af Glasarter
och Eldfasta (Vitrescentes & Apyri)
saknas för våra Jordarter, emedan wi
funnit alla skickelige at smältas til
Glas i sin bestämde eldgrad eller med
tilhjelp af naturlige och konstige til-
sätser, rätt så wäl som de förr kal-
lade Vitrescentes, hwilka nästan äro
de strängaste, och borde heta Vitrescen-
tes cum Alkali, om namnet skulle haf-
wa någon grund och borde ledas der-
ifrån.

Sedan man redt sig så mycket
utur det gamla mörkret, där kännin-
gen grundades endast på Klarhet och
Dunkelhet, Hårdhet och Löshet, samt
wändt sig til Eldens Domstol, förefal-
ler den bekante olyckan, at Eldgrader-
ne icke kunna mätas, och ty måste
man alltid i Eld-försöken föreställa sig
et plus ultra.

Sand är ju i sig self icke an-
nat, än små Sten, och derföre så snart
man

man gifwer Sand et särskilt rum, bör man lemna et annat åt Klappur, åter et annat för Jordstenar, och sist et för Berg. Sådant är ju en så kallad Multiplicatio entium præter necessitatem, i hwilket fel man dock ofta, fast mindre handgripeligen, kan falla wid sådane tilfällen som dessa.

Hällarter, kunna för samma orsak skull icke heller uptagas i Systemer. Det wore lika som man i Botaniquen wille göra skilnad på Mistel och dylika Växter efter de genera och species af träd och örter, murar och gallerwerk, hwarpå de fast sig.

Förwandlingar eller Mineralia Larvata bestå utaf ämnen, som hwart på sitt ställe, och det utan afseende til Figuren, böra betraktas, hwartföre de icke andra gången kunna upnämnas. Deras samlande kan ei hafwa någon annan orsak, än at låra känna de Kroppar i Djur- och Växt-Riket, som wi icke så lätt igenfinna, och således blir det Zoologorum och Botanikers göromål; ty en Mineralogus har nog af et Exemplar af hwartdera ämnet, som tagit an hanna af Växter och Djur, för Generations Historiens skull. Om Coraller äro växter eller matkebon lemnar han til andras afgö.

görande, och tager dem först emot med mycken kallsinighet, när de för-
mullnat til Krita, blifwit förwandla-
de til Spat eller dylikt. Imedertid
har man i et Bihang gifwit förslag,
hur dessa bägge kunna blifwa ansed-
de för Hushållsnyttans skull.

Med Schiffer utmärkes figur,
men icke art och egenkap. Den an-
ser dock icke partiklarnes skaplyne,
hvilken jag gärna i akt tagit, emedan
någon skilnad i förhållandet derpå ofta
beror, utan allenast ställningen i ber-
get. Som nu ingen ting är i sig
sjelf litet eller stort, utan i jämförelse
emot något annat, så har jag icke kun-
nat finna mig i det mått, hwarifrån
man skulle börja räkna Skiffern. Dock
hade jag skolat twinga mig, om egen-
skapen at skiffra sig wore någon wis
Art förbehållen; men det är långt der-
ifrån: ty i Sämtland har man ren
Qwartz, fjällig och tät Kalksten,
förstenade Järnleror, Alun-mal-
mer och många Hällearter, tunn-
skiffrige såsom papp; och derföre twif-
lar jag icke, at ju alla Bergarter stå
at finna i sådane lager i werlden.
Hwad ogagn skulle det icke hafwa
med sig, at slå ihop alla de nu upräk-
nade under et genus? och man tro ic-
ke

De samma grund=ämnena finnas i tätta arter, som de i Systemer särskilt betraktade Skiffrar innehålla?

Malmer har jag icke kunnat nämna up efter Bergarter, hwari de förefalla, såsom Gånsefötig, Leberertz, och oändeliga flere, emedan reflexion öfwer deras Matrices hörer til en annan Bergsmanna Wetenskap, som kallas Geographia Subterranea eller Cosmographia Specialis, hwarest äfwen Klyfter, Löfnor och Gångar betraktas, såsom förefallande i alla Bergarter til Malmingornes forthjelpande och fästande. Deri utredas Peträparaliticæ, hwilkas antal ännu torde wara obekant. Derwid ihogkommas Speglande Löfnor, som utgöra Spiegel=malmer; och det är den Wetenskap, som i en god Mineralogi händer skall skaffa oss redigt begrep om åldern af hwar Art, om deras ändringar imellan de twänne händelser, som alla skapade ting måste undergå, **Ihopsättning och Förstöring.**

Äldens tids det icke varit i bruk, at anse Jordarter och Stenar för Et efter deras grundämnena, och endast åtskilgde genom mer eller mindre hårdhet och delarnes sammanhängande; för denskull lärer det ursäktas, at man i
det=

detta Försök icke kunnat gå längre med den saken, at wisa på en Jord för hwart slag af Sten.

Tör ock hånda, at alla af wissa arter redan hårdnat, eller at det kommer deraf, at man icke med lika iswer samlar Jordarter, som Stenar och Malmer. Dersöre är det troligt, at om alla Jord- och Mull-arter, som nu stå i wissa längder upräknade, och der skiljas efter färg och orter hwarrest de träffas, kommit i H. Professor Potts händer, då han på et sätt eller på smältnings wägen undersökte Stenar, hwarom hans Lithogeognosie handlar; så hade wi nu bättre känt dem, och antalet skulle hafwa mindre brytt of.

Anledningen, som här gifwes, torde i tiden dock hjälpa of til ändamålet, och då kan hånda, at wi få färre slag, än jag i min okunnoghet om deras slägtskap och hårrörande af hwarannan kunnat antaga; ty man har skåliga orsaker at tro, det Kalk och Lerjorden äro de twänne Huswod-Jordarter, hwaraf alla andra äro sammansatte, fast man ännu icke kan det tillräckeligen bewisa.

Stengyckel (Lusus Naturæ) hafwa icke särskilt rum, utan fås igen öfwer

öfwer allt i denna Uppställning, ty
Berg-Crystaller hafwa förefallit mig
icke mindre konstige än **Malrekor**
och **Glaslopfen** plägar ofta haf-
wa härligare figur än dess släginge
Ornsten (*Æchites*) så at jag icke funnit
någon grund til en sådan indelning,
och kan derföre icke weta hwad an-
dra wilja hafwa räknadt för mer el-
ler mindre alfwarsamt af Naturens
werkningar i Mineral-Riket.

Figurater, eller afbilder af **Wår-**
ter, **Djur** och **dyligt**, som färgor kun-
na åstadkomma i **Stenar**, äro i mit
tycke ännu mindre betydande, och swår-
rare at i allt taga, aldenstund **Menni-**
skorne icke hafwa lika inbillnings kraft,
så at den ena kan finna sig i den an-
dras tycke, och således lika rätt kun-
na ske alla de **Kroppar**, som borde räk-
nas til denna **Claffen**. **Nyttan** deraf
är och ingen, eller ganska ringa, så
wida alla **Skaparens** werk äro för ho-
nom lika konstiga och lika wärde wär
förundran: snarare upkommer af en
sådan smak et **pedanterie**, som leder
folk småningom från den rätta kän-
ningen til **upmärksamhet** på små saker,
hwarom både äldre och nyare tidens
Böcker gifwa bedröfweliga **wedermålen**,
så at om en **Du Fay** icke hade skämt
handt.

handtverket och uplåckt sättet at med
målning underhjelpa figurer på Rislar
och Agater, så hade wi fått se i den-
na tid hela Cabinetter af twetydige
Figurater.

Stenar utur Djur och Fiskar
äro dels sammansatte af Phlogiston,
Salter och en ringa del Jord, dels
detsamma som Djurens ben, och kun-
na derföre icke med mera skäl uptagas
i et Mineral-Systeme, än Stenar, som
omgifwa kärnor i frukter. **Sot,**
Winsten, Gåst och dyligt, äro ännu
för nära slägte med **Wårt-Riket,** och
finnas aldrig nedre i Jorden, hwar-
före de låra komma at anses i Bota-
niquen, såsom **Skärstenar, Glaser** och
Slagger i Mineralogien. **Tyre** och
Gatt-tof äro så wida skilde, at
den förre fiktas ihop i Djurs inelwvor
per motum peristalticum, och den ses
nare med flit af **Mennisko-händer.**
Mån tro då, detta **Tyre** samt **Dju-**
rens Stenar icke kunna räknas bland
Relicta Animalia?

Det kan således icke dölja sig,
at min omsorg gådt derpå ut, at af-
handla **Mineral-Riket** så, at de, som
dermed hafwa måst at göra, undwila
en onödig widlyftighet, och ledas från
Känningen in til **Bruket** och **Uyt-**
tan,

kan, hwarwid jag ock hoppas, at lusten til at samla Mineral-Cabinetter skal snarare til- än aftaga. Om en hop saker utmönstras, som icke höra dertil, så blifwa andra Samlingar åter deraf riktade, och alt kommer i behörigt skick. At icke alla Samlare kunna reda sig swart ut med classerandet, kan icke göra Wetenskapen stort afbräck, och betyder intet emot den tilwänt, som af denna Methode kan wäntas, när han blifwer widare utarbetad.

En Ptolomæus kände wäl icke wärdet af hwar och en Volume, som han skaffade til det stora Bibliotheket i Alexandria, och gaf ofelbart sig icke tid, at sjelf dela dem i flockar efter deras innehåll: icke desto mindre måste hans hug at samla hafwa råckt til genom hela hans lifstid, och det öfriga jemte nyttan hade tiden kunnat utreda, om det icke blifwit förskingradt, eller, som ofta plägar hända, man welat göra Samlingen mera kostbar dertigenom, at tilgången blifwit swår gjord för skönsamt folk.

När man hunnit så långt med hwar Mineralisk Kropp, at man känner blandningen, hwaraf den består, eller med wisshet kan säga, at den icke

)(

står

står widare at sönderdela genom alla
bekanta medel, bör den efter affigten
med detta Utkast straxt få sit namn,
men förr icke; ty eljest blir det en ter-
minus vagus. Icke desto mindre
hafwer jag icke haft hwarken dristig-
het eller hug, at göra det med de Krop-
par, som jag någorlunda känt och förr
icke äro namngifne. Jag har tyckt, at
det kunde ske, när detta Utkast fått gå
igenom den Skärseld, som jag sedt
des wedertlikar hafwa utstådt och jag
önskar det wara wärdt. Då kan det
ock blifwa tid at uprätta Genera och
Species efter de märken, som finnas
wara de naturligaste.

Imidlertid smickrar jag mig med
det hopp, at de som wilja följa den här
gifne anledning, icke skola så lätt för-
taga sig på Sten = Rikets ämnen, så-
som det skedt mig och andra i följe af de
förr utgifne Systemer, samt at jag der-
igenom skaffar mig några Förswarare
emot dem, som äro så smittade af Figu-
romanie och smak för utamwerk, at
förarga sig öfwer den dristigheten, at
Marmor utgifwes för Kalksten och
Porphyren sättas bland Hällearter.

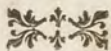

Inwis-

Invisning

Lil

Följande Mineralogie.

I. Jord = arter = §. 3. P. 7.

I. Kalk = arter = 4. 8.

A. Rena Kalk = arter. 5. 10.

1. Lös. Bleke 5. 10.

2. Måra. Kricor 6. 12.

3. Förstenade. Kalk:
sten 7. 12.

A. Tät 7. 12.

B. Brynig 8. 14.

C. Fjällig 9. 15.

D. Spätig. Kalk:
spat 10. 16.

E. Ansfuten. Kalk:
spats druser 11. 17.

F. Stalactif.
Kalkdroppsten 12. 19.

B. Kalkjord mättad
med Viktriolsy.

ra. Gips 13. 21.

1. Lös Gur 14. 23.

2. Förstenad 15. 23.

A. Tät 15. 23.

B. Fjällig 16. 24.

C. Erådig 17. 24.

D. Spätig. Gips:
spat 18. 24.

E. Ansfuten. Gips:
drus 19. 26.

F. Stalactif. Gips:
Sinter 20. 27.

() 2 C. Kalk

- C. Kalkjord måttad
med Koksaltsyra.
Saltaska . . . 21. 28.
- D. Kalkjord förent
med Phlogisto = 22. 29.
1. Kalkjord med Phlo-
gisto allena Orsten 23. 29.
2. " " och Biktviols
syra. Leswer-
sten " " 24. 30.
- E. Kalkjord förent
med Lerjord.
Mergel = . . . 25. 31.
1. Mör " " " " 26. 32.
2. Halvstenad " " " 27. 32.
3. Förstenad " " " 28. 33.
- F. Kalkjord förent
med Metallisk
jord " " " " 29. 34.
1. Med Järn. Zwit
Järnmalm " " 30. 34.
2. Med Koppar " " 34. 36.
3. Med Bly " " " 37. 38.
2. Kiselarter = 40. 45.
- A. Diamant
1. Ofärgad " " 42. 47.
2. Röd. Rubin 43. 48.
- B. Saphir . . . 44. 49.
- C. Topas " . . . 45. 50.
1. Gul

1. Gul	45.	51.
2. Gulgrön, <i>Crysolit</i>	46.	51.
3. Blågrön, <i>Beryll</i>	47.	51.
D. Smaragd	48.	52.
E. Qwarz	50.	54.
1. Ren		
a. Lät Set Qwarz	7	
b. Grynig	}	51. 55.
c. Spatig		
d. Anstuten. Berg.		
Cryskall	52.	56.
2. Ören Qwarz		
a. Blandad med swart Järn Kalk	}	53. 57.
b. röd Koppar-Kalk		
F. Kisel. <i>Glinta</i>	54.	58.
1. Opal.	55.	59.
a. Sangenon	55.	59.
b. Hwit Opal	55.	60.
c. Kattöga	55.	61.
2. Onyx	56.	61.
3. Calcedon	57.	62.
4. Carneol	58.	62.
5. Sardonyx	59.	63.
6. Agat	60.	64.
7. Gemen <i>Glinta</i> .		
Böfslinta	61.	65.
8. Hälleslinta	62.	66.
G. Jaspis	63.	67.
1. Ren Jaspis	64.	68.
)((3		
2. Järn		

2.	Järnhaltig		
	Jaspis	65.	68.
H.	Fältspat.	66.	70.
3.	Granatarter.	68.	73.
A.	Granat	69.	75.
1.	Järnhaltig		
a.	Granatberg	} 69.	76.
b.	Änsluten Granat		
2.	Järn- och Tennhaltig	70.	77.
3.	Järn- och Blyhaltig	71.	77.
B.	Skörl	72.	78.
1.	Järnhaltig	} 72.	79.
a.	Skörlberg		
b.	Spåtformig, Skörlspat	73.	79.
c.	Strålig, Strålskörl	74.	80.
d.	Änsluten, Skörlcrystall	75.	81.
4.	Lerarter	77.	83.
A.	Porellins-Lera	78.	84.
1.	Ren	} 78.	85.
a.	I Watten Upmjukelig		
2.	Blandad med Phlogisto	} 79.	85.
a.	I Watten Upmjukelig		
b.	Förstenad.	80.	87.
	1.	Fåt	

- 1. Tåt och Lös.
Brianzoner
Krita " " 80. 87.
- 2. Tåt och Fast.
Späckstein. 81. 88.
- 3. Fast af syns
liga delar.
Serpentin " 82. 88.
- 3. Blandad med }
Järn. }
a. I Watten up- } 84. 90.
mjukelig }
b. Förstenad }
- B. Stenmarg }
1. Af gröfve } 85. 91.
Gry }
- 2. Af fina delar
Terra Lemnia " 85. 92.
- C. Järnlera " " 86. 92.
- 1. I Watten sönder-
fallande " " " 86. 93.
- 2. Förstenad } 87. 94.
a. Af fina delar }
- b. Fjällig. Horn-
blende " " " 88. 94.
- D. Trippel " " " 89. 95.
- E. Gement Ler " }
1. I Watten upmj- } 90. 96.
kligt " " " }
A. Kent " " " }
B. Kalk-
(X) 4



B. Kalkblandadt.

Mergel " " " 90. 97.

2. Förstenadt " " " } 91. 97.

A. Rent " " " }

B. Blandad med
Phlogisto och Bil-
triol-syra. Munn-
malm " " " } 91. 98.

C. Blandad med
Kalk. Mer-
gelskiffer }

5. Glimmerarter 93. 101.

A. Ren Glimmer } 94. 102.

1. Storsjällig " " " }

2. Småsjällig " " " }

3. Sådlig " " " }

4. Wresig " " " }

B. Järnhaltig " " " }

1. Storsjällig " " " }

2. Småsjällig " " " }

3. Wresig " " " }

4. Sådlig " " " }

5. Drusig eller
Anskuten " " " 95. 104.

6. Flußarter " " " 97. 106.

A. Förstenad " " " }

1. Tät " " " }

2. Spas

- | | | |
|--------------------|---|----------|
| 2. Spatig. Slufz | } | 99. 108. |
| spat " " " | | |
| 3. Anskuten. Slufz | } | |
| Crystall | | |

7. Asbest-arter = 102. 110.

- | | | |
|-------------------------------|---|-----------|
| A. Af mjuka och tunna skifvor | } | 103. 111. |
| 1. Fämsidige. Bergläder. | | |
| 2. Hopvredne. Bergkork. | } | 104. 112. |

- | | | |
|-------------------------------|---|-----------|
| B. Af Fina och böjliga trädar | } | 105. 112. |
| 1. Fämsidige. Berglin. | | |
| 2. Brune. Sädslag. | } | 106. 113. |

8. Zeolit-arter = 108. 114.

- | | | |
|-------------------|---|-----------|
| A. Ren Zeolit | } | 109. 116. |
| 1. Tät | | |
| 2. Spatig " " " | | |
| 3. Anskuten " " " | | 111. 119. |

- | | | |
|---|---|-----------|
| B. Blandad med Järn och Silfwer, Lapis Lazuli " " | } | 109. 116. |
| | | |

)(5 9. Brun

9. Brunstens el-
ler Magnesiæ-
arter. = = II3. I20.

A. Löse eller mö-
re = = = II4 I22.

B. Förstenade . } II5. I23.

1. Rene " " }

2. Järnhaltige " II6. I23.

3. Järn- och Tenn-
blandade Wol-
fram " " II7. I24.

II. Salt-arter = II9. I27.

I. Sura Salter I20. I29.

A. Viktriol-Syra } I21. I30.

1. Ren " " }

2. Blandad eller
måttad " " } I22. I32.

A. Med Metal-
ler, Viktril }

B. " " Jordar-
ter Gips och
Alun " " I24. I34.

C. " " Pblogiffo.
Swafwel " I25. I37.

D. " " Alkaliska
Salter. Viktri-
oliska Medel-
Salter " I26. I37.

B. Rofs

B. Koksalt-syra	}	127. 139.
1. Ren		
2. Blandad eller mättad	}	128. 141.
A. Med Jord- arter		
B. : : Alkaliska Salter		129. 141.
C. : : Phlogisto. Bernsten		133. 144.
D. : : Metaller		134. 144.

2. Alkaliska Mi-
neral-Salter 135. 145.

A. Faste eller
Beständige 135. 145.

1. Safs- eller Koksalts Alkali	}	136. 146.
A. Rent.		

B. Blandadt

1. Med Jord	137. 147.
2. : : Mi- neral-syra	138. 148.

2. Borax : : 139. 148.

B. Flyktigt Alkali 140. 151.

1. Blandadt med Koksalt-syra. Naturlig Salmiak	141. 152.
2. = Jord	

2. , , , Jord-ar-
ter , , , 142. 153.

III. Jordfettmor 144. 154.

- A. Umbra 145. 155.
- B. Berrsten 146. 156.
- C. Bergolja 147. 157.

- 1. Flytande }
 - A. Berg-Balsam. Naphta } 147. 158.
 - B. Berg-Olja. 148. 158.
- 2. Seg. Maltba 149. 158.
- 3. Hårdnad. Asphalt. 150. 159.

- D. Swafwel }
 - 1. Naturligt Swafwel } 151. 160.

- 2. Swafwel som uplöst Metalsler , , } 152. 161.
 - A. Järn. Kies. }
 - B. Järn och Tenn. Bly, erg. Wafser, bley , , , 154. 163.
 - C. Järn och andra Metaller , 155. 164.
 - D. Ueffillige andra Metaller 156. 165.

E. Jord.

E. Jord-fettma }
 förent med }
 Jord arter } 157. 166.
 1. Kalkjord }]

2. Lerjord }
 A. Sil liten }
 del Sten- } 158. 166.
 Sol. }]

B. Sil större }
 del. Kolm. } 159. 167.

C. Öfverlödig }
 del. Brand- }
 stiffer = 160. 167.

F. Jord-fettma }
 förent med }
 Metallisk Jord. }
 Branderg } 161. 168.
 1. Koppar. }]
 2. Järn. }
 A. Eldfast. }
 B. Flygtig }]

IV. Metaller = 163. 171.

I. Hela Metaller

A. Guld. . . 164. 172.

1. Rent eller Ge- }
 diget } 165. 176.

2. Ups

2. Uplöst eller mine-
raliseradt

A. Med Swafwel
genom

1. Järn
2. Qwickfilfwer.
3. Zink, Järn
och Silfwer

} 166. 177.

B. Silfwer. . . . 167. 179.

1. Gediget 168. 180.

2. Mineraliseradt
med

A. Swafwel } 169. 182.

allena.

Glaserz.

B. Swafwel

och Arse-

nik. Rotz

gylde

1. Röd.

2. Grå

} 170. 183.

C. Förswafvad

Arsenik och

Koppar.

Weisgyl-

den

} 171. 184.

D. . . . Arsenik och

Järn. Weis-

ertz. . . .

} 172. 185.

E. . . . Antimo-

nio. Leberz

och Sederertz.

} 173. 181.

F. . . . Kopz

✱) ○ (✱

F. : : Koppar och
Antimonio.

Dals Salerz. 174. 186.

G. : : Zink.

Beckblende. 175. 186.

H. : : Bly. |
Blyglantz. |

I. : : Bly och

Antimonio. } 176. 187.

Stripmalm

K. : : Järn.

Silfwerkies

L. Koksalts Sy-

ra. Zornertz. 177. 188.

C. Platina del Pinto. 179. 189.

D. Tenn. = = = 180. 191.

1. J Kalkform

A. Förstenadt

1. Med lis-

ter Ar-

senik-

Kalk

a. Sät. } 181. 194.

Tenn-

berg

b. Ansku-

ten.

Zinn-

grau-

pen

2. Järns

2. Järn-
kalk.
Tenn-
haltig
Granat

3. Magne-
sia. Wol- } 182. 194.
fram.

2. Mineraliseradt
af Svasfwel
med Järn.
Blyerg

E. Bly } 184. 195.

1. J Kalkform }
A. Kent.

1. Löst. Bly. } 185. 196.
ochra

2. Förstnad. }
Bly-Spat

B. Blandadt. }

1. Med sv-
senil Kalk } 186. 197.

2. " " Kalk-
jord. } 186. 198.

2. Mineraliseradt }

A. Med Svasf-
wel. Bly- } 187. 198.
schweif.

B. " " Förswaf-
ladt Silfwer.
Blyglans. } 188. 199.

C. " " För-

- C. = Förswaf-
ladt Silfwer
och Järn. 189. 200.
- D. = Silfwer
och Antimo-
nium. Strip-
malm. 190. 200.
- F. Koppar. 192. 201.
1. Gedigen 193. 203.
2. I Kalkform. }
A. Ren. } 194. 204.
1. Lös. Kop-
par och ra }
2. Förstenad.
Koppar-
glas 195. 205.
- B. Blandad. }
1. Lös och } 196. 205.
mör. }
2. Förstenad. 196. 206.
3. Mineraliserad }
A. Af Swaf- }
wel. Grå } 197. 206.
Koppar-
malm }
B. Med förswaf-
ladt Järn.
Koppar-
Kies. = = 198. 207.
-)()(C. = För-



C. . . Förswaf:
ladt Arsenik
och Järn.
Weiskup:
fererz. 199. 209.

D. Af Wik- 7
trils syra. }
Koppar- }
Viktril } 200. 209.
E. Af Phlo- }
gisto. Kop- }
parbrand- }
erz. }

G. Järn . . . 201. 209.

1. 3 Kalkform 7
A. Kent }
1. Löst och }
mört. }
Järn- }
ochra }
1. Pulve- }
rulent. } 202. 211.
2. Jhop- }
gylt. }
tradt. }
Sjös }
och }
Myr- }
mal- }
mer. }

2. Förz

2. Förstenadt.]
 Blodstens-]
 malm. } 203. 212.
 1. Järn-
 färgad.]
 2. Swart
 brun.
 Glas
 kopsf. 204. 214.
 3. Röd.
 Glas
 kopsf. 205. 215.
 4. Gul. 206. 215.

B. Blandadt]

- med främ-
 mande äm-
 nen.
 1. Med Kall-
 jord.
 Stahlsten
 2. " " Kiesel-
 jord. Sino-
 ple.
 3. " " Gra-
 nat-jord. } 207. 216.
 Störl och
 Granat.
 4. " Ler-
 jord. Bo-
 lus. Horn-
 blende.
 5. " " Glim-
 merjord.
 Swart
 Glim-
 mer.
 6. Åsbest.
 7. Magnesia.

)()(2

8. Med

8. Med Phlo-
gisto och
Alkali. } 208. 216.
1. Blå
Järn-
jord. }

9. Med obe-
kant Jord.
Ciment. 209. 216.

10. Med an-
nan okänd
Jord.
Tungsten. 210. 217.

2. Mineralise-
radt

A. Af Swaf-
wel allena

1. Til fullo.
Swaf-
welkies

2. Med } 211. 219.
ganska
litet
Swaf-
wel.
Swart
Järn-
malm.

1. Mag-
netisk.

2. Retra-
ctorisk } 212. 220.

B. Af

B. Af Arsenik. 7
Misspikkel.

C. Af Förswaf-
lad Arsenik.
Kauschgelb-
Fies

D. Af Viktrils-
syra. Järn-
Viktril } 214. 222.

E. Af Plogisto
Järnbrand-
ertz.

F. Med förswaf-
lade och Ar-
senicerade an-
dra Metaller.]

2. Halfwa Me- taller.

A. Qwicksilfwer 216. 224.

1. Gediget. 217. 226.

2. Mineraliseradt. 7

A. Med Swaf-
wel. Cinnos-
ber. } 218. 226.

1. Lös och möt 7

2. Försienad.]

1. Ståltät.]

2. Strålig. } 218. 227.

3. Fjällig.]

4. Anstuten]

X X X 3

B. Med

B. Med Swaf-
wel och
Guld. 166. 177.

C. Med Swaf-
wel och Kop-
par. 219. 227.

B. Wismut. 221. 228.

1. Gedigen. 222. 230.

2. I Kalkform. 223. 230.

3. Mineraliserad. }
A. Med Swafwel. } 224. 231.

B. Med Förswaf-
ladt Järn. 225. 232.

C. Zink. 227. 233.

1. I Kalkform. }
A. Ren. }
1. Försie- }
nad. } 228. 235.

B. Blandad. }
1. Med Järn- }
ochra. } 228. 236.

2. Bolus. }
3. Bly }
och Järn- }
ochra. } 228. 236.

2. Ni.

2. Mineraliserad.

A. Med förswafvade Järn. } 229. 236.

- 1. I Metal-
liff form
- 2. I Kalk-
form.

Blende. 230. 237.

D. Antimonium. 232. 240.

1. Gediget. 233. 241.

2. Mineraliserad.

A. Med

Swafwel.

- 1. Grofstrålig } 234. 243.
- 2. Finstrålig
- 3. Ståltät.
- 4. Anstuten.

B. Med Swafwel och Arsenik. Röd Antimonmalm.

235. 244.

C. Förswafvade Silfwer. Sederertz.

D. Koppar och Arsenik Salertz. } 236. 244.

E. Bly.

)()(4

E. Arsenik

E. Arsenik. 238. 245.

- 1. Gedigen. }
 - Scherbens
 - Kobolt. } 239. 248.
 - A. Tät och
 - stelig.
 - B. Själlig.
 - C. Lös och
 - otät. }

- 2. 3 Ralkform. }
 - A. Ren. } 240. 249.
 - 1. Lös.
 - 2. För
 - stenad }

- B. Blandad }
 - med
 - Swaf
 - wel.
 - Oper- } 241. 249.
 - ment.
 - 1. Hård
 - nad.
 - 1. Gul
 - 2. Röd }

- C. Blan- }
 - dad med
 - Zennkalk
 - i Zinn
 - gräupen 181. 193.
 - D. Med

D. : : Med
Swaf-
wel och
Sillwer
i Rot-
gylden. 170. 183.

E. : : Med
Blyfalk i
Blyspat. 186. 197.

F. : : Med
Kobolt-
falk i
Kobolt-
blüte. 248. 255.

3. Mineraliserad 7
Arsenik.

A. Med
Swaf-
wel och
Järn. } 243. 250.
Kausch-
gelbties

B. Med Järn
Mispickel

XXX 5

C. Med

C. Med Kobolt i de
flestas Koboltmal-
mer.

D. Med Silf-
wer.
Weiserth

244. 251.

E. Med Kobolt
par.

F. Med An-
timonio.]

F. Kobolt.

246. 253.

I. 3 Kalkform.]

A. Med Järn
utan Arsenik.

1. Lös eller
mör. Kobolt-
malm el-
ler Ochra

247. 254.

2. Förstenad.
Schlacken
Kobolt.]

B. Med

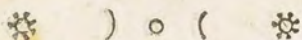

B. Med Arse

niskalk
blandad.
Kobolt
blüte.

1. Lös eller
mör.

Kobolt
beslag

} 248. 255.

2. Förstnad
och ansku
ten. Cry
stallise
rad Ko
boltblü
te.

2. Mineraliserad

A. Med Arsenik
och Järn i
Metallisk
form.

1. Stållåt.

2. Finkörnig.

3. Grofsgrönig.

4. Anskuten.

Glang Ko
bolt

} 249. 256.

B. Med försvaf

ladt Järn.

1. Anskuten.

} 250. 257.

C. Med

C. Med Swaf-
wel, Arsenik
och Järn.

- | | |
|----------------|-------------|
| 1. Grofförnig. | } 251. 257. |
| 2. Utsfuten. | |
| Glang Kobolt. | |

D. Med Förswaf-
lad och Arse-
nicerad Nickel
samt Järn.

252. 258.

G. Nickel . . . 254. 260.

1. I Kalkform.

Nickel Ochra 255. 262.

2. Mineraliserad I

A. Med för-
swafladt och
Arsenicerad
Järn samt
Kobolt.

} 256. 263.

- | |
|--------------|
| 1. Slagatåt. |
| 2. Småförnig |
| 3. Ställig. |

B. Med Viktril-
syra. Nickel-
viktril.

257. 263.

APPEN-

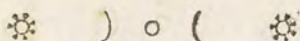

APPENDIX.

I. Hälle-arter. 260. 266.

A. Sammansatte Hälle-arter. } 261. 267.
1. Ophites.

2. Stållsten. 262. 268.

3. Korrika. 263. 269.

4. Hvåttjesten. 264. 269.

5. Fålossien. 265. 271.

6. Porphy. 266. 272.

7. Trapp. 267. 273.

8. Mandelsten. 268. 275.

9. Grönsten. 269. 276.

10. Granit. 270. 276.

B. Sammangyttrade.

1. Breccia. } 271. 277.
A. Kalkstens-Breccia.

B. Jaspis-Breccia. 272. 278.

C. Kisel-Breccia. 273. 279.

D. Qvark-Breccia. 274. 279.

E. Hälle-arters-Breccia. 275. 279.

2. Sandsten. 276. 281.

A. Med Ler gyttrad. }
B. Med Kalk. } 276. 282.
C. Med obekant Lim. }

D. Med Järn-rost. 276. 283.
3. Sand

3. Sandersker. } 277. 284.
 A. Af större stycken
 B. Af mindre gryn. 278. 284.

II. Förwandlingar eller Petrificater. 280. 286.

- A. Jordwandlingar. }
 1. I Kalk förwandlade. } 281. 287.
 A. Lösa eller möra.
 B. Förstenade.
 2. I Kisel förwandlade 282. 288.
 A. Förstenade. 282. 289.
 3. I Lera förwandlade }
 A. Lösa och möra. } 283. 289.
 B. Förstenade.
 B. Insaltade främmande Kroppar. }
 par. } 284. 290.
 1. Med Järn Viktril.
 C. Af Jordsettimor genomträng- }
 de främmande Kroppar } 285. 291.
 1. Af Stenkolssämne
 2. Af Bergolja 286. 292.
 3. Af Sulfurvätska. 287. 292.
 D. Af

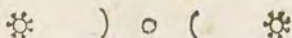

- D. Af Metaller genomträngde
främmande Kroppar. } 288. 293.
1. Af Silfwer. }
2. Af Koppar. 289. 293.
3. Af Järn. 291. 295.
- E. Främmande Kroppar stadde }
i sin Förföring. } 293. 296.
1. Djurfjord. }
2. Wäxt-myssa. }

III. Naturliga Slag- ger.

- A. Islands-Agat. 294. 297.
295. 298.
B. Rhensländsk Qwarntien. 296. 299.
C. Pimssten. 297. 299.
D. Perleslagg. 298. 300.
E. Slaggsand. 299. 300.



Faint, illegible text, possibly bleed-through from the reverse side of the page.





Mineral-Riket, REGNUM MINERALE

Försöknings-wis upställdt.

§. I.

Mineral-riket innebegriper de Kroppar, som under ytan af vårt jordklot blifwit antingen i skapelsen danade, eller sedermera upkommit, och dageligen sammansättas af urqweds-ämnen, utan frö, lif och wätsfors kringlopp inom dem.

Anmärkning. Gränstorne imellan de Tre antagne Naturens Riken äro nästan omöjelige at utsätta. Där-af upkomma både swårighet at gifwa på hwardera en riktig beskrifning, och den frågan: Om sådant behöfwes, när man en gång får hela Natural-Historien så wäl utredd, at man kan på et säkert och beqwämt sätt känna icke mindre hwardera Rikets tilhörigheter, än de kroppar, som utgöra sammanhanget imellan dem.

Imedlertid, och under det at arbetets widlystighet samt fordrande kunskaper yrka, at det sker sinckewis, och til åfwentyras bäst af särskildta Personer, så wi hjelpa

och fram så godt wi kunna med mindre noggrannhet i definitionerne, än de lärdas aprådtrade slutfonst torde tillåta; och således måste jag förklara mig något öfwer den, som jag här uppgifwit.

De orden: Wätstors Fringslopp måste tålas i anseende til det som förut sattes, at Mineralalterne hålla sig under Ntan af vårt Jordklot. Och skola de således blifwa skilde från Wäxt-rikets ämnen; ty eljest tilkommo Mineraliska kroppar än i dag på samma sätt ungefärligen, som wi föreställa oss det tilgå med wäxternes tillagande, Klyfter, reinnor och släppskölar i berg och jordhwarf kunna swara mot dekas rör, och watnet är hågge slagens almänna vehiculum. Elden, som wi så litet känna, och icke weta, om den hörer jorden til, annorlunda, än så wida hon är och måste wara stadd inom en Solkrets, torde wara et lika omisteligit hjelpemedel för alla Tre Naturens Riken.

Däremot weta wi med någon slags wisshet, at när Mineral-riket får den äran, at hafwa warit til för de andra twänne och alltid räcka grundämnen åt dem; så måste det åter inom sig sakna de besynnerliga och obegripeliga egenheter, at hafwa et så kalladt lif och wecklas utur frö.

Mineralogiens ämnen äro de Mineraliska kroppar, som här beskrifwas, i det tilstånd och den beskaffenhet, som wi dem nu finna; och kan man gå så litet in i betraktandet af den materie, af de atomer, som sammanflött til at utgöra dem, hwilka wi nu icke kunna decomponera, som man kan med wisshet påstå, at Skaparen icke behogat bereda mera än en slags materie til alla de kroppar, som underkastas våra sinnen.

Det är icke säkert nog, at säga, det Mineralier äro sådana kroppar, som wäxa per externam appositionem: Ty wi finna äfwen i den omständigheten likhet imellan saf-ringarnes sättande i tråd och skalens tillökning i en Droppsten. Skulle man däremot kunna inwända, at safwen icke blifwer förd up af watnet imellan barken och förra årets saflöt, utan tränger sig ut kniftrån genom

nom trådet's lönhål; så wiser jag åter til sådana exempel i Mineral-riket, som tydeligen tyckes wittna at där gädd så til, såsom när en callus upkommer i et benbrott, fast det allenast låtit sig göra i en wis bergets ålder, och i den omskändigheten torde Djur- och Wårt-riket åfwen träffa in. Detta är dock nog problematiskt för Mineral-riket, och derföre kunna wi icke antaga någon sasters circulation, så länge wi hafwa en annan utwäg, som är krympning och däraf beroende utpräknig, hwarom mera på andra ställen. Til åfwentryks märka wi bättre, huru det förelöper i Djur- och Wårt-rikerne, därpå, at wi sjelfwe äro underkastade deras stift, umgås beqwämligare med dem, och hinna öfwerleswa de flåsta, när Mineral-riket lider sina omwäxlingar i löndom och i widlystiga tidehwarf.

Frå kan jag icke antaga för Mineraliska kroppar, i brist af någon anledning, och wet leke, hwarföre Metallerne skola i det målet hafwa företräde. Såsom man ser Dropsien blifwa danad, så finner man det gå til med gedigen Koppar och Silfwer. Watten förer med sig osynliga Kalk- Koppar- och Silfwer-partiklar, och fäller dem på andra ämnen, antingen för deras attraction eller för något eget lidande genom rörelsen. De fällde delar skiljas i förstone lätt från hwarannan; men sedan hänga wäl tilhopa, som man kan se på den halfsmidiga Cement-Kopparen, när den uptages utur watten efter någon tids förlopp. Fiuren hos et i bergen wurit Guld eller Silfwer bewiser icke mera än den, som Jern- och Kopparmåse i Skår- och Trotsstenar hafwa. Snarare leder den oss på spåren, huru sådana upkomma genom krympning och et hastigt stelnaude wid ytan. Då så wi ock se något in i orsakerna til Kryskallerne i de ensta Kade Kieflarne, såsom i den så kallade Melo Montis Carmel och i de Italienska Järnmalms-bållarne, med flera, utan at behöfwa statuera någon smältthetta, allenast man i akt tager de märken, som de eljest bära, at hafwa warit minke eller uplöste.

Om Mineraliska kroppar tilredas i den stora werk-

staden Jorden än i dag på alla de sätt, som de fulltrogne
 tyckas bära vittne af, lärer man icke kunna säga, så lån-
 ge röddiga Observationer och försök sela. Ett exem-
 pel wil man nämna hela Kieselslaget, om hwilket man
 intet hafwer något rön, som wisar, huru det genereras.
 Ty om någon tror sig hafwa påtröffat Qwartz- Kry-
 staller under det at de sköto an, så frågas, om han våt-
 tade sig efter figuren, eller gjorde därpå sådana försök,
 at man kan vara säker, det icke en Kalk-jord ren eller
 förklädd war i spelet. Huru många de generations sät-
 ten äro, hwartil man har någon anledning, hörer juft
 icke hit, blifwer för widlöftigt och torde öfvergå min
 föreställnings-kraft at här explicera. Icke desto mindre
 wil jag litet upreta dem, som hafwa mera insigt, lust
 och tilfälle, med följande. Præcipation utur watten är
 nämnd, så wäl som anledningen til Kieselars formation.
 Detta senare supponerar, icke en mjukhet, sådan som et
 upblötnadt Ler hafwer, utan en seghet, et gelatineust
 eller mucilagineust wäsende, samt följaktligen en mera
 radical uplöfning, om jag må så säga, och det blir åter
 en annan wäg. Nunn en, och i vår tid mycket brukelig,
 är destructions-wägen, eller den som sker privative dels
 mycket wäldsam genom underjordiska eldar, dels makli-
 gare genom den så kallade witringen, hwaraf wi så
 wändeliga förändringar och nya sammansättningar. Vi-
 triols och Koksalts-syrorne hafwa icke hwilat, och när
 de, genom den nämnde förödrings-wägen, sluppit löse, stad-
 na icke än i dag, förrän de blifwit måttade. Hwar de
 icke för sig sjelfwe tränga sig fram, hjälpas de fort af
 watten, som efter naturens lagar måst alltid är i rörelse,
 och böra dessa Salters verkningar åter skiljas från dem,
 som watten allena kan åstadkomma, emedan det både oge-
 rar såsom et uplöfnings-medel, til exempel på Kalkjorden,
 och genom sin vis inertia, tyngd och rörelse åstadkommer
 en nötning och flyttning af de solida kroppars delar, som
 sedan sätta sig ofta i en annan ställning. Man tro Sjö-
 malmer häröfwa af förwittrade Kieser, ehuru man intet
 spørjer det ringaste vitrioliskt i wisa watten och trakter
 därom



håromkring, eller äro et sediment af en i blotta wattenet up-
löst Järnjord? Skulle man kunna stäligen föreställa sig, at
en *Lumus vegetabilis* för sig sjelf kan förwandlas i Järn,
efter man finner den hysa från et spår til inemot hälft-
ten af samma metall, hwarpå torfmåsarne ned om själ-
len i Dalarne, Jemteland och Härjedalen gifwa exem-
pel, eller at wisa ångor hafwa haf och ännu utöfwa
sit wälde inom sina wisa trakter, hwarom de argripa och
fåsta sig i de ånne, som dem bäst anslå. Så at tråd,
hwilka i jordklotets föröwringor blifwit nedwraekte, haf-
wa råkat ut för järn-ångor på sit ställe i Böhmen, för
flintgörande-åmnet wid Loughneagh i Irland och wid
Adrianopel, för det förbränneliga wäsendet i Stenkols-
båddorne i Engeland och wid Boserup. Muskelkal haf-
wa måst förwandlas, med bibehållande af sit grundäm-
ne, til Spat wid Balsberget, syllas med Flinta wid
Vernon i Frankrike och i Siberien, taga in Kies i sina
lönhål wid Andrarum och grön Kopparmalm i Torls-
berg. Silwer tyckes regera i Kungeberg, såsom Kopp-
par nordanfjälls i Norrige, och den bergarten, hwari
Guld wisar sig öfwerflödigt på en ort i werlden, torde
på en annan stå tom, och så widore.

Jag drager mig ifrån detta stora ämnet, at icke
blotta för mycket mina brister, med det at jag sluteligen
wägar lemna beghynnare en warning, at icke sluta, det
en kropp har at tacka sin granne för des ursprung, när
sådant icke kan tillika bewisas per Analysin eller genom
et estergörande, och at icke nöja sig med observationer
gjorde wid cabinetters och malmhopars bestående,
utan sträcka dem til sjelfwa werkstaden, hwilken har en
bättre, fast ganska trång, tilgång i grufwor och brott
samt profiler öfwer jordhwarfwen. Ty jag har siött
mig därpå, at Flinta såges härkomma af Kalk, blott
för det hon ligger i Krichwarfwen i Engeland och i
Kalkstienen på Kinnaakulle, och håller före, at en jord-
stien, skild från sit berg och wraekt i dagen, icke wisar me-
ra märken af tilwäxt, än et ben på Kyrkogården, sedan
det ditkom.

§. 2.

Mineralrikets ämnen blifwa i Fyra sär-
skilda Glockar upförde, såsom

1:0 Jordarter, hwilka icke låta tänja eller
sträcka sig, samt til största delen äro oup-
löselige i watten och oljor, och behålla sin
volume i glödgande hetta.

* Den egenfkap, at de låta tänja eller sträcka sig,
skiljer dem ei från Salter eller halftwa Metaller.
Kroppar, som fint risna ej lösas i öppet kokande watta
500 gånger des tyngd, hänföras til Jordarter. Kalk
förlorar hälften af sin *volume* i eld; och Zeolit smäl-
ter låte för blåsrör.

2:0 Jordfettmor, som låta uplösa sig af
oljor, och icke af watten, samt brinna i
elden.

3:0 Salter, hwilka uplösas af watten, och
då gifwa smak, samt åtminstone i bland-
ning med hwarandra sätta sig åter i faste
och kantige kroppar, när watten minskas
under den myckenhet, som fordras til up-
lösningen.

* Det wore nog at definiera Salter sålunda: De,
som pulveriserade lösas i kokande wata, och smaka.

4:0 Metaller, som äro de tyngste af alla
bekante kroppar och dels låta sträcka sig,
dels kunna *decomponeras* och i smälthet-
ta åter bringas til sit förra wäsende med
tillsats af det förlorade *Phlogiston*.

* Tyngden skiljer egenteligen Metaller från alla an-
dra kroppar, emedan ingen Metalls grav. specif. är
under 6,00, och ingen Jordarts öfwer 4,50.

Anmärkning. Här förefaller samma svårighet wid definitionerne, som förut (§. 1.) är anmärkt: ty de antagne floctar wilja afwen förblanda sig i hwarannan, och kommer altid at förstås något undantag wid hwardera, såsom: Wid första flocten, at Kalkjorden är til en del uplöselig i watten, och Wipteran med flera förlorar något af sin volume i långwarig calcinations hetta. Wid den tredje: at Arseniken i Kalkform har nästan somma egenskaper som Salter, och kunna bestå icke så någon definition, som stänger honom ute, eller kan man skilja honom från rum bland Half metallerne. Wid den sjerde märkes, at de ädla och wädla, hela och halfwa Metaller icke hafwa gemensamme egenskaper: ty när somliga kunna calcineras eller betagas sit Phlogiston, så äro andra beständige i samma eldgrad, där icke konstiga handgrepp och längre omwägar företagas. När en del kunna göras smidige, weta wi icke medel at bringa alla därtil.

Convexa figuren efter smältning höwer icke Metallerne allena til, ty alt hwad som i elden är wäl flytande och icke har attraction til kärilet eller andra tillsatte ämnen, antager densamma, som wi se Borax och Sal fusibile microcosmicum göra på Kol m. fl.

I anseende til alt sådant lönar det knapt mödan at göra definitioner, som skola innebegrifa flera slag, utan må man wara rätte nögd, om man kan lära känna hwardera: Icke desis mindre, och som detta skal wara et försök til Systemet, så har man welat i det nästa följa de brukelige reglor.

§. 3.

Första Flocten.

Jordarter. Terræ.

Äro Mineraliska Kroppor, hwilka icke låta tänja eller sträcka sig, samt merendels äro

ouplöselige i watten och oljor, och behålla sin *volume* i glödgande hetta.

§. 4.

Samma Jordarter (§. 3.) indelas här i Nio Afdelningar efter deras grundämnen, så wida man dem hittills känner.

* Sedermera anstälde försök, har bringat Jordarterna til följande 5 primitiva, neml. Kalk, Lungjord, Magnesia, Lera och Kiesel. Se vidare här om wid slutet af denna Första Flocken.

I. Afdelningen.

Kalkarter. *Calcareæ.*

Hwilka, då de äro rene eller oblandade, hafwa följande almäna egenskaper:

1. At de i elden brännas möre, samt falla der efter sönder til pulwer af hwit färg.

* Då Kalk brännes i stort, faller den ej sönder utan släckning.

2. At sådant sönderfallande sker ännu fortare i watten, hwarwid upkommer en stark hetta och någon *solution*.

* En dödbrand Kalk hettar hwarken med watten, ej eller faller han sönder.

3. At den icke kan ensamt smältas til glas i slutet esd.

* Kalk kan utan tillsats ej en gång smältas til glas för brännspegel.

4. At den brände Kalken skärper Pottaskan eller ökar des *causticité*.

* Orsaken



* Orsaken är den, at den brända Kalken har stärfare attraction til Lustsyran än til Pottaschan.

5. At den löses af syror med *effervesce*nce, på följande sätt:

* (Orsaken til fräsningen är Lustsyran, som utdrives af den starkare syran.)

a) Vitriolsyran, faller åter ned med Kalken til en gypsjord, och sätter sig det som håller sig upplöst i *selenitiska* Crystaller efter afdunstningen.

* Gypsen nedfaller, emedan den är til så ringa quantitet löslig i watten.

b) Koksaltsyran gör dermed ut det så kallade *Sal ammoniacum fixum*, som äfwen til en del faller ned af sig self.

* Med en ren Koksaltsyra sker ej någon nedfallning, men wäl då Koksaltsyran är smittad med vitriolsyra.

c) Salpetersyran löser den rent up, och släpper icke honom utan at få *alcaliskt* salt i stället.

6. Smälter lätt med Borax til et glas, som i mindre än glödgande hettan kan taga mot intress.

7. Afwen med *Sale fusibili microcosmico* under *effervesce*nce.

* Denna solution deliquescerar i fri luft.

8. Af Bergarter är Flusspat den som lättast smälter med Kalken til et skärande glas.

* Försöket är gjordt i Digel, och då händer det, emedan Veran i Digeln attraheras af Kalken och Flusspaten.

9. Har någon *reducerande* egenkap mot wis-

sa Metaliska Kalker, såsom Bly och Wismut, hwilken åfwen wisar sig i mindre grad mot Koppar och Järn, samt således

10. Både i nästföregående (9) och flera omständigheter liknar et *Sal alcali fixum*, hwarföre ock hela denna *Classen* ofta och med skäl kallas en Alkalisk jord (*Terra alcalina*).

* Kalken är wärkeligen et Alkali; des ringa löslighet i watern förer den til Jordarter; emedan en del Kalk fordrar omtrent 500 delar watern til lösning.

11. Är en almän jordart för alla Tre Naturrens riket, i th, at han finnes i djurens ben och skal, samt i askan af växterne; måste således hafwa warit til förrån lif och wäxt tilkommit, samt wara efter sit stora behof uddelt kring hela jordklotet.

* I Djurens ben är Kalken förent med Urin-syra. Då Snäckskal brännes sås en werkelig Kalk.

§. 5.

Man finner denna Kalkjorden:

A Ren. *Pura.*

1. Lös. *Pulverulenta. Bleke.*
Agaricus mineralis.

a. Hwitt. Zemteland wid Rödön, Westergötland i Timmerdala, Små

Småland, Östergötland och
Gottland på måsar och sjöbott-
nar.

β. Röd. Gottland.
γ. Gult. Timmerdala i Wester-
götland.

* Kalkers skiljemärken fins emellan bör ta-
gas 1:0 af deras fasthet, 2:0 af deras oli-
ka Gry. Til fastheten äro de 1:0 Löse, då
de wid litet widbrändande smitta ifrån sig, men
äro otjenlige at rita med.

2:0 Möre, då de tjena at rita med.

3:0 Sörstenade, då de i stället för at rita,
skära i taflan, utan at gifwa lämning.

Til deras olika Gry, (Gry kallas et friskt
brott af en sten) äro de

1:0 Täte, då ingen skilnad synes particlarne
imellan, eller äro impalpabiles.

2:0 Gnistrige, då particlarne wäl ej kunna
skiljas, men likasom fint tindra.

3:0 Grynige, då particlarne kunna åtskiljas,
är då antingen a Grofgrynig b Fin-
grynig eller c Smågrynig.

4:0 Själlige med öfwer hwarannan liggande
lameller.

5:0 Spatige, i brottet snedtärnige.

Anmärkning. Bleke tyckes vara en ihopsköld
slamm af vittrad Kalksten, och finnes därför meren-
dels i de orter där Kalkberg wisa sig; dock saknas dessa
ibland i neigden, som därför icke hindrar at det ju kan
hafwa det nämde ursprånget, men blifwit fördt längre
med

wåg med större quantité af watten i floder. Det finnes stundom i Bergklyfter, och får då ofta förnämre namn af Gur, Månemjölke, Agaricus mineralis &c. &c. Packad i form låter det bränna sig begwänligen til Kalk; men brukas eljest rådt til hwieltinnina, då det smutsar starkt. I Småland på wisa ställen finnes i måsor en hwit Jord, som stil utseende liknar Bleke, men qäfer icke med syror och bränner sig icke til Kalk, hwarföre den bör närmare undersökas af dem, som hafwa tillfälle at få någon quantité därpå.

§. 6.

2. Mör och sammanhängande. *Solida friabilis. Krita. Creta.*

a. Hwit *Creta alba*. Engeland. Frankrike. Skåne, wid Flinta fastlådande.

Hon utgör jordhwarf på de förstnämde två ställen, och har inneslutne slinkförtlar. Således tyckes den lösa Flintan wara i förstöringar stild från sit naturliga lager; men ännu kan ingen bewisa at de äro af et grundämne.

Creta är eljest en *terminus vagus*, som tillägges andra jordarter. Därföre få wi höra talas om Kritoer af allehanda färgor; men jag känner ingen af Kalknatur mer än denna, som allenast är föränderlig i sinhet och löshet.

§. 7.

3. Förstenad eller Hård. *Indurata. Kalksten. Lapis calcareus.*

A. Fåt af osynliga delar. *Particulis impalpabilibus.*

Deima är föränderlig i hårdhet och färg, såsom

a. Hwit.

2. Hvit. Kriststen från Hull i Engeland.

3. Hwitgul. Kalksten från Balsberget.
Benedig.

4. Liffärgad. Jordstenar i Uplands åkrar.

* Mycket wid Waxala bredwid Upsala. Wid Högfors
Bruk med vackra mörka ådror.

5. Rödbrun. Gland. Gemteland. Rätt-
wik i Dalarne. Rinnakulle.

6. Grå. på nyssnämnde ställen.

7. Mångfärgad. Italienska, Blanken-
burgska och flera slags Marmor.

8. Swart. Gemteland.

* Hwarest den är med hwita ådror, fullkomligen så
wacker som den Italienska. Skada, at den sås endast
i små stycken.

Glandern. Se §. 23.

Umärkning. Thuru det torde misshaga många,
har jag dock intet märke, at åtskillja Marmor från
Kalksten, utan påstår, at som färg och partiklarnes sam-
manhang endast göra, at man wäljer ut den ena för
den andra, där likwäl naturen ingen rang gifwit åt
färgorne, och gjort alla tåta Kalkstenar tjenliga at po-
leras förrän de af witring blifwit skände: så har och
hör man söka ibland denna tåta Kalkstens arten ut de
ämnen efter sin smak, som man wil använda til pryde-
nad under namn af Marmor.

Geographi Subterranei äga at utröna, om den-
na tåta Kalkstien faller annorlunda än lager eller
flötswis, och utan inblandning af främmande kroppar,
som äfwen blifwit i Kalk förwandlade. Här i Nor-
den finner man den icke utan at den wisar sig wara
tilkommen i floder eller söttning under watten, likasom
flammer wid våra bokwerk, då heterogenea kommit at
följa med. Dessa äro dock til för liten myckenhet at
kunna hafwa förwandlat hela massan til Kalk, at för-
tiga

tiga de skal, som göra en sådan hypothes i andra afseenden för mycket motbjudande.

* Från China fås et slags hwitagtig Marmor, hwilken de wilja inbilla Europäerne wara gjord af Risgrön. Annors försärdiga Chinezarne allehanda slags Skarl af Ris.

§. 8.

B. Grynnig Kalksten. *Lapis calcareus particulis granulatis.*

1. Grofgrynnig och Lös. Saltslag. Från Salberg.

a. Rödgul.

β. Hwit. Salbergs grufwa gifwer bägge dessa förändringar. Eljest fallas ock grynnig Slusspat Saltslag.

2. Smågrynnig.

a. Hwit. Sala.

β. Halfklar. *Solfattara* i Italien, hwär det gedigne Swaflet förefaller.

3. Fingrynnig. Sala Kalksten.

a. Hwit och grön. Sala Storgrufwa.

β. Hwit och svart. Herstens botten.

* Hit hör hwit Marmor.

* Då hwit Marmor slipas, poleras man honom sållan; Han ser nästan bättre ut blott matt; ty gnistrorna röjas mer wid poleringen.

Anmärkning. Denna arten här ofta så god färg, som den wi almindt kalla Marmor; men partielarnes texture och sammanhang tillåta ingen god politure.

§. 9.

C. Fjällig Kalksten. *L. C. particulis squamosis s. spatulosis.* Limsten.

1. Groffjällig.

a. Hwit. Garpenberg.

3 Lunaberg och Södermanland faller denna äfwen före; men af den beskaffenhet, at han i elden förlorar 40 procent af tyngden, och har en brunaktig witring, til tecken at han är litet järnaktig eller *ambierar* imellan Stahlstein och Kalkberg. Den gåser icke heller rå med syror.

β. Rödgul. Finland. γ. Amethyst färgad. Bispberget.

2. Småfjällig.

a. Hwit.

Funa Socken i Dalarne. Östergötland wid Marmorbruket. Nerike Lillkyrkie Socken. Finland i Kimito och Pargas Socknar.

3. Fingnistrig.

a. Hwit. Sala.

Carrara i Italien. Pargas i Finland.

β. Mångfärgad.

En del af de Utländska marmorarter.

Anmärkning. Denna ort af Kalksten tager politure, och därföre når färgen är wacker, brukas han som Marmor.

Det

Det är eljest at märka, hurusom den grynniga och fjälliga Kalksten (S. S. 8 & 9) så antingen i gårdgar eller utgöra heta Berg, som icke wisa några lager eller spår til petrificater.

§. 10.

D. Spätig Kalksten. Kalkspat. *Spatum Calcareum.*

1. Rhomboidalist

a. Klar. *Diaphanus.*

* Den Swenska är ej aldeles så klar. Objectet förö dublas i Rhomboidalist diagonal. Således synes det andra objectet på sidan ofwanföre uphöjt från det förra; ju tjockare Spaten är, ju större är stillnaden; häraf är det, som en del Auctorer säga, at ej alla dupplera, ty Spaten har varit tunn.

1. Dubbelsten. *Spatum Islandicum.*

Fördubblar objecta, när man ser därigenom. Brattfors järngrufwa i Wermeland. Schweiz. Island.

2. Råsigtig.

1. Hwit eller ofärgad.

2. Gulaktig *Phosphorescens.*

Zonuswando i Tornea Lappmark.

β. Dunkel. *Spatum R. Opacum.*

1. Hwit.

Finnes mångastrådes, måst i rennor och Drusehål.

2. Swart. Kungsberg i Winorn.

3. Brandgul. Salberg.

2. Tunnskiffvig. *Lamellosum.*

Har

Har ingen snedrutig figur, utan skiffvar sig som postpapper hwarstals lagdt.

- a. Dunkel, hwit. *Spatum L. Opacum.*
Kungsberg i Winorn. Skaragrufwan på Egern i Norrige.

§. II.

E. Anskuten Kalksten. *Lapis calcareus crystallatus.* Kalkspats-druser. *Spatum Drusicum.*

Är sammansatt af förenämde (§ 10) Kalkspat, som på ytan antagit åtskilliga släta sidor och *facetter*, hwarigenom upkomma många figurer, dem man alla icke hunnit hwarken observera eller redigt kan beskrifwa. Därfdre nämnes allenast exempelwis följande, såsom de redigaste och ofta förefallande:

1. Klara. *Spatum Drusicum Diaphanum.*

- a) Sexsidiga för ändarne afstympade.
CrySTALLI spatosi hexagoni truncati.
Finnas på Hark, Jönuswando.

* Afstympningen är på alla helt två, och äro de för ändan hwita; ehuru många sitta ihop, och lura åt särskilda sidor, äro dock alla afstympade.

b) Pyramidalförmige. *Pyramidales.*

1. Swintänder. *Pyramidales distincti.*
Danemora. Salberg.

* Ifrå försämda ställe sås de äfwen i 6 sidiga prismor terminerade med 3 semhörningar.

2. Spatflor. *P. Concreti.*

Äro Flot, som bestå af *concentre-
rande* åttasidige *Pyramidale* Spat-
Crystaller. Rättwik. 2c. 2c.

* Dessa äro petrificater af Sjöäpplen.

Anmärkning. Man betjenar sig af det ordet Spat, såsom mycket bekant, at utmärka en wis figur, nemligen den Rhomboidaliske, Cubiske och Skiffrige med glatta ytor, emedan det äfwen är wedertagit, at wid det ordets bruk icke hafwa afseende på grundämnet; men just derföre bör man tillika utmärka detsamma med en tillägning, såsom Kalk- Gips- Fluss- och Skörlspat. m. fl. Det sträcker sig dock icke längre än til Jordarter och de Malmer, som se lika ut, såsom Blyspat.

Alla Kalkbruser wisa wid sönderfläendet spatfigu-
ren på des delar, och är Crystallisation at tillkriwta det
rum som blifwit öfrigt när spat-ämnet krumpit. Så-
dane kallas Drake eller Drusehål.

Crystallernes Skapnader äro föränderlige i detta
släktet mera än eljest, och wet man ingen orsak därtil:
Ty man bör icke fölla det på Salter, så länge man
aldrig kan bewisa deras närvaro, utan twärt om har
starka anledningar at föreställa sig, det flera ämnen haf-
wa fådt lof at wid sina tillfällen taga an en kantig figur
på ytan. Se Herr Cronstedts Inträdes, Tal i Kongl.
Sw. Wetensk. Akademien.

Desutom är upmärksamheten på samma Skapna-
der mera curieus än nyttig, emedan Bergsmän in til
denna dag icke funnit någon skilnad i malmförande ef-
ter deras föränderlighet, och de som bruka dem til
Grennwerk, räkna aldriq sidorne, utan nöja sig med et
nackert utseende å längre håll. Det wore icke desio
mindre wäl, om någon wille taga sig mödan på, at
röna, om hwarje slags Spat icke har sit wisq antal af
Figurer, hwarinom den håller sig wid anjuttningen,
hwilken hittills icke kunnat se för det man blandat ihop
dem,

dem, utan affeende til grundämne: men jag för min del har icke stort hopp, at däråf blifwer något wäs- sendtligt.

§. 12.

F. *Stalactit* Kalksten Droppsten. *Stalactites calcareus*. Skorpsten.

Danas af Kalkwatten, som efter hand under framrinnande och dryppande fäller Kalkjord- den, som watten tagit til sig, i bergsklyfter eller i jorden. Är därför merendels skalig, fast stundom tät och spatig i brottet. Uttra figuren rättar sig efter låget, där *deposition* skedd, wattnets halt, och flera dylika tillfällen heter.

* Denna borde ej hafwa särskilt rum, emedan man då skulle skilja efter generation. Den Tätta kunde föras til de tätta Kalkstenarne; och den Spatige til de spatige Kalkstenarne. Skorpsten kallas äfwen Stalagmit: den sås ibland så hård, at den antager präctiga politure.

I. Skalig Droppsten af fina delar. *Stalactites Testaceus particulis impalpabilibus*.

a) Klotformig. *Testacius globulosus*.

* Kärnan af hwart och et Klot är et sandkorn, hwilket först blifwit omgiffwit med Kalkhwart formerade til Klot.

Hwit. Carlsbader Sprudelstein.

Grå. Gottlands *Pisolithes*. *Oolites*.

* De så heta *Pisolithes* eller *Oolites*, alt efter som de innan hopyttringen hunnit blifwa stora til. Namnet är i sig sjelf ogrundat, ty det borde tilhöra *Petrificater*.

b) Kägelformig och ihålig. *Coniformis, perforatus.*

Hwit. Förefaller i hwallf allestädes, som med Kalkbruk äro murade och watten trängt sig igenom, samt i Kalkbergs grottor.

c) Oredig. *Figura incerta. Sinter.*

* En del hysa qwislar i sig öfwerdrogne med Kalk; men andra åter wisa ej sådant och äro ändock i 1000:de grenar i många särskilda directioner.

Hwit. Baumanshöle. *Aqueducen* wid *Adrianopel*. Italien 2c. 2c.

d) Af sammanhängande utgröpte Käglor. *Conis concretis excavatis.*

Så wil man beskriwa en *stala-liff Skorpa*, som intagit et hwarf eller remna i jordhwarfwen wid *Helsingborg*, och är af en ganska besynnerlig figur, nemligen liknande sammanhängande strutar af papper trädde hwarannan, med et jämnt astagande så i högden, som de öfriga *dimensioner*.

* Wid *Carlsbad* håller watten så nmnigt Kalk, at på några år igentäppas rånnor och *Sumpar*, om de ej renjas af *Skorpsien*.

2. *Eåt Droppsten*, spatig i brottet. *Stalactites solidus particulis spatosis.*

* En del af dessa droppstenar, då de varit i sina trädar liksom *Droffor*, hafwa sådt heta *Eisen-Blume* genom confundation med hwit järnmaln, ehuru dessa hålla icke det ringaste järn; äro helt hwita.

a. *Kå-*



a. Kågelformig och ihålig. *Coniformis.*
 Hvit halfklar. *Chaceline* wid Rouen
 i Frankrike.

Anmärkning. När man gör Kalkwatten (*Aqua calcis viva*) ser man, huru Kalken efter hand samlar sig först i en hinna ofwanpå, och sedan den brustit, såsom et fjällig sediment på botten, det man kallar *cremor calcis*. På det sättet går det länge och wäl til, fast Kalkwattnet gådt igenom filterum, och så kan man föreställa sig at det äfwen händer i Naturens werksiad, hwarföre Droppsten merendels är skalig eller wisar tecken därtil. När man åter finner honom spatig, såsom den jag anført från Rouen, kan man tro, at det är til at tillskrifwa et på en gång ymnigare tilflytande ämne, och at Kalkspater och des Druser, som, mig wetteligen, icke förefalla annorlunda än i sprickor, dem Bergsmän eser igenläkningen kalla klyfter och gångar, äro danade såsom Stalactiten, hwarföre de alla kunde på en gång såsom litet föränderlige från hwarannan betraktas, där man icke hade nödigt för beskrifningar at gifwa dem särskildta namn: ty wist är det, at et stycke af sönderslagne stora Spat Crystaller eller ock spatige Droppstenar, skola i Cabinetter altid kunna passera för simpel Kalkspat, utan at gifwa anledning på des character, då det war med sit toto förenadt.

§. 13.

B. Mättad eller förenad med
 Vitriolsfyra. *Terra calcarea Acido Vitrioli saturata seu mixta.* Gips. Gypsum.

Som

1. Är lösare och mörare än ren Kalkjord.

B 3

2. Nå

2. Rå och bränd gåser icke med syror, åtminstone ganska litet, alt efter som det felar i *saturation*.

3. I elden *fatescerar* lätteligen.

4. Om den brännes, utan at glödgas, blifwer des pulwer tjenligt at med watten gå i en massa, som snart hårdnar, hwarwid

5. Ingen hetta röjes.

* Gips hettar, fast mindre än Kalk.

6. Är nästan så strångsmålt som Kalken utan främmande blandning, och har nästan lika förhållande mot andra kroppar; dock tyckes *Vitriolsyran* befordra *Vitrification*.

* Gips kan ej smältas för blåsrör, om icke elden sättes på en kant af biten, då den lätt nog smälter.

7. I elden gåser han länge med *Borax* under smältningen, hwartil orsakerna ligga i *Salternes* natur.

8. Bränd med *Pblogiston*, luktar af *Swafwel*, och

9. Kan så wäl igenom det medlet, som med bägge *Alcaliska* Salten *decomponeras*, då man behöfwer af de senare 5 til 6 gångor *Gipsstenens* wigt.

10. Den återwundne Kalken wisar merendels et spår af *Järn*.

§. 14.

Gipsjorden finnes

I. Löss och mör. *Terra Gypsea pulverulenta*. Gipsjord egentligen så kallad. Gur. Himmelsmjöl.

* Gur måste liksom bleke, vara hoppsköld flamm af Gips.

a. Switt. Är funnit i Sachsen.

§. 15.

2. Förstenad. *Terra Gypsea indurata*.

A. Tät af osynliga delar. *Solida particulis impalpabilibus*. Alabaster, Alabastrum.

Låter lätt säga och hugga sig, samt antager en matt Politur. Är icke alltid saturerad af Vitriolsyran.

a. Swit Alabaster.

1. Klar eller genomskinlig.

Persien.

2. Dunkel.

Italien. Sicilien wid *Trapano*.

β. Gul.

1. Genomskinlig.

* Den genomskinliga är ganska rar.

Orientalisk.

2. Opac.

§. 16.

B. Själlig Gips. *Gypsum particulis Micaceis.* Vanlig Gipssten.

1. Grofsjällig.

a. Hvit. Årdal i Norrige: Är den berggruten, hwari Kopparmalmerna där förefalla.

2. Småsjällig.

a. Hwitgul. *Montmartre* wid *Paris*.
β. Hwitgrå. *Speremberg* i *Mark*.

§. 17.

C. Trådig Gips. *Gypsum Fibrosum.*
Strålgips. Alabastrites.

* Träffas i gångar hwarest den från ömse sidor in åt anskuttit, ehuru Christallerne ej alltid råkas midt uppå.

1. Grofstrådig.

a. Hvit. *Liffland*.

2. Fintrådig.

a. Hvit. *Andrarum*; i tunna lager imellan *Alunskiffern*.

§. 18.

D. Spätig Gips. *Gypsum spatiosum.*
Gipsapat. Selenites. Kallas och af somliga *Glacies Mariæ*, *Marienglas*,
och

och confunderas med den klara Glim-
mern, *Mica alba pellucida* (§. 87).

1. Ren Gipspat.

A. Klar. *Spatum Gypseum diapbanum*.

a. Ofärgad. Schweiz.

β. Gulaktig. *Montmartre* wid
Paris.

2. Tungspat. *Marmor Metallicum*.

Är för sin stora tyngd, som går
nära in til Tennets eller Järnets,
mistänkt för at hålla någon metall;
men hittills har ingen, som witter-
ligt är, kunnat utbringa annat, än
litet spår til Järn, lifasom utur
annan Gips.

A. Halffklar *Bononisk* Spat, *Spa-
tum Bononiense*, hwars *gravitas
specifica* är 4, 500: 1000.

B. Dunkel.

a. Hwit,

β. Rödlätt.

Finnes i *Wildeman* på *Harz* och
flera *Tyska* grufwor.

3. Lefwersten. Se nedanföre (§ 24).

Anmärkning. Herr Marggraff har i *Berlin* Acad.
Mem. införe wackra rön om dessa Spaters egenfkap at
bringas til *Phosphore*, och wist at all Gipsjord är du-
gelig därtil, om icke metalliska halten råder. Nu är
ingen tjenligare til *Phosphore*, än den *Bononiska* Spa-
ten,

ten, och den har dock onsenlig tyngd. Alltså tyckes det bewisa, at han har icke sin tyngd af någon Metall. Herr Scheffer har i Sw. Acad. Handlingarne år 1753 låtit inflöta försök med en Tungspat från China, som wisa at den swarar emot den i böcker beskrefne Ste-
nen Petuntse, hwilken skal brukas i äkta Porcellin-
Fabriquerne. Balduini Phosphore uplyser de rön, som
Herr Marggraff gjort; dock är desas Phosphorescerande
skildt från Kalk och Flusspatens samt flera stenars, hvil-
ken uppkommer endast af en sakta upwärmning, och tyckes
hårröra af et Phlogiston, som i glödgning försvinner.

§. 19.

E. Anskuten Gips. *Gypsum Crystallisatum.*
Gipsdruser. Drusæ Gypseæ.

1. Rena Gipsspats druser.

A. Kilsformige. *Cuneiformes.* Gips-
wiggas. Äro ihopsatte af den
rena Gipsspaten (§ 18: 1).

a. Klara. Ofärgade. Schweiz.
Hwitgule. *Montmartre.*

B. Fjädridge. *Capillares.*

a. Dunkla. Hwitgula. Stollber-
get i Kopparbergs Län.

2. Tungspatsdruser. *Marmor Metallicum*
Drusicum.

A. Kammlika. *Cristati.*

Likna tupplammar och sitta i Drake-
hål på ytan af Tungspats flöt.

a. Hwita.

- α. Hwita. Kungsberg. Hark.
β. Rödlätta. Wildeman på Hark.

§. 20.

F. *Stalactif Gips. Stalactites Gypseus.*
Gipsdroppsten. Gipsfinter.

Forde finnas af så många förändringar
i figuren, som Kalkfinter plågar haf-
wa. Mig äro bekante.

1. Af osynliga delar. *Particulis im-*
palpabilibus. Gallorum Grignard.

A. Dredig.

α. Gul. Gips, brotten wid
Montmartre.

β. Hwit. Italien.

Denna arbetas up såsom Alabaster,
när han hunnit wäxa til någon stor-
lek. Skalen plåga då förändra fär-
gorne imellan hwitt och gult, Klar-
het och Dunkelhet.

2. Spatig i brottet. *Textura Spatosa.*

A. Kågelformig.

α. Hwit och gul. *Trapano*
Sicilien.

B. Dredig.

α. Hwit. Stollberget i Koppar-
bergs Län.

An.

Anmärkning. Här gäller hwad förut (§ 11 & 12) om Spat-druser och Sinter är worden anfördt.

§. 21.

C. Kalkjord mättad med Koksaltssyra. *Terra Calcarea Acido Salis communis saturata. Sal Ammoniacum fixum naturale Saltaska.*

* Magnesia Salita ingår äfwen til stor del.

Finnes

1. I *Oceans* eller Saltfjöd-wattnet.

2. I Saltkällor.

Sätter sig i ymnighet på botten af Saltpannorne, och kallas där Saltaska. *Deliquescerar* eller wättskas i luften.

Anmärkning. Det torde gifwas Kalkstenar, som hysa mer eller mindre af Koksaltssyran, fast wi ännu icke uplått dem. Det är otroligt, hwad Saltfjöd-wattnet innehåller af en sådan uplöst Kalk, och är däraf som Skal-djuren (*Testacea &c. &c.*) få sit byggings ämne. Kan hända, at Naturen har sig en utwig förbehållen at af Kalk göra *Sal Alkali minerale*, och at Kalken är således lagd så wäl som Koksaltssyran i wattnet, at efter hand förena sig til Koksaltets dand.

§ 22.

§. 22.

D. Kalkjord förenad med det förbränneliga wäsendet. *Terra Calcarea Phlogisto mixta seu imprægnata.*

Deßa lufta illa, äminstone då de riswas, och hafwa af *phlogiston* sin färg, som blifwer swart i samma mån som det råder.

§. 23.

I. Kalkjord med *Phlogisto* allena. *T. C. Phlogisto simplici mixta, Orsten Lapis Suillus.*

Deß luft torde icke wara allom så oansgenäm, och förswinner snart i elden. Förånsdringarne i anseende til *texturen* äro följande:

A. Fåt af osynliga delar. *Solidus particulis impalpabilibus.*

a. Swart. Ater. Marmor från Flanderne och Zemteland.

B. Grönig. *Particulis granulatis.*

a. Swartbrun.

Wretstorp i Nerike wid Skörs.

C. Själlig. *Particulis Micaceis.*

* Själligheten kommer af oredig spåtighet.

I. Grofsjällig.

Swart

Swart wid Nås i Zemteland.

2. Fingnistrig.

Brun. Kinnafulle. Rättwik.

D. Spatig.

a. Swart.

β. Ljusbrun.

γ. Hwitgul. Westgöta Skifferberg.

E. Drusig.

1. Klotformig.

Krasnaselo i Ingermanland.

§. 24.

2. Kalkjord med *Phlogisto* och *Vi-*
triossyra. T. C. *Phlogisto & Acido*
Vitrioli mixta. *Lefwersten*. *Lapis*
Hepaticus.

* *Lefwersten* är hårdare än *Orsten*, och luktar
dersföre mindre.

Luktar antingen strax eller riswen såsom
Hepar Sulphuris eller *Krut*; gåser icke med
syror och *ambierar* imellan *Gips* och *Orsten*.
Af den senare får han dock måst bära namn,
ehuru han aldrig duger til *Kalkbränning*,
hwarwid *Orsten* dock brukas med större för-
del än annan *Kalksten*.

Finnes

A. Fjällig.

1. Grofs

1. Groffiällig.
 - a. Hwitgul. Kungsbergs Öfwerberg i Stollen wid Gottes Hülffe in der Noth.
2. Smågnistrig.
 - a. Swart I Rörtlar wid Andrarums Alunbruk.

Anmärkning. Naturens sätt at förena de saker, som utgöra Lefwersten, torde vara lika, som när man lägger en Kalksten i en Swafwelkjes rostia, ty då föster sig wid Kalkstenen Swafwel in tota Substantia, hwaraf den får wanlig Swafwel-lefwers luft; deremot har i Gipsen icke gädt mera in än vitriol-syran. Man ser ock i Andrarums Skifferbollar, huru som Swaflet där fädt ibland Järnjord, som Skiffren ymnogt håller, til sig, och formerat Swafwelkjes (Pyrites) inom dem. Jag har tillagt denna arten namn af Lefwersten, som torde förut vara fäst wid någon annan, i anseende til färg: men som jag håller färg för en omständighet, hwarpå i Mineralogien liten och den minsta upmärksamhet bör fästas; så torde detta tilgrep blifwa ursäktadt. Texturen är eljest i Or och Lefwersten af samma förändringar, som i annan Kalksten, och är til märka, at man nog almänt föregifwer, det Alkali volatile gädt med in i Orstenen, men at man aldrig kunnat bringa det ut.

§. 25.

E. Kalkjord blandad med Lerjord. *Terra Calcarea, Argilla intime mixta. Mergel. Marga.*
Som

1. Rå gåsa med syror; men
2. Jefe

2. Tefe efter bränningen, då de finnas hafwa hårdnat, alt efter som Lerjordens öfverflödar.
3. Smälta lätt til glas, fast den strängaste Lera wore med i blandningen.
4. Äro mycket tjenlige at befordra örter's värt, emedan Leret modererar Kalkjordens torkande egenfkap.
5. Brände i *Calcinations* hetta, suga lätt watten til sig och *fatescera* i tiden.

Deßas be tydande förändringar härröra af hwarje ingången dels myckenhet och Lerjordens beskaffenhet; imedlertid märka wi exempelwis följande:

§. 26.

I. Möra och sammanhängande. *Marga friabilis.*

Löfas af watten, såsom et annat Ler.

α. Röddbrun. Gottland.

β. Blekröd. Upsala.

Bränner sig ljusgul, och nyttjas wid Röstrands Porcellins-Fabrik til den så kallade oäkta eller Delfter Porcellinen.

§. 27.

2. Hallsstenad. *Marga indurata aëre fatescens.*

Är

Är hård nästan såsom en sten i sina hvarf och lägen, men vittrar sönder i luften. Är måst skiffrig. Visar sig i våra Skifferberg, och ligger i släppskölarne af den råta tjockskiffriga Kalksten samt i sina särskildte mäktige hvarf. Löses icke up af watten, om icke efter långwarig witrering.

a. Grå och

β. Röd Mergelskiffer.

Wid Styggforsen i Rättviks Socken och Dalarne.

§. 28.

3. Förstenad. *Marga indurata*.

A. I enstakade stycken. *Marga indurata amorphæ*. Malrekor. Näckebröd.

a. Hwita. Borna i Carelen. Nyköpings å.

β. Grå. Ångermanland. Skåne.

Formeras af *Sediment*, som strömwatten förer med sig.

* Ibland sås i Mergelskiffer liksom aftryck efter någon värt, men det kommer ofta af watnet, som i någon störr spricka först uppsupits och sedan delat sig åt flere kanter liksom grenar.

B. I sammanhängande hvarf. *Marga indurata Stratis continuis*. Zård Mergelskiffer.

* Mergel är funnen 1774 anskjuten Risformig wid Sura i Wästmanland.

E

§. 29.

§. 29.

F. Kalkjord förenad med Metal-
 lif jord. *Terra Calcareo Me-
 tallis intime mixta.*

Här förstås, såsom i alt det öfriga, en blandning eller förening af flera särskildta ämnen, som ögat icke kan röja, utan hjelp af andra medel.

Deha förlora egenskapen, at gåsa med fyror, när de äro antingen mycket rika af Metall, eller at någon Bitriolsfyrta gådt in: Icke destomindre har man funnit dem, som hållit 20 til 30 procent af Metall, och dock hafwa rögt sin Kalknatur med Skedwattnet.

Hittils har man sig icke bekante flera än 3 Metaller, som således förent sig med Kalkjord, nemligen:

§. 30.

1. Järn med Kalkjord förenadt. *T. C.
 Marte intime mixta. Stahlstein
 Germanorum. Hwit Järnmalm.
 Minera Ferri alba.*

1. Är dock icke altid hwit, men gifwer merendels hwitt pulwer, då den rufwes.
2. Swartnar i luft och eld under *calcination*, då han

3. För

3. Förlorar 30 à 40 procent af sin tyngd, som i *destillations* försök finnes här- röra af et utdunstande watten. Kan hända, at någon *Bitriols*syra är ibland med.
4. Är af alla *Järnmalmer* måst lättsmält och skärande. Finnes

§. 31.

A. Lös *Minera ferri alba pulverulenta.*

Är en witrering af den förstenade.

a. Svart.

Liknar *Skorstens*-sot. Ligger i damjorden öfwer hwita *Järnmalmen* på *Wester-Sils*berget i *Stora Kopparbergs*-län.

β. Mörkbrun.

Är ej olif *Umbra*. Finnes i dagen wid *Solskens*berget i *Norberg*.

§. 32.

B. Förstenad. *Indurata.*

1. Tät af osynliga delar. *Solida particulis impalpalibus.*

a. Röd. *Minera Ferri calcarea rubra.*

Ser ut som en *Rödfrita* eller den röda *Blodstenen*; men gåser starkt under uplösningen af *stedwattner*.

Hällefors. *Gräsberg* i *Grangårde*.

§. 33.

2. Själlig. *Particulis Micaceis.*

a. Hvit BesterSilberg. Nassau Siegen.

* Denna håller omkring 15 procent. Måsta delen Magnesium, ehuru den drages af Magneteten.

β. Swartgrå. Hellefors gamla grufwa. Smalkalden.

3. Spatig. *Spatosa.*

a. Ljusbrun. Nassau Siegen. Smalkalden.

4. Drusig. *Drusica.*

a. Swartbrun. Smalkalden.

β. Hvit 1. pipug. BesterSilberg. Kallas ofta Eisenblüte.

2. Ristformig. BesterSilberg.

* Den så kallade Watholma Kalken är en hvit Jernmalm.

Anmärkingar. Föregående likna så aldeles den Kalkstenen som vi kalla Limberg (§. 9.) och de öfriga Kalkspater (§. §. 10 & 11) til texturen, at man lätt blandar dem tihopa, om man icke i akt tager de öfriga kännemärken.

§. 34.

2. Koppar med Kalkjord förenad. *Terra calcerea croco seu calce Veneris in trinsce mixta.*

A. Løs och mör. *Pulverulenta s. friabilis.*
Berg

Bergblått. *Ceruleum montanum*.
 Väser och uplöses, när *Aqua fort* gjutes.

§. 35.

B. Förstenad. *Indurata*.

1. Ren Kalkjord med Kopparkalk.

Lapis Armenus.

Så bör den stenen efter beskrifning
 vara beskaffad, som skal bära namn
 af *Lapis Armenus*; men hos Ma-
 terialister säljes därföre en ljusblå
Lapis Lazuli utan Kisblandning.

§. 36.

2. Gipsjord förenad med Kopparkalk.

Terra Gypsea Venere mixta.

Är af grön färg, och torde så he-
 ta *Malachit*, fast jag icke wet, om
 all *Malachit* är af den naturen.

Finnes

a. Halfflar i Årdal i Norrige.

Anmärkning. Chymien lärer oss, at Alkalina
 göra med Koppar blå färg, men förvandlas i grön, när
 någon syra tillkommer. Däraf får man igen orsaken,
 at afwen den gröna färgen kan finnas i Kalkgeschickter,
 när Vitriilsyra håller sig i neigden.

Ⓒ 3

§. 37.

§. 37.

3. Blyjord med Kalkjord förenad.
Terra calcarea Cerusa nativa intime mixta.

Är en Blyochra eller Blyspat, som i formationen blifwit blandad med Kalkjord, och gåser därföre med syror.

A. Lös och mör. *Friabilis.*

a. Hvit. Kristfersberget i Nya Kopparbergs Socken.

§. 38.

B. Förstenad.

1. Fjällig.

a. Gulaktig. Kristfersberg.

Anmärkning. Blyhalten är i dessa bägge förångningar nog stor til 40 procent mer och mindre, och är Kalkjorden så jämt inblandad, såsom i Stahlstein (33). Således skiljas de ifrån andra Blyochror och Blyspater, som äro mycket rikare och icke gåsa med syror, emedan de til skventurs äro af naturen tilredde ungefär på det sättet, som Blyspater och flores Saturni i Blystens rostar.

§. 39.

Anmärkning.

Om

Kalkjord i gemen.

Så almind, som Kalkjorden är i werlden, eburn hon kan ligga invecklad och fördold i somliga ämnen: så



sk mångfaldig är des nytta och bruk. Om det kunde bewisas, at naturen icke behöfwer mer än de twänne Instrumenta activa til sina verkningar, acidum och Alkali, samt at kalkjorden kan i sina omständigheter förwandlas til et Sal alkali minerale, som några hafwa gifat til; så säge man tndeligen nödwändigheten af Kalkjorden i det asseendet: Men sådant alt, som länge och kanske altid torde blifwa hypothesiskt, går man billigt förbi, och wänder mera sin upmärksamhet på den nytan, som des bruk förer med sig i Menniskans egen hushållning, emedan de flåsta näringsfått mer eller mindre använda densamma. Doct blir det icke mit göromål, at gå in i widlöftiga bewis därpå, utan at allenast påminna Läsaren huru Kalkjord rå eller obränd blifwer ansedd i almåna lefweret.

Såsom lös jord eller Bleke, brukas han til hwitlimning, och blandas med Lerjord til åkerbruk, i asseende til des alkaliska natur, som gör honom skickelig at förena fettma med watten efter Doctor Kåsbells Vegetations reglor, utom det at han är torkande och gör Leret mindre sammanhängande, eller som åkormån säga lättbrukadt. Härpå kommer, at i somliga orter utomlands kallas Bleke Mergel, emedan det på Lerjord fördt, bidrager til Mergels formerande, och anses Snäckemyl la för des närmaste slågtinge. Men det är en olycka, at där bästa tilgång är på Kalkjord, pågår Lera wara mera sällsynt, och at man ibland fordrar mera af Kalken än han kan præstera. När Bleke upblötes af watten, packas i formar, låter det ock beqwåmligen handtera sig til kalkbråningen.

Förstenad Kalkjord eller Kalksten gör i form af Klappur mycken nytta på åkrar, så wida han efter hand witrar på ytan, suger watten til sig, och behåller det följakteligen längre än de flåsta andra Stenarter, Jemtlåndningen, Råttwyks Kinnakulle med flera jordbrukare skulle lida mera skada af torka, om icke Kalk-

stens Klappuren täckte deras åkrar, som bestå af idel Kalkjord eller Skiffermylla.

I byggningskonsten är Kalkstien omöjlig, och blifwer under hwarjehanda namn nyttjad.

Den tätta Kalkstien (§. 7.), som i allmänt bruk äfwen kallas Sägsten, Glandsstien, så länge man för des ringa aktade färgor icke tänker at polera honom, är merendels stifferig: Därföre wäljas de tjockaste hwarf ut til stora arbeten, hwar de göra wäl fjäl för sig, och de tunnare Gollstien och hållar. Ser man sig icke wäl före härutinnan, så kan det lätt hända, at de bästa arbeten klyfwa sig i tiden uti en eller flera stf-mor, om de stå i fria luften, emedan deras släppstolar bestå af förstenad Mergel, som witrar; hwadan ock de öfwersta hwarfwen i sådana brott alltid förbigås och anses såsom et annat slags Stien, den man behagat kalla Gorsten.

När denna arten har högre färgor, fast den stundom icke hunnit längre än til mörkbrun, får den strax det förnäma namnet Marmor, och utwäljas de tjocka tätta hwarfwen, som ligga så långt nedre, at de icke tagit skada af witring, til arbeten som skola poleras. Därtill är ock denna tjenlig för all annan Kalkstien, därföre at han är helt opac och reflecterar ifrån ytan. De bästa Italienska och antiqwa Marmor-arter äro af detta slaget: såsom

Marm. Negro di Fiandra. Swart.

Giallo antico. Gul, litet hwittrådrig.

Di fiume d' Arno. Gul med swarta tråfika figurer.

Di Fiorenza, Paesino. D:o med bruna figurer lifnande Ruiner.

Di Porto Venere. Swart med gula ådror.

Negro e Bianco di Carrara Swart och hwit.

Tartu-

Tartufato di Urbino. Blekgul med svartgrå flä-
far.

Brocatella di Spagna. Gul, hvit och röd.

Palombina Antica. Blekgul.

Alberino di monte Olivestergad med mörkare
Gallicano, fina tvärsiret och Den-
britiska figurer.

Rosso di San Giusto. Brunröd.

Carnagione di Pistoia. Liffärgad och gul.

Fior di Persico di Sa-
ravezza. Cramoisi- Röd, hvit och grå.

Pavonazzo. Rödbrune Rörtlar i hvit-
ädria botten.

Bardiglio. Blågrå.

Med oändliga flera, hvilkas antal ökas utom nöd-
vänd gbeten af dem som för vinnings skull skaffa ihop
proffsynken, och äfwen af wisa Samlare, som äro för-
mycket upmärksamma på färgor och figurer. Man ser
af föregående, at Italienska namnen äro måst tagne af
färgen. När de icke weta, hwar Marmoren är bru-
ten, kallas den Antica. Äro däri flere höga färgor,
får han heta Brocatella eller Brocettelata. Figurerne äro
ansedde i Pæfino de Fiorenza, Alberino di Monte Gal-
licano &c. &c. Och när man icke har originaler til hela
sorteringen, tager man några dylika i stället, samt äf-
wen färgar hwita Marmor, såsom måst är stedt med
Marmore de Sangue di Dragone.

Til detta tåta slaget hörer äfwen Blankenburgska
Marmoren. Röd, hvit och svart.

Jemtlandska. Swart och hvit, eller swart.

Franska Marmor. Serfontaine, Antin, Seracolin,
S:o Baume. Servelat, &c. &c.
som hafwa ätskilliga höga fär-
gor.

De vackraste moderne tåta Marmorar äro de Italienska, Blankenburgske, Franske och Flamanske. I Sachsen, det öfriga Tyskland, Norrige och Sverige arbetas äfwen egen Marmor; men den är antingen af samma färgor eller af den snufviga Kalkstienen (§. 9).

Äf föregående äro dock några, som hafwa liten inblandning af den fjälliga Kalkstienen (§. 9: 3.) fast den gör icke ut hufvuddelen, utan är såsom et ämne, hwilket sätt ihop körtlar af den tåta eller låte des sprickor. Denna är dock icke at förakta såsom Marmor, allenast man wäljer ut den som har finaste grv; ty den groffjällige får efter poleringen et ifugt anseende, såsom Stenbyggare säga; och misar icke sin rätta färg för partiklarnes halfklarhet och differente ställning, hwilket kan ses på Finska Marmoren från Perno Socken. Äf den fingrifvige (§. 9: 3.) är

Marmore bianco di Carrara Salone; di Pari; Hwit Italiensk Marmor som dock til sit bruk icke poleras utan slipas matt; samt Biscio Antico; Porta Santa; Carnagione di Verona; di Siena; Tigrato antico; Rosso antico; Giallo antico in Oro; Fiorito; Giallo Abruscato; hwilka alla äro litet igenomskintige på kanterne.

I Bergas Socken wid Åbo, lærer efter profstycken ot dömma, en så god hwit Marmor finnas som den Italienska, när man kommer wäl under dagstopp; men andra hwita, såsom Billkyrkie med flera Swenska Kalkstenar, äro antingen för grofwa, eller blandade med halfklara fläckar, som gifwa dem på längre håll et orent utseende.

Statuario antico är wäl nog igenomskintig; men det är äknt öfwer alt, så at det icke skadar, utan gör honom lik Alabastern.

Wid dessa korta reflexioner öfwer Marmor wil man ock anföra, at som Italianare hafwa en tåmnelig grundad rättighet sätta namn på Marmorar och förse öf med samlingar af både egna och främmande slag,

slag, som förra werlden där användt, och nu kallas Antichi så har man i onledning af dylika samlingar eller Studioli, tagit sig frihet at kalla de fläska sienar, som låta sig polera för Marmor, ehuru Italienska arbetaren wäl sjelf wet, at göra skilnad imellan Marmore, Diaspro och Granito, samt nyttjar endast dessa senare namnen på lika förqade Marmorar, när han icke har til hands eller wil göra sig möda med de hårda originalernes slipande. En sådan confusion kan wäl efter detta Systemet sålas, emedan man här betraktat de 3 nämde slag, såsom Kalksten, Jaspis och Gråberg; men aldensind de olika både låto handtera sig och bestå emot tidens wäldsamheter, så tyckas de förtjena hos Architecter en redig notion och särskilda namn.

En mera tolerable oredda är det, at den hällearten, som är blandad af Kalkberg och Serpentin, kallas Marmor, icke mindre när Kalken råder, såsom i Kolmords stenen, är när Serpentin har öfverhanden, såsom i Pozzevera de Genoua, och en wis grön Marmor från Spanien, emedan den låter hugga och slipa så som andra Marmorarter, ehuru Serpentin är något lösare och lättare polerad.

Kalkpat §. 10. och des Druser §. 11. äro hårdbrändare än annan kalksten, och komma därför i byggningskonsten icke til stor nytta, mera än de senare kunna användas til Grottwerk. Tilgången i Naturen är äfwen rättad d'resten.

Gipsen däremot är mycket betydande, och des Lager, som äro sparsamt nog utdelte, wårde at utspasas för Architecturens skuld. Om det stode fast, at jordhvarfwen låge i en lika ordning öfwer hela jordklotet, som några påstå, och hwardfwer de formera sig systemer i anledning af Observationer på några enda trakter: så kunde wi och wänta öf en betydande tillgång; Men det fordras wändsiga rön til at a priori taga rätt därpå. Inmedlertid kan dock frågas med någon anledning: Om den må sökas annorstäds än
ibland

ibland sådana hworf, som medföra tydeliga bewis at
wara i medelåldren tilkomne genom flämning, och
hwarest witrjolsyra gerna warit med. Afwen om dessa
böra hafwa redan warit itånde, så at witrjolsyran
måst släppa det förbränneliga wäsendet och fästa sig
wid ren Kalkjord.

Bergsmån nyttja rå Kalksten til stollen i mas-
ungnar och til Fluss wid smältningar. Til det förre
behofwet brukas både den tätta och fjälliga; men til
det senare är den fjälliga §. 9. bäst, och Berndsi den
gryaiga §. 8.

För dem som wilja söka kalksten til bränning
och frukta at förtaga sig på den hwita järnmalmen,
länder til underrättelse, at den senare har altid en
swart eller swartbrun witrjoring i dagen och får samma
färg i elden. När den är ringhaltig af järn, går han
wål med til Kalkbränning, fast Kalken blir grå, likasom
när Ler är med i kalkstenen, hwaraf Alwarsten har
sin lilla del.

Det synes som hwita Järnmalmen skulle wara
fram för alt tjenlig til Ciment. som altid har til
grundämnen kalk och järn; men hwarken är des witr-
tring behögen at gyttra sig ihop, eller har den i för-
söf wärfat yttre någon bindande egenkap. Man bör
då wända sig til andra ämnen, hwarwid torde finnas,
at Järn, som är för mycket in forma metallica, lätt an-
gripes af Witrjolsyra, hwaraf Cimentet i sin tid och
på sin ort blifwer uplöst och odugeligt, samt at åter
fullt calcinerat järn icke heller gör så god tjens, såsom
när det har något Phlogiston qwar, til exempel: En
Hammarjmedsflagg, hwilken är funnen i blandning
med kalk och grof sand hafwa åstadkommit all god
werkän i wist afseende, och skal tiden wisa, om den
blifwer waraktig. Terra Pouzzolana och Terras äro i sig
sjelf icke annat än Järnmalmer blandade med en Jord,
som wi icke känna: Dock torde des effect i Cimentet
endast härröra af Järnet, som blifwit satt i et särde-
les



les fick genom underjordiska eldar, hwaraf dessa födel-
se-orter bära sådra wedermålen. Om Sliffen i Hun-
neberg eller Kinnakulle råkar i brand, torde det öfwer-
sta hwarfwet, som är en blandning af Järn med an-
dra bergarter och kallas i beskrifningar Gråberg,
blifwa til en del förwandlad i slagg och dels til Terra
pouzzolana.

§. 40.

2. Afdelningen.

Rislarter. Siliceæ.

Denna jorden är af alla swårast at rått
uruskilja och beskrifwa; men kan dock igenkän-
nas på följande almåna märken.

1. Är i sit förstenade lynne hård, om icke
i hela sammansättningen, ärminstone til
hwarje del så, at den gifwer eld för stå-
let, och riswer det, ehuru starkt det är
hårdadt.
2. Fri från främmande inblandningar kan
icke småltas ensam i windtugn eller för
blåsbålg.
3. Gäller icke sönder efter bränningen, hwar-
ken i luft eller watten, til et pulwer, så-
som Kalk gör, utan finnes allenast litet
lösare och söndersprucken, om den icke
ganska sakta blifwit upgsöddgad.
4. Gåser icke med syror, utan
5. I elden bringas lättast af *Alkali fixo*
i fluss, hwadan den såde namn af *vitresci-*
bilis,

bilis, ehuru den gör i och för sig helt mindre skäl för det namnet, än många andra jordarter.

Anmärkning. Om det gifves någon lös jord af detta slaget, eller den förstenede upkommer af Levjord ren eller i blandning med Kalk och sedermera uplösst, wet man ännu icke: Ty, hwad den lösa Kiseljorden widkommer, har jag för min del icke funnit någon, som kan misstänkas derföre, utom den som faller efter destruerade Kiselömnets stenar, och sitter på wisa arter såsom en hwit skorpa i dagen, men efter hand afsötes och bortsköljes med watten, samt torde sedan samla sig på sina ställen i mäktiga hwarf. Så witrar äfwen sönsfverglas i tiden; men man kan derföre icke säga, at sådan witrung kan utan nytt uplösningemedel gå til sin förra sammansättning; utan har jag inbillat mig, at Trippel wore en sådan witrud Kiseljord. och at naturen brukar til större delen af Kislar den wägen, som wi icke wäl känna eller hafwa rådmod at följa, men dock tro of imitera i glasmakeriet för likheten imellan effekterna.

§. 41.

De arter som i denna Afdelningen komma at betraktas, hafwa wäl imellan sig någon stelnad, som faller of in wid första påscendet; men i anseende til förhållande i elden och andra Ehymska försök kan man icke upgifwa den för särdeles betydande, så länge kunskapen icke gådt högre at decomponera dessa hårda kroppar, än den nu är, eller man welat göra sig möda och kostnad med de medels nyttjande som kunna vara upfundne, hwarmed jag förstår brännspegelen, eller rättare bränn-glaset, och de försök, som Her Profesör Pott berömligen påbegynt för sin Lithogeognose. I en sådan brist, har jag icke annan utväg, än at betrakta dem såsom en



enkälda ämnen, ehuru de kunna wara sammansatte,
på sätt som följer.

* Enligt nyare försök, bestå ädla stenorne af Le-
ta, Kisel och Kalk, och böra derföre föras under Ler-
arterne, undantogandes Diamanten, som ännu ej är
försökt, och kan således ej föras til någon wis class.

§. 42.

A. Diamant. *Adamas Gemma.*

Hwilken

1. Är hårdast af alla stenar.
2. Merendels klar eller genomskenlig, hwil-
ken egenckap dock torde endast tilhöra des
Crystaller, men icke bergarten, hwaraf
de bero.
3. *Gravitas specifica* är i det närmaste
3,500. Kommer til Europa, då de äro
rå, antingen i runda Kislar med glänt-
sande yta, eller i Crystaller af *Octædrisk*
figur.

* Är funnen Cubisk, äfwen och Prismatick lik
skörl.

α. *Dfärgad.* Diamant egenteligen så
kallad.

Behåller äfwen det namnet, när han är
litet färgad röd eller gul. Efter gnid-
ning visar han *electrisk* egenckaper, och
attraherar Mastix.

§. 43.

§. 43.

β. Röd. *Adamas ruber. Rubin. Rubinus.*

Hvilken efter färgen indelas af Stenslipare och Juwelerare uti

1. Rubin, af högröd litet fallande i Purpurfärg.

Spinell. *Ponceauröd.*

3. Ballaz. Blekröd och litet violett.
Eros wara *matrix Rubinorum.*

4. Roubizell. Rödgul.

Dock äro alla Auctorer icke ense om dessas characterer.

Anmärkning. Dessa äro nog kostbara at blifwa examinerade i alla Directioner. Imidlertid kan man, i afseende til hårdheten och Crystallernes särskildte figur, med mera skäl anse dem för härkomne af et eget ämne, hwilket fallit i enstakade droppar eller skutit utur sin matrix, än at räkna dem bland Qwarz-Crystallerne: Ty hwarföre blifwer en Qwarz-Crystall icke hårdare på Barbariska kusien, än i Jemteland, om Solens hetta eller Climatet wore orsaken til Demanternes hårdhet? och hwilken kan säga oss Europeer, om det gifwes eller icke en bergart wid Demantbrotten, som är dessa ädla Stenars basis eller moder, likasom Qwarzen är för Berg-Crystallen? Beskrifningen, som Tavernier oss gifwit om Demantfånget i Golconda, kommer öfwerens med den wi hafwa om Crystallbrotten i Jemteland, nemligen at de ligga i Ler inpackade inom Drusehål och klyfter. Nu äro hos oss de Crystaller alltid klarast, som icke warit anwyrne, och därnäst de som äro wid någon obekant naturens åtkomst skilgde från sin fot:
men

men de, som sitta ännu faste, sållan dugelige, hwilket, om det äfwen träffar in wid Diamant-lagren, wäller, at man icke på stället har något afseende til det fasta berget, mindre förer något deraf öfwer til oss. Et bewis derpå, at naturen formerar de så kallade Ädla Stenar af skärskilde ämnen, tyckes wara de Druser från Schneckenstein i Sachsen, hwari Topaser och Berg-Crystaller finnas om hwarannan anstutue, af olika figur, färg och hårdhet.

Hwad de runda Demanter widkommer, så kan sägas, at de haft samma öde, som en del Berg-Crystaller, at i jordklotets förstöringar blifwit lösrefne och i wattusqwaly slipade emot hwarannan, efter de finnas måst bland Sand, och yppas i de utskärningar, som starka regnfall åstadkomma.

Rubin är äfwen crystalliserad i Octaëdrisk figur likasom Diamanten, och skiljer söga i hårdhet och tyngd; hwarför jag ansedt dem för et slag, med samma rätt, som andra fört dem under Berg-Crystaller, hwilka äro ordenteligare än alla andra jord-ämnen at anstjuta i en wis skapnad, nemligen sexsidig, med spets å den ena eller bägge ändar.

Sargone eller Jargon skal wara en ganska lös Diamant efter beskifningar; Men jag känner honom intet, och har icke funnit igen några försök gjorde öfwer des hårdhet och grundämne. En Octaëdrisk klar Flusspats-Crystall har jag sedt i BergsRådet von Swabs samling, som bör heta Diamant af dem, som endast rätta sig efter figuren.

§. 44.

B. Saphir. *Saphyrus Gemma.*

Är durchsigtig af blå färg, och skal i hårdhet komma närmast Rubin eller

D

Dia-

Diamanten. I min angifne ofunnighet, sättes han här för sig sielf.

I Elsas wid S:t Amarin säges Saphirer wara fundne; men man kan i allmänhet icke lita på sådana berättelser, så länge man ser, at Flusspater få i många Cabinetter och hos materialister bära samma namn när de hafwa en hög blå färg, at förtiga, det Quarzen får måst altid den äran, at anses för ädelsten, när han är klar och färgad. Saphiren säges förlora sin blå färg i elden. De som äro litet tingerade, kallas Luchs-Saphirer. Sällan fås de rätt fria från parallele fjädrar och af hög blå färg.

§. 45.

C. Topas. *Topazius Gemma.*

Är en ädelsten, som går händer imellan eller i handet, i Crystalliserad figur, när den är oslipad. Samma Crystaller äro Prismatiska, åttasidige och tvåra för ändan med facetter, hos den, som faller wid Schneckenstein i Sachsen; men til äfventyrs torde de Orientaliske hafwa annan figur. De förra äro af Herr Professor Pott undersökte på smältningssvägen, som ses af hans *Lithogeognosie.*

* Figur

* Figuren är rättast 4 sidig prismatisk, de andra variationerna, häröra af brister.

Hit räknar jag

a. Blekgul Topas.

Som är nästan ofärgad, och faller wid Schneckenstein.

β. Gulare Topas. Schneckenstein.

γ. Hëggul eller gullfärgad Topas. Orientalisk. Topas.

δ. Brandgul Topas.

§. 46.

e. Gulgrön Topas. Chrysolit.

Är af en gräsgrön färg, och torde höra til något annat rum, som kunde utrednas, om man finge honom rå, i sin *matrix*, och til den storlek, at han kunde underkastas försök.

ζ. Gulgrön och molnig Topas. Chrysopras.

Är til äfventyrs det ämnet, som tjänar til *matrix* för Chrysolit; ty de jag hafwer sedt, falla som den klarädriga Dwarken, hwilken står i första crySTALLISATIONS graden och kallas Mjölks-Crystall.

§. 47.

η. Blågrön Topas. Beryll.

Varierar i färgen, och kallas

1. Celadonfärgad *Aquamarin*.

D 2

2. Mera

2. Mera grön. Beryll.

Finnes i Seiffenwerken i Sachsen och Böhmen, i runda afnötte Kislar.

§. 48.

D. Smaragd. *Smaragdus Gemma.*

Des hufwudsfärg är grön, och som den är genomskinlig, tror jag at den äfwen är eller varit en Crystall utaf sit egit ämne, så wida han icke i omständigheter liknar antingen någon af de föregående eller Berg-Crystallen, hwilket jag icke kan säga, emedan jag icke wet mera där om, än at han är bland Alda Stenar den lösaste, *phosphorescerar* som flusspater då han upwärmes, och at det som utgifwes för des *matrix* från Egypten i wisa Cabinetter, är en högggrön Skörlspat, af hwilken färg wi äfwen finna Skörl hos oss wid Utön och i Norberg.

* Smaragdens figur är 6 sidig prismatisk, twert afhuggen i bägge ändarne.

I Egypten skola äfwen, efter *Maillets* berättelse, de bästa Smaragder i förra tider wara tagne.

§. 49.

Anmärkning, om föregående så kallade Alda Stenar.

At jag gifwit dessa sina särskildte rum, i anseende til de efterföljande, bland hwilka de kunnat införas så här

Här som i andra Systemer, har jag anmält orsakerna til; men jag vågar ock lägga därtill, at jag icke kan, såsom Historicus naturalis, öfvervinna den almånna swagheten ot äfwen värdera dem högt; ty utom det at de hafwa en förunderlig hårdhet och färgor som fågna ögat, så tros med skäl, at de skulle wara nyttige til alt, hwar wi använde Kiselslägdet, om tillgången wore stor; och således böra de åtmissione i denna afdelningen hafwa företrädet.

Wid färgorne är til märka, at de skola wara i Rubin och Smaragden beständige i elden; men i Topazen försvinner färgen, och ty bränner man honom ut, at sättas i Demantens ställe, såsom hårdare än Quarz- & Crystallen. Det såges nog allmänt, at färgen härrör af metalliska ångor; men måne man kan icke mera specificke säga, at det är af Phlogiston såst wid litet metalliskt eller annan jord? Ty wi finna, at wäl utbrända metalliska Kalcker färga intet, och Magnesian färger mera än sig kan belöpa på det spår af Metall, som däruti står at röna (§. 106.)

I de hårdaste torde Phlogiston hafwa swårare at slipa ut genom lönhålen, om det sig så förhåller, at färgen försvinner i samma mån, som hårdheten, hwilket wisa Naturer tyckas medgifwa, då de påstå, at ingen har beständig färg för eld utom de tingerade Demanter och Rubinen; Men i den omständigheten saknas äfwen egen förfarenhet, och wäntas ljus af dem, som någon gång kunna komma at nyttja de rätta tillfällen, til at skilja werlden ifrån de många twetydigheter och distinctioner, som äro gjorde i detta ämnet, och kanske alla på så god grund stälde, som den wi allmänt hafwa i upnämmandet af Orientaliska och Occidentaliska, hwilket wil med andra ord säga, hårda och klara, eller lösare och fjädriga, af högre eller sänne färg.

§. 50.

E. *Quarz.* *Quartzum.* *Katt-*
flinta. *Switflinta.*

Är en för Europeer mycket almän bergart, och lättare känd än beskrifwen. Skal urkiflas från de öfriga Kifelarter genom följande egenskaper:

1. Är gerna söndersprucken i hufwade berget, hwaraf
2. Så wäl som i och för sig hufwade brott är ojämnt och går i hwaråa hölen.
3. Är swår at upglödga, om widare sprickning skal förefommas.
4. Wittrar aldrig i lusten.

* En del wittrar i lusten, men det härör förmodel af något främmande ämne.

5. Gifwer med Pottaska beständigare och fastare glas, än andra Kiflar.
6. När intet hinder warit i wägen, har det ämnet alltid anskutit eller crySTALLISERAT sig i Sepsidige *prismata* med spets åt ena eller bägge ändar.
7. Förefaller i Klyfter, sprickor, och drummor i berg. Sällan gör den ut mågtiga gångar, och ännu mindre hela berg, utan at wara inblandad i andra ämen.

§. 51.

Qvarken finnes

I. Ren. *Quartzum purum.*

A. Af osynliga delar med glåntsande yta.
Particulis impalpabilibus superficiei polita. Set Qvarz.

a. Ofärgad, Klar, *Diaphanum.* Ner-
rige i Nordansjällste Koppargrus-
worne. Siberien.

Har ingen Crystall-figur; men är
icke mindre klar än Qvarz-Cry-
staller af godt watten.

β. Hwit. Allmän fet Qvarz.

γ. Blå. Utö i Södermanland.

δ. Violet. Utö.

B. Af grynigt brott. *Textura granulata.*
Torr Qvarz.

a. Hwit. Adelfors. Loviseberg,

β. Ljusgrön. Adelfors.

C. Spatig Qvarz. *Textura Spatosa.*

Är måst sällsynt, och bör icke blandas
med hwit Fältspat, för hwilken han ser
mildare ut och af större eller oredigare
planis.

* Qvarken är hårdare än fältspaten.

a. Hwitgul Ungeriska guldgrufworne.

β. Hwit. Ud.

§. 52.

D. Ansfuten Qwarz. *Quartzum Crystallifatum.* Berg-Crystall. Qwarz-Crystall. Crystallus montanus.

Des figur är förut (§. 50) beskrefwen, och i anseende til färgen förefaller den antingen

1. Dunkel eller Halffklar. C. *Opacus vel semidiaphanus.*

a. Hwit eller mjölkfärgad.

β. Röd carneolfärgad. Oran i Bars bariet.

γ. Swart. Dito.

2. Klar *Diaphanus.*

a. Swartbrun Rauch-Topas. Rök-Topas. Egern i Norrige. Lowisa.

β. Gul. Finnes i Böhmen. Säljes för Topas.

γ. Violet. Amethyst. Sachsen. Böhmen. Dannemora.

δ. Ofärgad. Berg-Crystal p. f. d. Böhmisk sten. Zemteland ic. ic.

När klarhet icke följer med färgen, kallas

las de Flußer, såsom Topas, Fluß,
Amethyst-Fluß 2c. 2c.

§. 53.

2. Dren Dwarz. *Quartzum heteroge-
neis intime mixtum.*

A. Blandad med Järn i swart Kalkform.
Calce Ferri atro intrinsece mixtum.

Är swart af gläntfande brott, och
håller ymnogt nog af Järn. Stafs
Järngrufwa i Södermanland. Gårde-
sjöstrand i Offerdal, hwarest Järnet äf-
wen röjer sig i rostiga löfnor.

B. Med Koppar i röd Kalkform. *Croco
Veneris mixtum.*

Är röd och finnes i Sunnerfogs
grufwa i Småland.

Anmärkning. Ut förigen i dessa hårrörer af
Metaller, wisa Metallurgiska prof och likheten med glas-
flußer gjorde på samma grund; men så kan man in-
tet sluta för de föregående färgade Dwarzer (§§. 51
och 52) förrän det står at bewisa.

Eroligit är at det gifwes Dwarzer med Kalk-
jord blandade, såsom til äfventyrs den Ungeriske spati-
ge (§. 51. C) hwilket lemnas til undersökning.

Wid Dwarz i gemen och i synnerhet des Cry-
staller, låder den misstänkan nog almänt, at den i se
mjuka tilstånd inneslutit wid wisa tilfällen Vegetabilier,
såsom gräs och mäs. Sådant kan jag wäl icke be-
strida; men bör likwäl påminna, at man ser sig före,
det icke gräset, som wises, är en Usbest eller Strål-
stört,

stör, och måsan et slags Drusehål med jord fyllde af vegetabiliskt utseende, hwilka i Ugater äro mycket almanne och skämna dem. Ty så plågar det stå til med de största som upwisas, och andra har jag icke haft lycka at se.

När Berg-Crystallerne äro halfflare eller blankade med dunkla ädror, kallas de af svenske Njötter Crystaller. När de finnas i form af runda Kiflor, hwilket härörer af nötning i floder och sjöstränder, så de heta Watten-Crystaller, som komma från Indien, Siberien och flera ställen; Men sådana kunna och böra icke särskildt uptagas, för orsaker, som antingen falla lätt in eller äro på sina ställen yggsne.

§. 54.

F. Kiesel. Silex. Flinta. Pyromachus. Hornstein. Germ.

Är icke mindre än Quarzen almannt känd, men ock lika swår at rätt beskrifwa, i synnerhet med de märken, som lätt urskilja den från närmaste slägtningarne, Jaspis och Quarz, imellan hwilka han utgör et *medium*, hwarsföre denna jämförelse-wis kan sägas wara

1. Lät och osprucken i sina lager fram för Quarzen.
2. Mera genomskintig än Jaspis.
3. Står tåmmeligen mot witring, mera än Jaspis och mindre än Quarz.
4. Tjenligare än Jaspis til Glasmakeriet; men icke fullt så god som Quarzen.

5. När

5. När tilfälle är til anskjutning eller Crystallisation i detta ämnet, blifwer det *Quartz-Crystaller* af, liksom *Quartz* gjorde ut en del af des sammansättning och hade *exstillerat* wid sina tilfällen, hwilket kan ses i alla ihåliga *Rislar* och deras igenlåfte sprickor.

6. Wisar ofta de säkraste märken at hafwa warit mjuk, och tillika seg, såsom et *Lim* eller *gelatina*.

Emedan alla förändringar af denna arten äro i anseende til färgorne mera än något annat märke, från äldre tider betecknade med egna namn: ty bör man behålla dem, så mycket håldre, som de därefter hafwa fådt et olika värde och anseende i almänna lesiwernet.

§. 55.

I. *Opal. Opalus. Pederota Græcorum. Girasole Italarum. Elementsten.*

Är wackrast af alla *Rislar*, för det han, som wi plåga säga, skiftar färgor genom *reflexion* och *refraction*, efter hwilka bägge händelser des färgor böra beskrifwas.

a. *Nonii Opal. Sangenon Indorum.* Ät *olivatre* til utseende genom *reflexion*, och tyckes då wara *opac*; men klar *rubinröd* mot dagen.

Sådan

Sådan förmenes den hafwa varit, som *Plinius* i sin *Hist. Nat.* 307. *Cap. XXI. Sect.* berättar, at *Nonius Senator* ågt, och icke wille temna til *Antonius*, utan gief håldre i landsflygtighet. Den värderades då i Rom til 20000 *Sestertier*. Men den man här beskriwer, är funnen i *Alexandria* ruiner af en hafelnöts storlek, har blifwit köpt för ringa värde af en Fransk *Drogueman Roboly*, och skänkt åt Franska *General Consulen Lironcourt*, som sedermera låtit utbjuda den til salu i flera Länder för 40000 *Riksdaler*. Se *Hasselqvists Resa til Levanten sub Tit. Opal.*

Man har dock här i landet sedt en annan af denna förändring, som varit mera brun genom *reflexion*, och röd samt violet-ädrig genom *refraction*.

b. Hwit Opal. Har hwit glaslik färg til botten, hwarifrån fastas gröna, gula och blåaktiga färger, samt lyser igenom med et rödaktigt eller eldfken.

1. Mångfärgad. Orientalisk Opal.
2. Mjölfig. Eibenstock i Sachsen.
3. Blåaktig. Hassklar Opal. Räkñas för sämre än de mer Opaca, efter den liknar mera Opal fluserne.

c. Rattö

c. *Kattöga. Pseudopalus.* Är opac och reflecterar från ytan gröna och gulaktiga strålar. Fås i Siberien.

Anmärkning. De äldre Lithographi tala om flera slag, såsom *Oculus mundi*, som skal lysa i watten lagd såsom et eldskol; om *Asteria*, som skal wisa likasom lysande Stenar på ytan 2c. 2c.; men man ser dem nu icke, sedan uppgifwet wäändt sig til de helklara hårdare Stenarne, och har man swårt at toga reda på beskrifningar öfwer färgor och deras blandningar, som de gamla författat.

§. 56.

2. *Dnyx. Camebuja. Memphites.*

Är bland Kislar den hårdaste, och består af olika färgade ädror, som gå parallelt med hwarannan i våta eller frokoga linier. Finnes

a. Nagelfärgad *Dnyx.* Af bleke, lifvafärgade och hwita ränder. Kommer strömmen i Siberien.

b. Swart och hwiträndig. Orientalisk.

De våtrandige brukades af de gamla Romare til bilder *en bas relief*, dem de kallade *Camebuja*, och ännu i dag eftergöras samt kallas *Camayeu*, De som bestå af *concentrique* cirklar fingo heta *Memphites*, och därutaf slipas ännu stenar til infattning under namn af *Occhi di Gatti*, som dock

dock icke böra confunderas med *Pseudopalen* (§. 55. c.).

§. 57.

3. *Calcedon. Calcedonius.*

Är en Flinta af hwit färg, mer och mindre *opac*, hwaraf den ser ofta ut såsom en wattublandad mjölk, och har hwarf, cirklar och runda fläckar af sådana förändringar. Skall wara lösare än *Onyx*, men mycket hårdare än *Agat*, som har stundom dylifka färgor.

* *Calcedon* liknar mycket *opalen*, men skiljes derigenom at denna ej *opaliceras*.

a. Hwit *opac*. *Cacholong. Buchariska Calmuckiet.* Blef bekant genom en Swensk Officerare benämnd *Renat*, som varit där i flera år. *Calmuckerne*, som taga denna Flintan i sina Strömmar, slipa däraf *Idoler* och Husgeråd.

b. Randig af hwita och halfklara hwarf. *Ceylon.*

γ. Blågrå. *Ceylon. Siberien.*

§. 58.

4. *Carneol. Carniolus. Pierre Cornaline Gallorum.*

Har



Har röd färg, som faller litet i brunt, och stadnar ofta i den senare färgen. Namnet, har den af Rött, emedan den liknar det samma eller et blodwatten.

a. Röd. *Orientalisk. Turkiët.*

β. Gulbrun. Liknar Bernsten. *Tommströmsmen i Siberien.*

Skal wara mindre hård än *Calcedon.*

§. 59.

5. *Sardonix.*

Är en blandning af *Calcedon* och *Carneol*, som falla hwarstals om hwarandra, eller blanda sig på annat sätt tilhopa.

a. Randig af hwita och röda hwarf.
Brukas til *Camayeu*, såsom *Onyx.*

β. Hwit med röda *dendritiska* figurer.
China.

Är aldeles såsom den *Agaten*, man kallar *Mochus* (*Lapis de Mocca*) med den skillnad, at figurerne äro röda, i stället för swarta hos den senare. Man har emot sin wilja måst anse *Sardonix* för sig sjelf, emedan man har intet werksligt skiljemärke imellan *Onyx*, *Carneol*, *Calcedon*, *Sardonix* och *Agat*, utom några omätte grader i hårdheten, och dock göres på dessa i asmänna lefvernet

wernet en olika upmärksamhet, och sättes et olika värde.

§. 60.

6. Agat. *Achates.*

Så kallas Flintor af höga färger om hwarannan blandade; hwarföre och som sådant faller olika wäl ut, så är deras värde och anseende ganska skiljaktige. Från den grunden äro ock i sin tid oändeliga många namn updikrade och satte på dem, måst på Grekiska, likasom det varit hos det Folklaget som Stenslipning kommit först i bruk, och en wiß *manie* at sika efter förändringar i färg och figurer. Emedan nu färgorne, i synnerhet, icke altid så kunna beskriwas, at alla det begripa: ty är håndt, af esterwerlden förlorat *notionerne*, och sanningen at säga, tyckes den hafwa lika rätt, at, i lika omständigheter stadd, sätta namn å nys därpå, i hwad språk som håldst behagas. I medlertid nämnas här allenast några exempelwis, som nu för tiden äro måst synlige.

* Alla Agater böra wara half pellucide, derföre böra de opaca föras under andra Classer e. g. til Jalpis.

a. Brun *opac* med swarta ådror och *dendritiska* figurer. *Egyptiska* Flintan. *Caillon d' Egypte.*

β. *Calce:*

β. Calcedon-färgad Agat. *Achates calcedonifans.*

γ. Halffklar med swartbruna ränder och Dendritiska figurer. *Mochus, Pierre de Mocca.*

Är mycket uptagen, och utgör största wärdet i wiså Samlingar för figurernes likhet med växter eller djur, hwartil Konsten ofta bidrager.

δ. Halffklar med röda punkter. *Gemma divi Stephani.*

När punkterne äro ganska små, så at stenen därå ser röd ut, kallas han af somliga *Sarder.*

ε. Halffklar med brandgula moln.

ζ. Mörkröd Violetta halffklar.

η. Mångfärgad.

θ. Swart.

Europa har et stort nederlag af de mästa förändringar wid Oberstein i Pfalz, hwarest de ock til slipning användas. Eljest finnas de i alla werldenes delar. I Swerige har man witterligen icke funnit mera, än en enda hwit och högröd wid Gåsebäck i Skåne.

§. 61.

7. Gemen Flint. *Silex communis.*

Höfflinta. *Pyromachus.*

ε

✠

Är i sig sjelf af samma ämne som Agater; men för det at färgen icke är behagelig, blifwer den almännt annorlunda ansedd.

a. Swartgrå Flinta. Skåne.

β. Gul halfklar. Fransk Flinta.

γ. Hwitgrå.

δ. Gulbrun.

När Rislarne äro små, kallas de af Engelsmän *Pebblestone*, och af våra Skeppare, som taga dem in til Barlast, Singel.

§. 62.

8. Hälleflinta. *Petrofiliex. Lapis Cornuus. Germanorum Hornstein.*

Är af något gröfre gry än de föregående, och mindre hård, samt söljakteligen otjenligare til slipning. Är i kanterne eller tunna brott halfklar, såsom

a. Röttfärgad. Hälleflinta från Sala Carls-Schakt.

β. Hwitgul. Sala.

γ. Hwit. Christiernsbergs grufwa i Nya Koppärberg.

δ. Grönaktig. Hällefors Prästgrufwa.

Anmärkning. Man wet ännu inga säkra stilmärken imellan Hälleflinta och Jaspis; dock märker ögat,

ögat, både at denna är fingnistrig i brottet och half-durchsigrig, emot det at Jaspis faller grymig och matt, samt är opac likasom et tort Ler, såsom ock at Hälleflintan står endast i gångar och drummer eller förtelwis, när Jaspis kan utgöra grundämne til de största och widlyftigaste Bergsträckningar. Hälleflinta wil äfwen hålla sig i granskapet af den Själliga Kalkstienen (Zimberg), lika som Flintan (S. 61.) wid Krichwarfwen. Hvad sammanhang det kan hafwa med hwart annat, torde tiden uppenbara.

Men at flera Flintor och Agater från Tyskarnes Hornstein genom det märket, at de förwa alltid förefalla i enstakade klumpor (amorphi), och aldrig i Berg, såsom de senare, håller icke strek: ty rätt så hård och wacker halfklar Agat förefaller i gångar med sina Salband wid Constantinopel, som i runda bättar wid Zweybrücken; utan får man nöja sig med den anmärkningen wid Kislar, at de tyckas wara det enda och bekanta Stenslag, som til en stor del blifwit dannadt i lösa särskildte bättar, omgifne med Salband, som flit sig från det öfriga ämnet, likasom Glasgallan från et glas, och ibland icke hunnit göra det, för et hastigt åtkommit stelnande. Därföre tager jag mig ock frihet, at kalla samma Salbands ämne, hwilket ibland är en förstenad Terre Verde, Agat-galla. Andra Stenslag, som wi träffa i lösa stycken, Malmer undantagne och wisa Droppstenor, wisa tydeligen med sina sprickor, kantar och ojämna figurer, at de blifwit från Berg lösrefne, och slipade eller nötte mot hwarannan under något Wattusqwalp eller strömmande. Om den sega mjukheten, som jag påstådt at Kislar i sin tid hafte, wittna många af Egyptiska Flintorne med sina intryck af små sten, sand, och tör hända grässtrån, som dock icke skadat, utan skutit för sig undan den förutnämnde Gallan eller Salbandet.

G. Jaspis. *Diaspro Italarum.*

Under det namnet begripas alla dunkla

(opaque) Flintor, som likna et tort Ler i brottet, och för öfrigit intet hafwa någon hittills bekant egenfkap, hvarigenom de lätt kunna skiljas från Flintan eller Kiselstenen, om icke därigenom, at de äro mera lättsmälte, som likwäl torde härvidra af främmande inblandning, till äfventyrs någon järnhalt; ty man har

I. Ren Jaspis. *Jaspis purus.*

* Bör håldre indelas i Fin och Grof, i stället för Ren, och Järnhaltig.

Swilken icke kan efter bekanta regler decomponeras.

α. Grön med röda punkter. *Heliotropis Italarum.* Egypten.

β. Grön. Böhmen.

γ. Röd *Diaspro Rosso Italarum.*

δ. Gul.

ε. Röd med gula fläckar och ädror. *Diaspro florido di Sicilia, Spagna, Constantinopoli.*

ζ. Swart. Finland. Näskott i Jemteland.

§. 63.

2. Järnhaltig Jaspis. *Jaspis Martialis,*
Sinopie.

A. Grofgrynnig.

α. Röd

a. Röd och rödbrun. *Sinopie*. Un-
gerska guldgrufvorne.

B. Ståltåt eller fingrynig.

a. Rödbrun. Altenberg i Sachsen.
Ser ut som Rödskrita, och har fe-
ta släppskölar såsom et Eölniskt
Ler, Serpentin &c. &c.

C. Slaggtåt med gläntsfande brott.

a. Lefwerbrun och

β. Högröd. Långbanshyttan i Wer-
meland. Spånwiken i Norrige.

γ. Gul. Böhmen.

Därutur kan bringas Järn til 12 a
15 *proCento* och drages rostad af
Magnetten.

Anmärkning. När man har Jaspis i friskt
brott och färgade Boli för sig, kan man intet, utan at
försöka hårdheten, skilja dem från hwarannan. I Da-
larne finner man i Orsa Socken en röd Bolus förtel-
nis i den Sandstenen, hwaraf Slipstenar huggas, och
några mil längre bort i Särna fjäll en röd Jaspis af
samma färg och lynne i långt hårdare Sandsten. På
andra orter får man Jaspis med sådane stottlöfnor,
som Eölniska Leran och Rödskritan med flera Leror plä-
ga hafwa, och stundom träffar man Jaspis, som sug-
ger watten i sig. Nå man då kuana gifva, at Jaspis
är en förstenaad Bolus, Rödskrita eller Terre Verde;
at Jaspis har, lika med dem, Ler och Järn til grund-
ämne, fast hårdningen wäller, det man icke så lätt
bringar det ut, likasom de utspäddes Järnglas äro swä-
ra at reducera; at samma Bolus eller Lera gädd jemte
något annat ämne, til äfwentryks Kalk, in i den mas-
san,

fan, som efter föregången upplösning af et menstruo, som wi icke kunna determinera, skolat blifwa flinta; at den öfversködiga Bolus blifwit separerad därifrån, och såst sig wid ytan eller emot aflösningarne, med mera?

Således wore at föreställa sig, det Jaspis kan ännu tillkomma, och den lösare blifwa hårdare i tiden; men partiklarne supponeras icke komma närmare ihop, eller Jaspis under härningen blifwa af finare gry. På andra sidan wet man och ser det öfwer allt på Vorpbyr-beraen, at de witra och få en hwit skorpa i dagen, ehuru de inuti äro swarta och ganska hårda, såsom wid Klitten i Elfdalen; hwaras följer, at waterner, som nöter af witteringen, måste småningom samla den ihop och presentera oss deraf en Jord, som wi då icke torde igenkänna. Wån tro den är smidig som et rådt Ler eller stråf såsom et Tegelmjöl? Lör hånda, at sådan är Trippelns tillkomst.

* Umbra tillkommer af witråd Jaspis.

§. 64.

H. Jältspat. *Spatum scintillans.*

Har sådt sit namn af figuren; men tyckes eljest wara af samma ämne som Jaspis, fast man i den bekände ofunnogheten om medel at rått upgifwa stilmärken imellan Kiselarterne, icke kan blanda dem ihopa.

Finnes

I. Spatig.

a. Hwit.

β. Rödbrun. I Swenska Gråbergen
(Granito)

(*Granito di Svecia*) och Utländska
Graniter.

7. Blekgul.

8. Grönaktig.

Denna sista är icke så lättmålt eller
af så redig Spatfigur, som des like,
Skörkspaten. (§. 73.)

2. Drusig.

A. 3 *Rhomboidaliska* åtskilda Crystaller.
Mossgruswan i Norberg.

Anmärkning. Sällan finnes denna artensfäbte
i gång, mindre intager hela Berg, utan står måst i
blandning med Qvark och Glimmer, då den heter
Granit, på Svenska Gråberg, eller i Jaspis med
stundom infallande Qvark, Skörkorn och Hornblende,
då hela sammansättningen kallas Porphyry. Om
Fältspat och Jaspis wore of samma Specie, borde den
Prophyren, som ej består af något annat, få sit rum
bland Jaspis-arter, och icke, som här skedd, gå in
bland Hällarter i Appendix §. 238.

Man har eljest märkt wid gamla Monumenter,
som stå i öppen luft, at när Porphyren witröt, och
således förlorat sin politure, har lika äldrig Granit,
som til större delen är sammansatt af Fältspat, behållit
sin ätatte glantz. Det hindrar dock icke at Fältspat
ju kan wara af Jaspis ämne, ty Kalkspat står
långre mot witring och eld än Kalksten.

§. 65.

Anmärkning om Ziselarter.

Hushållsnyttan är däraf icke så stor, som af Kalk-
och Berarter; icke desio mindre, och som man här icke
E 4 be

behöfwer bry sig med moraliska reflexioner, utan håller menniskornas smak och inbillning för gode, då de til wäga bringa nåringar på Stenrikets ämnen; så wil jag i fortset förå Våsaren til upmärksamhet på de rörelser, som dessa orter göra i almånna lefwernet.

De måsta Ubla Stenar komma icke at syfvelsätta Europeer mera, än genom deras slipning, antingen från rå figuren, eller illa förrättad slipning i Indien, i hwilket senare lynne de kallas Labora, hwarwid märkes, at Rubin, Spinell och Balaz, samt Chrysoliten, fordra Oleum Vitrioli i stället för annan wätska til blandning med Diamant pulwret.

Om små Kungarne i Indien, som där upskoffa Ubla Stenar, icke hafwa sjelfwa eller i deras land en emot warans värde swarande förmögenhet: så lærer orsaken därtill kunna så låt igenfås, som den är utredd för de Länder, hwarest Guld och Silfwer i öfwerflöd funnits, och likwäl en almån wannagt blifwit spord, då det icke lærer blifwa den ofsyldiga waran och des behof, utan et falskt lit på des höga pris, och dollka i annan slögd, som af det förra upkommit och småningom fått öka sig.

Däremot kunde man wäl i Sachsen hafwa mera än Topafer och Aquamariner, samt på dem en långt större affättning, än nu kan tålas, utan at frukta för skadeliga påföljder, emedan det är naturligit, at ingen där skulle öfwergifwa en mera indrägtig nåring för denna, eller är at wänta, det en i hushållsmål försigtig Regering minskar nåringarnes antal och hwarderas behof af arbetere.

De så kallade Half-Ädelstenar, såsom Opalen, Onyr, Calcedon, Carneolen, färgad och ofärgad Berg-Crystall, brukas til prydnad och husgeråd, då arbetslönen många resor öfwergår rå ämnets värde. Utgröpte och uphögde bisder däri hafwa warit brukelige i äldre tider, och sättes på det arbetet stort värde, ofta

ofta med mindre skäl än på de moderne. Dessa slipas med Smergel på Gly, Koppar, och Tenskviv r eller Instrumenter, men slätt arbete af Ngat förfärdigas på slipsienar wid Oberstein för et billigt pris. Ut i et Land, hwarest en sådan näring är kommen i gång, wil det vara konst och omtanka at hålla den uppe, i de tidchwarf då moder bjuda til at ödelägga honom, ehuru naturens fågring i dessa Stenar trokes böra hafwa sin rätt öppen, och tager den omsider igen.

Slipsienarne wid Oberstein äro af röd färg och et särdeles gry, som hwarcken sjelf taga an en glatt yta eller äro alt för lösa.

Til glas användas de mästa Kiselarter, Qwark, Flinta, Pebblestone och qwarkig Sand. Qwarcken är dock förnämlig, och må icke fruktas, när den är satt i behörig myckenhet mot Alkali, at det lätt angripes, som händer med glas af andra ämnen, hwarpå wi haft bewis i bouteiller, som varit fyllda med Renstet eller Rosler, win på en resa til China.

I Koppar-smältningar tillsättes Qwark at göra slaggen glasig, eller at vitrificera Järnet, hvars upfriskning andra Bergarter icke så wäl kunna hindra. I Stållsten, deglar och dystika Kåril bidraga Qwark, kornen det mästa til eldfastheten. Det synes ock vara Qwark-ämnet som gör Slip och brynstenar riswande.

§. 66.

3. Afdelningen.

Granat = arter. Granateæ.

Det ämnet, hwaraf Granat och Skörlslägtet består, utom den ingångne mindre del af Metall, är i sit förstenade lynne, til ytter anseendet och hårdheten likt Kiselarterne; hwar

före jag och skulle gerna följa den antagne seden, at räkna dem bägge för hårrörande af hwarannan, om icke följande Granaternes egenstaper hållit mig tillbaka.

* Wid senare anställda försök har man funnit, at Granaterne bestå måst af Kisel, sedan Lera, Kalk och litet Järn; således äro de ej primitive utan böra föras til Kiselarterne.

1. Är det lättsmält i den mån, som det är mindre haltigt af Metall, durchsigtigt och glasigt i brottet, hwilket förhållande är aldeles twärtom hos Kiselarterne.
2. Däraf torde komma, at man kan på et kol för blåsrör förena Souda-saltet därmed til et glas, som icke låter sig göra med Kislar, och
3. Utan tillsats för blåsrör sätta strax den klaraste Granat i form af en svart *opac* slagg.
4. Är witterligen icke funnit rent utan blandning af Metall, och i synnerhet af Järn, som står at utbringa genom wanliga *reductions* prof.
5. Har wid anskjutningen eller *Crystallisation* antingen varit enstakadt, eller funnat göra det i andra ämnen utan öppningar, emedan Granater finnas måst strödde in i andra tåta Stenar, ofta de hårdare, såsom *Quartz* och *Hällestinta*.

* Alla elda äfwen för stål.

Anmärkning. Det är osäridigt, at Metalliska Kalkers inblandning i andra Jordarter göra hos dem en stor ändring i anseende til smältbarheten, och wittnar förfarenheten, at Järnhalt i Ler- och Glimmerarter i synnerhet gör dem flyktige; Icke desso mindre och som största anledningen skulle vara, at anse Granat för en Järnhaltig Qwark; men denna icke är så lätt twingad med tillsats af Järn, hwarom Swenska Torsienar wittna, och sjelfwa den järniga Qwarcken (§. 53. A.) på långt när icke hinner til Granatens lättflyktighet; så torde vara bättre, at anse Granaten för en särskild art, til des man i anledning af försök kan minska antalet af Jordarter. När det en gång fædt, blifwer frågan, om icke bruket och behofwen i almäna lefwerket fordra en sådan skillnad imellan arterne, som mera ser på hwad de nu äro, än på hwad de werkligen warit.

Granatjorden är mig intet bekant i annat än förstenadt lynne, och då har man delat henne i anseende til Crystallernes figur, mera än för någon annan orsak, i Granat och Störel. Något litet afseende har man och haft til färgen, ehuru mera til den förra tillfälligheten. Man har här wetat rätta sig efter plågseden, som torde hafwa någon, fast och ännu obekant grund, och betrakta

§. 67.

I. Granat. *Granatus.*

Är en tung hård Bergart, som Crystalliserar sig i mångkantiga flot, och faller til sin största *quantité* af röd eller rödbrun färg.

* Granaterne bestå ej af någon Enkel Jord-art, de äro sammansatte af Kisel, Lera och Kalk, böra dersöre föras til Kisel-Arterne.

A. Järn-

A. Järnhaltig Granat. *Granatus Martialis.*

1. Grofsgrynigt Granatberg utan figur. *Gr. particulis granulatis figura indeterminata. Vulgo Granatberg.*
 - a. Rödbrunt Granatberg. Granatfärpningen i Nya Kopparberg.
 - β. Hvitgul. Torrafaberget i Gåsborns Socken och Wermeland.
 - γ. Blekrödt. Siksjöberget och W. Silfberget i Kopparbergs län.
2. Anskuten eller Crystalliserad Granat. *Granatus Crystallifatus. Vulgo Granat.*
 - a. Swart. Swappawari.
 - β. Röd. Halsdurchsigtig och sprucken. Engsd i Mälaren 2c. 2c.
Klar. *Granatus gemma.*
Böhmen 2c. 2c.
 - γ. Röd gul. Klar. *Hyacinthus Gemma.*
Grönland. Bergens stift i Norrige.

Om Orientalisk och Siberisk Hyacint är af Granatslägte, wet jag icke; men wäl at denna Grönlands Granat slipad gället för Hyacint.

δ. Röd:

2. Rödbrun. Kallmora Stripås i Norzberg.
 3. Grön Eibenstock i Sachsen. Gellebeck i Norrige.
 4. Gulgrön. Gellebeck.

§. 68.

B. Järn- och Tennhaltig Granat. *Granatus crocis Martis & Jovis mixtus.*

1. Grofgrönig utan wif figur. *Gr. particulis granulatis figura indeterminata.*
 a. Swartbrun. Moren i Westansfors.
 2. Crystalliserad.
 a. Swartbrun. Moren.
 β. Ljusgrön eller hwit. Gökum wid Dannemora.

Om dessa hafwa Herr Bergs-Rådet Brandt och Herr Rinman ingifwit rön til Kongl. Swenska Wet. Academien.

§. 69.

C. Järn- och Blyhaltig Granat. *Granatus Calcibus Martis & Saturni mixtus.*

1. Crystalliserad.

a. Röds

a. Rödbrun. Fröaryd i Västra Härad och Småland.

Uptäckt och noga undersökt af Herr Bergs-Rådet von Svab.

* Deras figur är en Dodecæder af lika stora Rhomber, som synes upkommen af en 6 sidig Prisma, hwilken slutas på begge ändar med 3 sidiga spetsar, och hvars alla sidor bestå af 12 lika stora Rhomber.

Anmärkning. När Granatflågtets Metalliska halt skal uröras, bör man söka at få Järnforn, hvar utur Tennet sedan utsegras, ehuru det dock blir järnigt, och hwarwid Blyfornet gerna hänger, om dessa senare bägge gådt med in i Granaten.

Figurerne på Granater äro så wida föränderlige, at somliga hafwa flera och somliga färre Facetter eller sidor; Men sådant har intet afseende til Halt, Färg och Klarhet; Hwarföre, til undwikande af en ännu onödig widlöftighet, jag gådt dem aldeles förbi, och endast sagt, at de äro Klotformige eller Sphariske med Facetter. Eljest är ingen absolutt sållsynt Figur hos dem ännu yppad: ty Granatus dodecaëdros ex Rhombis Linnæi är strödd öfwer alt i Fjäll-arterne wid Kungsberg i Norrige.

§. 70.

2. Skörl. *Basaltes. Corneus Crystallifatus Wallerii. Stannum Crystall. columnaribus nigris Linnæi.*

Är en tung och hård Bergart, som crystalliserar sig i Prismatisk figur, och hvars huf-

hufvudsfärgor äro Swart och Grönt.
Gravitas specifica är imellan 3,000 och
 3,400, likasom hos Granaten efter
 hwarje ämnes täthet.

* Skörl bör ej kallas Basaltes, utan rättare, Schoer-
 lus. Skörl består af Kisel, Lera och Kalk, skal dersöre
 föras til Kisela-rterne.

A. Järnhaltig Skörl. *Basaltes Mar-
 tialis.*

1. Grof, utan wis figur. *Basaltes par-
 ticulis palpabilibus figura indetermi-
 nata.* Skörlberg.

a. Grönt. I de flästa Swenska Järn-
 grufwor.

* Skörlberg är förmodeligen ej annat än en sam-
 mangyttring af Crystaller.

§. 71.

2. Spatformig. *Basaltes Spatosus.*
 Skörlspat.

a. Högrön. Smaragdmoder. Egn-
 pten.

β. Blekgrön. WesterSilfberget och
 Hagge i Norrberke. Lindbastmoren
 i Grangerdet 2c. 2c.

γ. Hwit. WesterSilfberget wid Silf-
 udden. Pargas i Finland. Lillkyrke
 Kalkbergen i Nerike.

Föres

Förefaller mycket i Spatfällig Kalksten, och som den är mer eller mindre järnhaltig, plågar färgen hos Skörlspaten ändra sig från mörkgrön til hwit.

* Spatformig och Strålig Skörl bör föras til de Crystalliserade.

På Skörl Crystallerne finnas råfflor och ingående vinklar, som hafwa blifwit intryckte af de bredewid liggande hårdare Crystallerne.

§. 72.

3. Strålig. *B. particulis fibrosis.* Strålskörl.

Ser ut som sjädrar af glas gjorde.

a. Järnsidige strålar. *B. fibris parallelis.*

a. Swart. Gustafsbergs i Jemteland.

Utd. 2c. 2c.

β. Grön i de flästa Järngruswor uti Sverige.

γ. Hwit. WesterSilsberg. Pargas. Lillkyrka.

b. Sammanstötande strålar. *B. fibris concentratis.* Sciernslag.

a. Swartgrön. Sala Granrismalm.

Utd.

β. Ljusgrön. Kårbo i Skinskatteberg.

γ. Hwit. Lillkyrkebergen. Pargas. WesterSilsberget.

Anmärkning. De flästa så kallade omögne Ås-
best-arter, Galtfräs, Sädslag och Binda höra til den-
na förädbring af Skörl, och som Skörl oldeles liknar
en Järnhytte slaggs til halt och glasaktighet; så är icke
underligt, at man aldrig får honom nog mjukt til Ås-
best; Men han har för Figurens skull dock måst höra
dertil, och är besonnerligt, at Andrarums Strålsips
sluppit undan. Strålskörlen är, emot Åsbest jämförd
af glänsande och kontige ytor, ehuru sådant med Mi-
croscopet skundom måste utrönas, altid litet genomskin-
lig, och smälter tåmmeligen lätt för blåsröret til glas,
utan at förtåras, såsom ren Åsbest tyckes göra. (Jäm-
för Åsbest. §. 100)

§. 75.

4. Crystalliserad Skörl. *Basaltis crystallisatus*. Skörl-Crystall.

a. Svart. Frankrike. Vessid i Nya
Kopparberg. Österbotten. Umeå.

β. Mörkgrön. Salberg.

γ. Ljusgrön. Enighetsgrufwan i Norr-
berg.

δ. Rödbrun. Görwik i Grånge.

Glantschammar i Nerike.

Åf denna färg är Basaltiske Tauff-
stein, som äro 2 Skörl-Crystal-
ler af sexsidig figur, trädde igenom
hvarannan, hwilket gör, at han
liknar et Kors, håres af Catholis-
ker såsom et *Amuletum*, och kallas
på Latin *Lapis Crucifer*.

Anmärkning. Det torde wäl hända, at Skörl finnes, som utom Järn håller Tenn eller Bly, likasom Granaterne göra: Men jag har ingen wisshet därom, ehuru jag hört berättas, at Bly skal wara bragt utur Skörl från Rödbecks äng wid Umeå, och det synes troligt at Skörlen i Engelska Tenngrufworne icke kan wara så aldeles fri för Tennhalt. Ibland Skörl Crystaller finner man de som äro så lättsmälte, at ingen Bergart kommer dem nära i den omständigheten. Et märke dertil är, at de falla glasige i brottet, då de ock äro halfflare. Crystallernes Figur är owis, men altid Prismatisk; Myso Skörl är FyrSIDIG; den Franska Niosidig; Sauffstein Sexsidig &c.

§. 76.

Anmärkning om Granat-slågtet.

Mr halten gör så högt, at Järn kan deraf i ansende til Oeconomiska omständigheter tillwerkas; så anses detta slågtet för en brukbar Järnmalm och bryr sig ingen om des Physiska caractere, likasom det ske plågar med Järnhaltiga Leror och Jaspis arter: Ty dessa alla stannas af en progression i Järnhalten, som wäxer, til det at de få Järns färg och utseende. Så brukas Granat wid en Hytta icke långt från Eibenstock, och kunde användas wid Møren i Wästanfors; Jaspis arter i Ungern; och Ler-arter i England; Men som största delen af Granat-slågtet är för ringhaltigt af Järn, nemligen imellan 6 och 12 proCento, at kunna med fördel i någon Werldens del brukas såsom Järnmolmer; och det öfriga eller största delen däri är en Jord; så måne det i Physiskt afseende betraktas bland Jordarter. Zinngranpen skulle få rum härbland, om jag wisse af en så astagande Tennhalt hos dem til 5 proCento, som är det måsta Tenn man fådt utur Granater; om det wore bewist, at en Järnjord stücke altid däri, såsom i Granaten, och om jag icke trodde,

at



åt en Tennskalk kunde äfwen hafwa lof för sin egen del at wid förstenandet antaga en Sphærisk mångkantig Figur rådt så wäl som Granaten. Den hwita Zingraupen, hwaratur aldrig Tenn, men endast Järn kan bringas, skulle stå här, med större skäl, om han icke wore så förkräckeligen strängsmält, och när han blifwer med Borax eller för sig sjelf smält, icke gäfwet et klart ofärgadt Glas, det Granaten icke gör, hwar til orsaken består i hwarderas smältbarhet.

Granat och Skörl äro icke mig bekante i lynne af Jord eller Lera efter almänna notionen. Swappas wari Järnlera är wäl af Granatens figur, och Hornblendet (§. 81.) som äger litet större hårdhet, liknar ofta Skörleu til utseende; men kunna dock icke widare än gifningswis anses för Granatens närmaste Släktningar, så länge medel sela at skilja Jordarter, utan lidande förändring, från Metaller, och i synnerhet Järn, när det förent sig med dem likasom i sjelfwa forinationen:

§. 77.

4. Afdelningen.

Lerarter. Argillaceæ.

Deras förnämsta Kännemärke, hwariges nom de kunna urskiljas från andra Jordarter, är, at de hårdna i elden och hafwa ganska fina delar, hwaras de äro sammansatte, som förorsakar et matt brott.

Eijest har man af detta slägtet, de, som blöttna up i watten och med mindre del där af falla smidige och sege, hwilka i almänt bruk kallas Leror; de som spricka i watten, sedan

De där af blifwit mättade, men blötna icke up, och äro således under första förstenings graden; de, som draga watten til sig, men spricka inret, och äro ännu mera *indurerade*, samt sådana, hwari watinet har ingen *ingress*; så at man efter dessa hårdnings-grader i et ämne, hwilket hela wägen igenom wäl igenkännes, icke utan anledning, kan sluta, det Jaspis hårdheten torde wara det yttersta målet, och den således berä af et Lerämne (§. 65.) som redan har inne det känneteknet, hwilket andra Lerarter skola först få i elden; men för öfrigt förhåller sig i smältningar med Kalk-orden och andra arter, såsom de mindre Järnhaltige *Boli* (§. 77).

* At hårdna i eld, tillhör ej Leror allena, ty Späcksten m. fl. göra ock det; Det sakrasse kancemärket är, at när Lera uplöses i vitriol-syra, solution evaporeras til en viss grad och ställes at crySTALLIFERAS, får man 8 sidiga Crystaller, som äro Alun.

§. 78.

A. Porcellins-Lera. *Terra Porcellanea. Vulgo Eldfast Lera. Argilla Apyra.*

Är ganska strängsmält, och kan icke i wantlig hettan allena bringas länare på Glaswägen, än at hon dock behåller formen, ehuru hon får en seg mjukhet. Hon blir då i brottet matt, glänsande och tät; gif
wer

wer eld för stålet, och åger följakteligen de bästa egenskaper, til at nyttjas såsom et ämne, hwaraf Kårl til smältning, lökning, salta och sura saters innehållande må beredas.
Finnes

I. Ren. *Pura.*

A. I watten upmjukelig.

1. Sammanhängande och mager.

a. Hwit. Japansk Porcellins Vera.

I sådan Vera har jag sedt en trärot förwandlad (*Appendix* §. 255.)

2. Mjölfig och mager.

a. Hwit. I klyfter på Wester Silsberget och imellan Stenkol wid Boserup i Skåne.

Anmärkning. Dessa kunna kallas rena, emedan de brände äro ganska hwita, fast de sådt en hastig smält-hetta; och är frågan, om icke alla sådane stola nödwändigt kånnas mogre.

§. 79.

2. Blandad med *Phlogisto* och en ofskiljaktig del af främmande ämnen.
Terra porcellanea Phlogisto aliisque heterogeneis minima portione mixta.

A. I watten upmjukelig.

§ 3

a. Hwit

- α. Hwit och fet. Edln. Mastricht.
Kallas Edlniff eller Piplera.
Magrare. Swartwik i Swårdshö i
smala Klyfter uti Fålgstens-gången.
- β. Perlfärgad. Mastricht.
- γ. Blågrå. *La belle Terre glaise, Mont-
martre wid Paris,*
- δ. Grå. Frankrike. Hesen. Boserup i
Skåne.
- ε. Swart. *La Terre Noire uti Mont-
martre,*
- ζ. Violet. *Montmartre,*

Anmärkning. Dessa hafwa Phlogiston hos sig, som röjer sig på det sättet, at om man gifwer dem en hufstig stark eld, bränna de sig helt swarta inuti, så at de lifna den gemena Flintan til färgen ej mindre än til hårdheten; men sker det warfamt, blifwa de först hwita och sedan Perlfärgade. Ju fetare de synas wara, hwilket känslu röjer, och dömmes afwen af glantfen, som de få när de gnidas med nageln, ju mera hysa de och werkeligen af denna fetman. Man kan icke säga positivt, om den strängt widlädande fettman är skulden til Perlfärgen, eller deril, at de icke blifwa hwite, när de äro Glas-brände, emedan man icke kan bringa ut något främmande ämne, utom Sand, som står från somliga at fläja genom slänning, och hörer icke til Lerans sammansättning. Brukar man Aqua regis, i affiat at extrahera Järn, får man finna, at Leran mister sitt gluten. Jag har hos de magrare funnit ven Qwarz i större och mindre korn; men wägar dertfore icke säga, at den ena hårrörer af den andra, mot min egen Regel (S. 7.), och har märkt, at



at denna Leron wid wisa tillfällen attraherar Phlogiston i elden, hwilket alt kan lända til licen underrättelse för de mindre kunnoge, som hafwa lust at undersöka dessa i hushållningen högst angelägne Lerarier.

§. 80,

B. Förstenad. *Indurata.*

Kännes merendels fet, låter tålja och swarfsa sig mer och mindre lätt, efter här äro många grader af hårdhet. Blöttnar icke up i watten; hårdnar och är ganska strångsmålt i elden; söndermalen wil med watten icke blifwa wäl sammanhängande; kan dock, warsamt handterad, bakas åter tilhopa i elden; men får et matt och pipugt brott. Tager merendels och lätt an *politure.*

Finnes

1. Sät och lös. *Particulis impalpabilibus, mollis. Brianzoner Krita. Smectis. Creta Brianzonica. Engelsk Wallkera.*

a. Hwit. *Landfend i Cornwall.*

β. Gul.

γ. Röd och hwit. *Landfend.*

Schweis.

Se ut som *Benedigsk* wål.

* Engelska Wallkera hörer under § 85.

§. 81.

2. Tät och fast. *Part. impalpabilibus, solida, Specksten. Steatites.*

a. Hvit eller ljusgrön. Risör i Norrige. Siffjöberget i Norrberke. Vareuth.

β. Mörkgrön. Sala. Swartwik. Jonuswando. Salwisto i Sammela rc.

γ. Gul. Salbergs Juthyllen. Torvakeberget i Gäsborn. China.

Anmärkning. Speckstens förändringar i anseende til mera hård och löshet är swåra at utsätta, efter de icke wist kunna mätas. Risörs, Siffjöbergs och Chiensiske arterne äro nog fastare än den Engelska från Landsend, som faller sönder under händerne; men åter lösa i jämförelse mot Sala så kallade Serpentin, ehuru båga låca swartwa och tälla sig til lika behof. Den lösa är dock säkrare för wäldsamma sprickor under arbetet; Men ingen förändring faller i Bergen utan flottlöshet, hwilka, när de stå tät in til hwaranna, göra den til bruk snyttig; Bergsmän kalla dem då Skjölige, och hafwa Salberget samt Swartwiks grufwa i Swärdsjö Socken godt förråd af denna skölige arten. Här i Swerige äro ock de mästa Speckstensarterne blandade med Skimmer, då de kallas Tålgsten (§. 265),

§. 82.

3. Fast och af synliga delar. *Solida, particulis majoribus. Serpentin. Lapis Serpentinus.*

1. Erådliga och sammanhängande delar. *Lapis Serpentinus fibrosus.*

Ur

Är lika som sammansatt af trädar, och därföre kunde förblandas med Asbest, om de icke lädde så wäl wid hwarannan, at de icke en gång märkas, när stenen blifwer tåg'd och polerad. Trädarne äro breda och lifasom wridne.

a. Mörkgrön.

Gifwes ut för *Lapis Nephriticus*, och hämtas på något obekant ställe i Tyskland.

β. Ljusgrön. Skenshyttan. Nyttjas af Plåtslagare i stallet för Brianzoner, Krita.

§. 83.

2. Småkörnig Serpentin. *Serpentinus particulis granulatis*. Zöblizer Serpentin.

a. Swart.

β. Mörkgrön.

γ. Ljusgrön.

δ. Röd.

ε. Blågrå.

ζ. Hvit. Dessa färgor spela om hwarannan i Zöblizer Serpentin; dock råder den gröna.

* Späcksten och Serpentin gifna wid Analysis Magnesia och Kisel, således böra §§ 81 82, och 83 förstås
 § 5 rås

ras under en ny afdelning af Jordarterne, nemlig
til Magnesia Alba.

§. 84.

3. Blandad med Järn. *Terra Porcell,
Marte mixta,*

A. 3 watten upmjukelig.

a. Röd. *La Terre rouge à Montmar-
tre.* China.

Af denna art synes Wattuflinkert
från wiße Utländska orter wara
tilredd.

B. Förstenad,

1. Järnhaltig Brianzoner-Krita.

a. Röd. Järlsberg; har därhos
litet Kalk insprängd.

2. Järnhaltig Specksten, *Steatites
Martialis.*

a. Swart. Sundborn. Torrafe-
berget. Offerdal i Smeteland.

β. Röd. Silsejord i Telemarken
och Norrige.

Anmärkning. Emedan Järn gör den så kallade
de eldfasta Leran, rätt så wäl som andra, mera litte
smälte, än de i sig sjelfwe äro: så torde frågas, huru
man kan wara säker om hwad Lerämne är i dessa.
Därtill swaras: at de äro fundne i lager med Porcell-
lins-Leran; at de hafwa alla öftra märken lika med
henne; at de allenast äro skiljaktige i färgen, som är
röd, brun eller swart, och därigenom yppar holtten,
samt

samt at de i elden äro strängare än all annan Järnhaltig Lera, och behålla sin form under det at de sättas i lynne af en Svart eller Järnfärgad Slagg.

§ 85.

B. Stenmarg. Lithomarga. Keffekil Tartarorum.

Detta namnet har jag sått wid en Lera, som

1. Är fet och hal såsom twål, så länge hon är torr; men
2. I watten är icke rått upmjukelig, utan allenast faller sönder, dels i större stycken, dels i en ostlik massa: och
3. I elden smälter lätt til et hwitt eller liffärgadt skummigt glas, som följaktligen antager långt större *volume*, än rå Leret förut ägde.
4. Bryter sig i ståligna orediga brott.

A. Af gröfre delar. Grof Stenmarg.

a. Grå, Osmundsbergs Balklera i Rättwifs Socken. Se Herr Bergs Rådet *Tilas* berättelse om Osmundsberget i Rättwif uti Sw. Wet. Acad. Handl. för år 1739.

ß. Hwitgul. Crimiska Tartariet. Kallas där Keffekil, och skal brukas til at twätta med i stället för Twål.

B. Af

B. Af ganska fina delar. *Fin Stenmång.*

a. *Gulbrun. Terra Lemmia.*

Giäntser i brottet, spricker med Enastrande i watten, är mer *indurerad* än de förra; men har för öfrigt lika förhållande.

* Hit förer man *Stöskum*.

Anmärkning. Wallera kan denna icke kallas, emedan hon hwarken är af den arten, som därtill brukas, eller torde adra tjenst d'rföre. Deputom är hon nog fallhyt. Zuanes icke så wida mig bekant är, för stenad. I fall någon sådan framdeles skulle påträffas, torde det wara, om icke *Zeolites*, (S. Afdeln.) åtminstone en nära släktning, i anseende til bägges förhållande i elden.

§. 86.

C. *Bolus. Järnlera.*

Är en fin och fast Lera af flera färgor, som hyser en ansenlig halt af Järn, och kan därföre icke til sin egen natur blifwa genom någon bekant lätt wäg känd. I watten äro de icke så upmjukelige, när de icke äro förstenade, som *Porcellins* och den almånna Leran (*A. & D.*); utan dels falla al-lenast sönder i gryn, dels *repellera* det och blifwa icke smidige. De swartna i elden och dragas då af *Magneten*.

* En del hålla så mycket Järn, at de med stål kunde föras til *Järnmalmerne*.

I. I watten sönderfallande eller löse och möre *Boli*.

a. Liffärgad *Bolus*. Kristiersberget i Nya Kopperberg.

β. Röd. 1. Fin. *Bolus Armenus*.

2. Gröfre *Bolus communis Officialis*. Orsa Sandstens brott.

3. Hårdare. Rödkrita.

γ. Grön. *Terre Verde*. 1. Fin. Italien.

2. Gröfre. Stenstorp i Westergötland.

δ. Blågrå. Stollberget i Kopperbergs-Län.

Är i berget smidig; men *repellerar* dock watten: håller 40 *proCent* Järn, och *crystalliserar* sig Järnet utanpå i slutit kåril.

ε. Grå. 1. I mångkantig *Spharisk* figur. Swappawari.

2. Utan figur. Grängesberget.

Anmärkning. I den tiden, som *Terre Sigillata* woro i fullt bruk, war man mån om at få sådane af alla färger, och dertfore tog man allehanda slags Ler och satte stämpel därpå. Sådane, och ofta de som woro med konst föracde, eller hade sådt inblandning af *Magnesia alba Offic.* med mera dolikt, blefwo använde såsom gjorde af *Bolis*, och dertfore förefaller man sig än i dag et så stort antal af förändringar. *Eölnisk Lera* (§. 79) är således hos *Materialiser* bland flera hwhita *Terras Sigillatas* uplagd, och står äfwen til försågs

fångs under namn af hwit Bolus, af Krukmakare kallas hon Engelsch Erde; på Pipbruket Pip-Lera o. s. w., så at man skulle råfa i en odadelig widhstighet, om man icke hade en säkrare grund at pågå, än Rårg, Kigur och handtwerkare titlar. Jag har här slutit från myckenheten, at Bolus måste vara en Järnlera, och den tyckes mig vara tjenligare i Medicinen än andra Leror, om någon död jord eljest m.å, wid det öfverflöd man har af finare ämnen, tagas til inwärtets bruk.

§. 87.

2. Förstenad Järnlera. *Polus induratus.*

A. Af osynliga delar. *Particulis impalpabilibus.* Sletsmalmer.

Förefaller mycket i Skiffers lynne eller hwarstals i jorden, och kallas därföre Sletsmalmer, när den brukas på Järn; men eljest ser man wänligen mera på des skiffrige lynne, än på des bestånds delar, och kallar honom Skiffer så wäl som allohända slags jordarter, hwilka hafwa lika lager.

a. Röddbrun. Engeland.

β. Grå Colbrocksdale i Engeland.

§. 88.

B. Af fjällige delar. *Particulis squamosis.* Zornblende. Skiljer sig från Järnslimmer (§. 95.) därigenom, at själ-

lett

len icke äro så glänsande, hafwa större tjocklek, och falla vätsidige.

α. Svart. Gifwer grönt pulver då den ristwes.

β. Grönaktigt.

Vägge, och i synnerhet det svartta, wisar sig öfwer allt i Sverige i Järnbergen och i Grönsten (§. 248.)

Anmärkning. Hornblendet hårdnar i elden och därföre har jag fört det under Lerarter, ehuru det i allt sit öfriga förhållande kommer nära Skörlou (§. 76.)

§. 89.

D. Trippel. *Terra Tripolitana.*

Bekant för sin egenkap at ristwa eller nöta hårda kroppar, hwilket sker, efter partiklarne äro små, så at ytorne blifwa glänsande. Samma effect kallas *politure*, och åstadkommes åstwen af sina Leror, när de äro litet brände. Trippeln hårdnar litet i elden, är strängsmålt uti hög grad; Löses trögt af Borax, och ännu trögare af *Sale fusibili*; Swittnar under upglödningen. Nå suger han watten i sig, men upblöttnar icke; har en Krit-smak, och kännes skarp eller sandig under tänderne, ehuru han icke har någon Sand uti sig, som därifrån står at

at skiljas. Liknar ingen annan Jordart, så at man kan anse honom för en förändring deraf. Den som man här rättar sig efter, är gul til färgen och såres hos Materialistier, hvilka icke weta hwarest han tages.

* Trippel fäs mid Vulcaner, är således en Lera, som af underjordisk eld blifwet förstenad.

§. 90.

E. Gement Ler. *Argilla communis, vulgaris, plastica.*

Är at skilja från de öfriga Lerarter genom följande märken.

1. Rödnar i elden mer och mindre.

* Rödheten efter bränningen kommer af Järnet, som Leran håller, hwilket i bränningen calcineras.

2. Smälter tåmmeligen lätt til et grönskigt glas.

3. Är litet järnhaltig och Vitriolisk, som förorsakar föregående *effecter* (1. & 2).
Finnes

A. I watten upmjukelig.

1. Ren.

a. Rödlera. Alfwarms. Kinnakulle.

β. Liffergad eller blefröd. Westmanlands slätten imellan Westerås och Sala.

γ. Grå.



- γ. Grå. Åkerleran i Upland.
- δ. Blåser. Allmän i neigden och wid stranden af Östersjön.
- ε. Hvit. Björklera. Södermanland, Dalarne, och flera orters Skogsbygder. Förefaller ofta Skiffrig med sin Sand inellan hvarsven; bakar sig icke wäl ihop i elden; blir bränd blek-röd, och är lättsmältare än de förwa.
- ζ. Gåslera. Wesa. *Argilla intumescens*. Liknar nog den föregående (ε.) til utseende och öfriga egenskaper; men när bågge finnas i en ort, såsom på flera ställen i våra Bergslager, tyckes i anseende til gåsningen det wara twånne särskildte slag. Därtil kan den inblandade Sanden icke wara skulden, ty den finnes i bågge, och Gåsleran yttrar sin egenskap, om än grof Sten eller Klappur är däruti, då hon kallas Stenwesa, som har sin tid efter den förwa, emedan Sten måste hindra Kjäldraget.
2. Med Kalk blandad. Se Mergel. § 25.

§. 91.

B. Förstenad.

1. Ren.

G

α. Grå.

α. Grå Lerfiffer.

β. Röd Dito från Kinnakulle.

2. Blandad med *phlogiston* och en måls Felig del *Bitrilsyra*. Se *Ummals* mer §. 124.

3. Blandad med *Kalk*. *Mergelfiffer*. Se *Kalk* §. 28.

Anmärkning. Det är troligt, men står där före icke så lätt at bewisa, det gement Ler, i synnerhet det blå, grå och blekröda, som utgör grunden af våra slätter och dålder mot *Sjöar*, har sin ursprung af *Dy*, och denna åter af *Wärter*, så at det Leret blir då icke annat än en genom watten och tid förändrad *Matjord*. När man i akt tagit, hwad för stor myckenhet *Sjödäxter* ärligen förruttna i wisa *Sjöar* till *Dy*, och huru litet däraf blifwer wid waterns utfallande om sommaren i de torra *stränderne*, samt at Leret snart widtager, så faller man lätt på den tankan. Hwad *Torf* widkommer, så är den icke alltid danad af de *Wärter* som på samma ställe upkommit, utan af *ihopvräkte Vegetabilier*; Ty huru skulle eljest *Hafelnötter* komma i *Torfmasar*, där på många mil ingen *Hafelskog* finnes? med flera sådana *Exempel*; och för det andra, så växer *Torfwen* på fuktige eller sänkte ställen, som icke hafwa jämnt watten öfwer sig, såsom i *gräsbandne sjöstränder*; Ty om det annorlunda förhölle sig, så skulle och borde man hafwa *torf* i stället för dy botten i *gräsrika sjöar*.

Förhålden och *Bitrilsyran* i detta Ler torde icke wara större, än at den svarar emot den del af *hwarder*, som gådt in i *wärterne*, om wi komme at at jämföra det; imidlertid har jag märkt i *Sallsjöstränderne* wid torra somrar, at upkastad *Gyttja*, *Lera* och

och däri instuckne oruttnade Vegetabilier witttrat ut reu Järnwitriol.

Wore denna Hypothesen riktig, så kunde man sedan tänka på en annan, at genom rön och försök framdeles styrka: nemligen, at i de förstöringar, som Jordklotet flera gånger på hwar punkt, nästan til sågandes, undergådt, och hwarwid watten gjort sit bästa at flytta och förändra lagren, har Leret blifwit ihopflammadt och lagdt i hwarf med andra ämnen. En del af sådana hwarf hafwa sedan hårdnat til Berstisfrar, hwilka, när Kalk tillkommit, jag kallat Mergelstiffer; när många wäter och annat förbränneligt wäsende gådt til öfverflöd in, torde i tiden förwandlats til Stenkol; med mindre Phlogiston och en öfverflödig Witriolsyra, äro våra Alunmalmer, o. s. w. Andra, som icke hårdnat, wisa ännu med sina sandiga slöpskiflar, at de satt sig, såsom slammer wid bokwerken, och torde genom utlakning eller åldern hafwa förlorat sin fertilitet, emedan de aldrig äro så fruktbare, som de supponerade moderne. (S. 7. S.)

§. 92.

Anmärkning om Lerarter i gemen.

De, som lagt handen wid Mineraliska Kroppars undersökning, til at lära känna dem på den grund, som man här har til syfemål, torde lätt finna sig däri, at ursäkta de fel, som wid Lerarternes claserande äro begångne; Ty de weta på ena sidan, huru swårt det är at få många förändringar döraf i sit naturliga lynne, utan at vara sönderstötte och asflammade til at utgåfa Terra sigillata &c. och på den andra, hwad det är för swårighet at kunna uttrycka små kännemärken, som ögat röjer både i rå ämnet och under försöken därpå. Defutom kan dem icke vara obekant, at Leror efter progression både uti induration och halt af främmande saker, i synnerhet Järn, wisa omärkelige ändringar i färgor

färgor och phenomener, så at man icke kan med noggrannhet stycka af hela längden, förinnan man genom flera försök, och kanske ännu obekanta medel, påfinner några betydande ställmärken. Eldgraden är så mycket mer betydande wid Lerors examen, som man aldrig kan göra sig något gagn af Leror i almänno lefvernet, om man icke i allt tager densamma: Ty så litet det står fast, at en eldfast Lera icke skal spricka i elden, såsom jag sunnit det anmärkt hos en eller annan Auctor, så owist är det märket, at hon efter bränningen icke suser watten til sig, när man icke tillika gifwer wid händens arbetningsstättet och eldgraden. Därföre finner man ock stor åtskillnad imellan en löebrand Tobaks pipa och et Waldenburger Kruz, imellan en Tegelsien och Wattuklindert, både i utseendet och beskaffenheten.

Lerarternas nytta i almänno lefvernet är större, än jag hunnit inhämta, och ty går jag den igenom i största förhet.

Porcellins: Leran nyttjas til Käril af den beskaffenhet, som är wid dem anmärkt. Jag twiflar icke, at hon är med i den äkta Porcellinen på wisa ställen i werlden. Utminstone göras däraf lika goda Käril til alla behof, och finner man här och där den som bränner sig ganska hwit, hwarpå äkta Porcellins wårde egenteligen beror. Den försienade Porcellins: Leran är swår at upelda, utan at hon spricker, och därföre kan man icke gå långt med des hårdande i eld; Men det hindret betyder dock mindre, än främmande inblandning och naturliga sprickor. Specksten har icke wist sig så ren och tät på någon ort i Europa, som den kommer från China, utan dölsjer man här det naturliga felet, at man bränner in fett i dem, då de blifwa swarta eller bruna, hwilket sätt skal brukas wid Baruth. Den grofwa Porcellins: Torden nyttjas under namn af Franskt Ler wid Glasbruk, Stålugnar och flera sådana eldstäder, för samma orsak, som hon tjenar til grundämne i Deglar och Retorter.

Bolus är tämmeligen degraderad från sit anseende i Medicinen til et ämne för Tegel, wisa Kruk-kärl och Tackjärn.

Trippel är en oundärlia Wara wid Metaller och wisa Stenars polerande. Är et godt ämne at gjuta, uti wisa tilfällen.

Semena Leret är Landt hushållningens grundpelare när man dock anser Björk och Gåsleran, såsom slag, hwarmed wi ännu icke komma wäl til råttta. Lerans sammanhängande wäller, at hon behåller fuktighet, och i den omständigheten torde hennes förnämsta effect upå wårter wara at söka; men de öfriga wara tilfällige genom natur eller konst, så wida hon icke förr warit Matjord, då det åter är skäligt, at hon går å nys in i wårterne. Lera til Säckerbrak behöfwer ingen wis annan egenkap, än at den icke hastigt torkar; Men den som skal nyttjas til walkning, måste, a priori at dömma, utom sinheten hafwa magerhet eller attraction til Olor, fast det torde icke träffa in hos alla, som werkeligen därtill brukas:

§. 93.

5. Afdelningen.

Glimmerarter. Micaceæ.

Äro urskilgde genom följande märken:

1. I sin sammansättning bestå de af Tunnskiffrige böjelige partiklar, lika själl och med gläntfande yta.
2. Dessa själl blifwa i elden sträfwa och sköra, skiljas åt, och i håstig eldgrad knorrta sig ihop, som är et märke til

Ⓔ 3

smälte

smältning, ehuru det är swårt at få dem til rent glas.

3. Lösas up af Borax, *Sale fusibili* och *Alkali* tåmmeligen lätt, så at man med de förra tvåanne Salterne får där af rent glas för blåsröret. Den järniga är dock mera lättsmält än den ofärgade.

Man har sig icke bekant någon lös jord af detta slagtet, utan är det förstenaadt.

* Glimmerarterne böra ei anses för en Primitiv Jordart, ty de bestå af Lera, Kisel, Magnesia Alba och Kalk, böra detsföre til Lerarterne, ester Leran måst är rådaande.

§. 94.

A. Ofärgad eller Ren Glimmer.
Mica alba s. pura.

1. Af rättklufne stora skifwor, *Mica constans lamellis magnis parallelis. Vitrum Moscoviticum. Rys-glas. Schludna. Russorum.*

Är durchsigtig såsom Glas. Siberien. Elfdalen i Wermeland.

2. Af små skifwor, *Mica squamosa, Kattsilfwer,*
Silfwerberget wid Runaby i Blekinge.

3. Af

3. Af fina agnlifa delar. *Particulis acerosis.*
4. Af wridna skifwor. *Mica contorta. Talcum Officinale.*

§. 95.

B. Färgad och järnhaltig Glimmer.
Mica colorata Martialis.

1. Af rättklufne stora skifwor. *Mica lamellosa Martialis.*
 - a. Brun halfklar. Kola Lappmark.
2. Småfjällig Glimmer. *Kattgull. Mica Squamosa Martialis.*
 - a. Brun.
 - β. Mörkgrön. Sala grufwa.
 - γ. Ljusgrön. I Handöls Tålgsten. *Talcum Officinale.*
 - δ. Swart. I Uplands Gråberg.
3. Wriden eller wrefsig Glimmer. *Mica contorta Martialis.*
 - a. Ljusgrön. Hangöls Tålgsten.
4. Af agnlifa fjäll. *M. P. acerosis.*
 - a. Swart. I så kalladt Hornberg, som förefaller i de flästa Swenska Koppargruf

gruswor, såsom Norbergs, Flodbergs ic. ic.

5. Drusig Glimmer. *Mica Drusica*.
Talk-drus.

1. Sammanstrålande och på borst stående Glimmer. *Drusa micacea, constans squamis concentratis perpendicularibus*. Caryophylloides.
2. Af sepsidige horisontale Skiswor. *Drusa Micacea constans squamis hexagonis horizontalibus*. Sala gruswa. Bägge dessa slags Druser finnas ofta i Samlingar.

* All Glimmer torde ej vara annat än en Crystallisation, som auktutit i bladiga Crystaller, hwilka sedan ibland förenat sig och formera då andra figurer.

§. 96.

Anmärkning om Glimmerarter.

Dessa äro ansedda i de flösta Mineralogiske skrifter såsom eldfaste, och äro det werkeligen i en wiß grad af värma och i wiße blandningar; Men på andra sidan kan man åter räkna dem för Vitrescibiles, både per se, ty de kunna dock smältas, när Qwartz, Flusspat och Kalk hwar för sig bestå, och ännu lättare, när de äro naturligen eller med konst sette til Järnjord: därföre fruktar man icke för Hornberg i råsmältningar, hwarwid det gifwes Swafwelsyra nog at förslagga Järnet; men står Glimmer blandad i Qwartz, torde han blifwa osmält, emedan den binder Qwarzen så at han icke spricker, som ses på Stålfien, och

och gör det samma, då han är strödd i en eldfasi Lera, hwarföre den så kallade Tålgsteneu och håller sig wäl i elden.

I några mål förhåller sig Glimmer såsom en Lerajord, men man kan dock ännu, i brist af röu och försök, icke säga, at den är af Lera danad.

Järnblandad eller haltig Glimmer får i rostningseld en gul glänsande färg, som har bedragit många at söka Guld därutur; men man får aldrig ut annat än Järn, som Aqua regis uplöser eller extraherar, ehuru en ny Tyfse Nuctor har föregifwit, det han utbragt ur Kattgullet en obekant Zalkmetall, som liknat en Zinkblandad Järnregulus. Imidlertid säger han sjelf, at den icke blifwit widare undersökt, och har brukat i processen et så kalladt Smältglas, ihopsatt af flera Metaller, hwaraf någon torde hafwa förent sig med Kattgullet Järn, så at troligit är, det wi länge nog så wänta på en riklig beskrifning af denna Halkmetallen.

En del Glimmerarter äro likasom feta, och andra torra eller magra. Ut Phlogiston kan wara med det förre slaget förent, är mycket troligt, fast man icke kan ställa det ifrå til et rent oleum Talci. För öfrigt äro bägge så lika hwarannan, at man icke har orsak, at göra twänne särskildte slag af dem.

Talktärningar af Aluns figur, som i Falu Grufwa plåga finnas, och hos wijsa Lithographos Kommit i högt anseende, finnas wid söndersläandet bestå af Järnmalm, som stundom har insprängt Kopparfies, och äro allenast beklädde med en hinna Glimmer.

Ut det klara Rykglaset göres fönster-rutor och andra stiftwor, hwartil Fönsterglas plågar brukas. Det tyckes och med fördel kunna nyttjas til talktärning.

Ut den wresliga Talken huggas Grytor och andra färil samt Spishällar wid Handöl i Temeleand, och sådant

sådant Talc-mjöl, som därwid faller, kan sättas til koksalt wid destillation af Spiritu Salis.

Måsta gagnet gör Blimmern i Ståll- och Tålgstier nar. (Append. §. 241. och 244).

§. 97.

6. Afdelningen.

Fluß-arter. Fluores Minerales.

Kallas almänt Fluß- eller Glas-spater, emedan de merendels hafwa figur och anseende af Spat; dock förefalla de ofta utan at hafwa något wißt skaplynne.

Man wet icke af andra än förstenade, hvilka urskilja sig från de öfriga Jordarter genom följande märken:

1. Hårdheten är söga större än hos Kalkspat, och ty gifwa de icke eld för stålet.
 2. Gåsa icke med syror hwarcken för eller efter bränning, om än *Pblogiston* eller *Alkali* tillsattes i det senare fallet.
 3. Öro osmältelige för sig sjelfwe, och spricka allenast sönder i stark eld;
- * Smälta för sig sieswa för blåsrör. I blandning med gips smälta de lätt.
4. I blandning med alla Jordarter bringas med dem lätt i fluß, i synnerhet med Kalk

Kalkjorden til et qvickt Glas, som löser
up den bästa degel, om man icke sätter
Qvarz eller eldfast Lera särskildt til.

5. Gifwa et *Phosphorescerande* sten, då
de sakta upvärmas; men förlora den
egenkapen i glödgande hetta. De färgade,
och hållt de gröna, lysa bäst, dock alla
icke längre än de äro wäl warne.
6. Löses lätt af Borax, och därnäst af *Sale*
fusibili utan gäsning.

* Alla Fluss-spater äro ej annat än Kalk, som
blifwit mättad med en egen syra, hwilken kallas Fluss-
spats-syra: De äro således ej någon Primitiv Jordart,
kunna nu söras bland Kalkarterne, men böra med rät-
ta höra til Saltarterne, hwilket hör, wid en ny Mi-
neralogies utgifwande, anmärkas.

§. 98.

A. Förstenad Fluss. *Fluor mine-*
ralis induratus.

- I. Sät af owissh figur. *Fluor parti-*
culis impalpabilibus figura inde-
terminata.

Är matt i brottet; halfflar, och söres
faller söndersprucken i bergan.

- a. Hwit. Bätgrufwan wid Yrsid i
Nya Kopparberget.

§. 99.

§. 99.

2. Spatig. *Fluor Spatosus. Flusspat. Glasspat. Lyspat.*

Har något nära Spatfiguren; men icke aldeles så redig wid undersökningen, emedan det är icke annat än des gläntsande stor, som gifwa honom utseende af Spat.

- a. Hwit. Stripås i Norberg.
- β. Blå. Norrgrufwa på WesterSilfberget.
- γ. Violet. Djupgrufwan *ibidem*; Stripås; Fagerlid; Gislöf i Skåne 2c. 2c.
- δ. Höggrodn. Stollberget i Kopparbergs Län.
- ε. Blekgrodn. Kuppgrufwan wid Garpenberg.
- ζ. Gul. Gislöf i Skåne.

§. 100.

3. Anskuten Fluss. *Fluor Crystallifatus. Flusspats Crystall. Flusspats-drus.*

1. Af oredig figur.

a. Hwit, och

β. Blå.

β. Blå. Norrberget i Norberg.

γ. Röd. Heflekulla Järngrufwa i Merike.

2. Af cubisk figur.

α. Gul, och

β. Violet. Gislöf i Skåne. Blyhåll i Barkarö Socken och Westmanland.

3. Af mångkantig spherisk figur.
Saltslag.

α. Hvit. Falun i Bockbackswägen.

β. Blå. Bondgrufwan i Norberg.

4. Af Octaedrisk figur.

α. Klar ofärgad. I Herr Bergs rådet von Svabs cabinet.

* Grön sås wid Norberg.

§. 101.

Anmärkning om Slufarter.

Manu har man intet giltigt stål at föra dessa till Kalk, eller någon annan Jordart, och om jag icke felar i omdöme, så är han så mycket mera skild från den förstående, som han åstadkommer därmed i smältningen en werkan, hwilken aldrig kan tillägnas Alkaliska jordarter, utom det at man icke påfunnit något medel at bringa ut det ringaste af Kalk, eller at de-componera honom.

Det som gör Phosphorescerandet försvinner i elden, utan at kunna hämtas up, så at man, i ofunnighet
om

Om des natur, icke kan säga, om det varit et nödvändigt ämne til sammansättningen, eller för sin ringhet förtienar upmärksamhet. Jag inbillar mig, at det är et subtile Phlogiston, hwilket modifieradt på åtskilligt sätt, förorsakar så föränderliga färgor (§. 113).

I förslagningar eller smältningar wid Bergwerkén gör denna arten stort gagnar, hwarföre den därwid anses såsom Borax i Proberkonsten, och sådt namn af flyta.

Likheten emellan den färgade Flusspaten och Glasfluser, torde eljest hafwa tilltyndat den förre icke allenast lika anseende med de färgade Quarz kristallerne i sådane Samlingar, som äro inrättade endast efter Färg och Figur, utan ock rum bland Adla Stenar på Apothek och hos Materialister. Där må de ock så njuta samma heder til godo, emedan vår tids Medicin icke ordinerar den ena mer än den andra, och andra söka säkrare åtkomst til hwardera slaget.

§. 102.

7. Afdelningen.

Asbest-arter. Asbestinæ.

Kännas icke ännu, utan då de äro förstenade, och hafwa följande egenheter.

1. Äro rene, ganska strängsmälte.
2. I större stycken böjelige.
3. Hafwa matta eller ojämna ytor.
4. Blifwa i elden skörare.
5. Gifwa icke eld för stål.
6. Angripas icke af syror.

7. Brins



7. Bringas af Borax lätt i Sluf.

Man förer härunder de tvänne förändringar, som hos *Lithographos* finnas upptagne under namn af *Amiant* och *Asbest*, samt hafwa ofta wärlat namn med hwarannan.

* *Asbest*: Arterne bestå af *Magnesia Alba* och *Kisel*, äro således ej någon *Primitiv Jordart*, utan höra til *Magnesia Alba*.

§. 103.

I. Af mjuka och tunna skifwor ihopsatt. *Asbestus membranaceus*. *Amiantus Wallerii*.

A. Af jämnförmige skifwor. *Asbestus membranis constans parallelis*. *Bergglädder*. *Bergflött*. *Corium s. Caro montana*.

1. Ren.

a. Hwit. *Salberg*.

2. Järnhaltig.

a. Gulbrun. *Danremora Storrymning*.

Denna smälter nog lätt til et svart glas.

§. 104.

§. 104.

B. Af ihopwredne mjuka skifwor. *Asbestus membranis constans contortis.*
Bergkork. *Suber montanum.*

1. Ren.

a. Hwit. Salberg.

2. Järnhaltig.

a. Gulbrun. Dannemora.

Förhåller sig i elden som järnhaltigt Bergsläder.

§. 105.

2. Af fina och böjeliga trådar. *Asbestus fibrosus.* *Asbestus Wallerii.*

A. Jämnfödig trådar. *A. fibris constans parallelis.* **Berglin.** Byflus.

1. Ren och mjuk.

a. Ljusgrön. Schelkowa Gora i Siberien.

b. Hwit. Salberg i Utricas-ort jemte Bergsläder.

2. Litet järnhaltig och spröddare.

a. Grön

a. Grönaktig. Bastnäs grufwa wid
Riddarhytta.

Gör där ut det mästa af gångarten
för Kopparmalmen, och går i sulu-
bruk til et rent halfklart järnglas.

§. 106.

B. Af sönderbrutne och ihopfäste trä-
dar. *Asbestus fibris constans
abruptis & conglutinatis.* Såd-
slag.

1. Järnhaltig.

a. Ljusgrön. Bastnäs.

§. 107.

Wid Skörllen (§. 74.) är anmärkt,
huru Asbest därmed ofta confunderas.

Anmärkning om Asbestarter.

Jag har mycken böjelse at tro, det Asbester äro
så wäl som Glimmer danade af en Lerjord, eme-
dan den sprödhets, de få i elden, wil så mycket säga, at
de hårdna och at de blifwa lättflygige af Järnjorden;
Men sättet, som naturen brukar därtill, är så obekant,
som det torde wara i andra asseenden nödigt at man
icke på mindre anledningar tränger ihop Jordarterne
under så elafser.

Den Siberiska Asbesten som kan räknas för huf-
wudarten af den trädige, blifwer lika som förtörd för
blåst

blåsröret, och gifwer intet säkrare märke til smältning; Men af Borax uplöses den rätt fort til et rent ofärgadt Glas.

Tilgången på dessa arter och hushålls nyttan där-
of stå i et riktigt förhållande mot hvarannan: ty
bägge äro ganska ringa. Vi hafwa i allmänhet en
dikt, at forna Werlden beredt sig kläder af råddig Ås-
best, som skal wara utmärkt med det ordet *Byssus*;
men det är ej troligt, efter som hwarken anseende, nyt-
ta eller bekvämlighet kunna följa med en sådan drägt,
hvilken kan slutas af de små-saker, Pungar, Band
och dylikt, som däraf beredas i vår tid. At Scythers
ne swept en sådan wäf omkring sina döda, som skal
brännas, har mycken grund, och däraf torde anledning
gen wara tagen til förenämnde saga.

Häraf beredes också Papper, blott för at wisa des
elbsäkerhet, och at få något warde satt på denna besyn-
nerliga Stenart.

För några år berättades, at man sökte Åsbest i
Frankrike, til at blandas i tjära til ansrykning på
hus och Skepp; Men frågan är, om den kan göra an-
nat gagn, än sönderstött Glimmer eller fint Kolskyb-
wid et sådant tillfälle.

§. 108.

8. Afdelningen.

Zeolit. Zeolites.

Är, såsom förstenad, beskriswen i Swens-
ka Werenstaps *Academiens* Handlingar för år
1756, och angifwen för en särskild art, i an-
seende til följande des egenskaper.

1. Är

1. Är litet hårdare än Flußer och Kalkarter; men kan dock riswas af Stål och gifwer icke eld däremot.
2. Smälter lätt för sig sjelf med en sådan gäsning, som Borax, til et hwitt flummigt glas, som swårigen låter bringa sig til tätthet och genomskinlighet.
3. Uplöses lättare af *Alcali minerale* eller Souda Saltet, än af Borax och *Sale fusibili microcosmico*.
4. Gåser icke med detta senare Saltet, såsom Kalk gör, eller med Borax, såsom det sker med Gipsen.
5. *Effervescerar* icke, men uplöses likwäl småningom af syrliga wättskor, nemligen *Oleo Vitrioli* och Skedwattnet. Slår man af den förra, då han är *concentrerad*, på Zeolit-pulwer, upkommer hetta derwid, och pulwer fäster sig ihop.
9. Gifwer et *phosphorescerande* sken i smältningmomentet.

* Zeolit består af Kisel Terra och Kalk, bör derföre föras til Kisel-Arterne.

§. 109.

Finnes i förstenaadt lynne.

§ 2

1. Tät

I. Sät af osynliga delar. Z. *particulis impalpabilibus.*

A. Ren. Z. *Purus.*

a. Hwit. Island.

B. Blandad med Silfwer och Järn.

a. Blå. Lapis Lazuli. Buchareiska
Calmuckiet.

Denna har i försök sålunda förhål-
lit sig.

1. Behåller länge sin färg i *Calci-
nations* hetta; men blifwer omsis-
der brun.
2. Smälter lätt til et hwitt stum-
migt glas, som för blåsröret på-
ser ut; men i slutit kåril för
starkare eld blir klart och tätt
med blå moln uti.
3. Gåser icke med syror; men
4. Kokad i *Oleo Vitrioli* uplöses
småningom och mister den blå
färgen.

Genom *præcipitation* med *Al-
kali fixo* fås därutur en hwit
jord, som förslaggad med Borax
lemnar från sig Silfwerkorn af
som-

somliga Stuffer större och somliga mindre.

5. I förslagnings prof med Bly, har man sådt utur denna bergsart 4 lod Silfwer på Centnern.
6. Skedwattnet röjer icke Silfwerhalten så säkert, som *Oleum Vitrioli*.
7. *Spiritus Salis Ammoniaci* wisar icke blå färg uti *solutionerne* gjord på rå och wäl *calcinerad Lapis Lazuli*, så at Koppar icke kan påstås wara skulden til den blå färgen, hwilket bestyrkes af des bestånd i elden (1. 2.) och glasets färg (2).
8. Är litet hårdare än annan Zeolit, men går i den omständigheten icke up mot Quarz och Kisfelarterne i gemen: Ty den renaste blå låter riswa sig med stål til hwitt pulwer, fast han antager *politure* likasom Marmor.
9. Til den wäl rostade *Lapis* har Magnetten liten *attraction*, och Blyglaset blir grönaktigt, icke såsom af Koppar, utan såsom af Kalkblandadt Järn.

* Det är ännu ej med wisshet afgjort om den

na hör hit, färgen hårdörer förmodeligen af järn; ty om Lapis Lazuli uplöses och blodlut slås til, fås et blått Precipitat.

Anmärkning. Lapis Lazuli fås sällan ren, utan är genomfätt med Kalk och Quarzådrar, samt Swafweltes; icke desto mindre har man til försöken utvalt rena stycken, såsom et bewäpnadt öga wetat döma, och önskar, at de som kunna hafwa tidsång därpå, wille nyttja denna anledning til at få utröat, hwad det är, som åstadkommer den blå och nog beständiga färgen, emedan det icke wil falla ut på Kopparen eller på Järnet, som åfwen wid sina tilfällen gifwer blå färg; men af den beskaffenhet, at han försvinner straxt i elden och för Alkalk. Hwad som i böcker anföres om Ultramarins beredande af Silfwer, kan intet på något sätt ledas hit, så wida man efter samma professer brukar ligeradt Silfwer och saker som innehålla Alkali volatile, hwilket gör med Koppar blå färg.

Efter denna Stenens förhållande 'at dömma, kan man icke föra honom under någon annan Jordart, än denna.

§. 110.

2. Spatig Zeolit. *Zeolites Spatiosus.*

Ser ut såsom Kalkspater, fast af oredigare figur och mycket sförare.

a. Ljusedd eller Brandgul. Nya Krongrufwan wid Adelfors.

§. III.

3. Anskuten Zeolit. *Zeolites Crystallifatus.*

Är almindnare än de förra, och finnes

A. Sammanwurue Crystaller i klot med concentrerande spetsar. *Crystalli Zeolitis pyramidales concreti, ad centrum tendentes.*

a. Gula. Swappawari i Torneå Lappmark.

b. Hwita. Gustafsgrufwan i Jemteland.

B. Prismatiska och afstumpade åtskilda Crystaller. *Crystalli Zeolitis distincti figura prismatica truncata.*

a. Hwita. Gustafsgrufwa i Jemteland.

C. Hårlika Crystaller. *Crystalli Zeolitis capillares.*

Äro dels sammanwurue och dels åtskilda, i hwilket senare fall de likna Federers, och torde ibland få heta Eisenblüte på sina ställen, där denne art icke är känd.

Finnas

a. Hwite. Gustafsgrufwan i Jemte-
land.

§. 112.

Anmärkning om *Zeolites*.

Denne arten förhåller sig i elden icke olikt Sten-
murg (§. 85.) så at, efter flera försök på bågge, de
torde wäl komma i en afdelning, och kanste följias åt
under en af de längre och bättre bekante Jordarter.

Terra Porcellanea Luneburgica, som Brackman
nämner och H. Wallerius satt bland Gipsarter, torde
äfwen höra hit; Men man har icke kunnat öfverkom-
ma den samma, til at jämsföra mot de förra, och har
haft nog ondtt efter Zeolit, som hos oss förefaller en-
dast i smala Drummer och Drusehål; hwarföre den
icke heller kunnat smältas ihop med andra Bergarter,
utom med Sluffspat, som icke gör honom särdeles
qwickflytande: ty i lika portion blir Glaset opact af
samma färg som Alkali Nitri och et trädigt brott
samt ojämn yta.

Den egenskapen at gåsa i elden, som Borax, yt-
trar sig egenteligen hos Crystallerne (§. 111.); ty de
öfriga förändringarne wisa allenast några små blåsor
af hwit färg i kanten och slå straxt en hwit glaslin-
na omkring sig, hwarefter de blifwa strängsmälte.

§. 113.

9. Afdelningen:

Brunstensarter. Magnesiæ.

Deßa, som på Swenska kallas Brunsten,
på

på Latin *Sydereæ* eller *Magnesia Nigræ*, til skilnad från *Magnesia Alba Officinali*, och på Fransyska *Mangonese &c.* äro hos *Lithographos* dels förbigångne, dels uptagne bland Järnmalmner; men jag har, i anseende til både andras och egen erfarenhet, at därutur ingen Metall widare står at bringas, än stundom 2 a 3 Procento Järn, och stundom licet Tenn, tyckt, at det öfriga, som således måste anses för en Jordart, förtjenar sit särskildre rum, til des mera uplysning blifwer wunnen, och sådant genom följande deras besynnerliga egenstaper.

- I. Består hon af et sådant ämne, som meddelar färg både åt Glaser och *Salt-Solutioner*, eller både på torra och wåta wägen, nemligen,
 - a. Borax, som upslöst *Magnesia* i elden, blifwer genomskintlig af rödbrun eller hyacint-färg
 - b. *Sal fusibile Microcosmicum* genomskintligit och *Cramoisisröddt*, samt *fatescerar* i luften.
 - c. *Alkali fixum* i glassatser wänder altid färgen i violettt, som, när *Magnesia* är i öfwerflöd tillsatt, ser swart ut i tjocka stycken.
 - d. Blyglaset färgas där af rödbrunt.
 - e. Luten af *detonerad Magnesie* blir högzröd.

2. *Detonerar* med *Salpetter*, til bewis at hon innehåller *Phlogiston*.
3. *Har*, då hon är lätt, lika tyngd med *Järnmalmar* af samma gry.
4. *Gåser* med *Glas-satser* under uplösningen i elden, och ännu mera med *Sale fusibili microcosmico*.
5. *Effervescerar* icke med *Skedwatten*, dock *extraherar* *Aqua regis* färgen utur den swarta, och löser up en stor del där af, som fälles af *Alkali* ned i et hwit pulver.
6. *Färgorne*, som *Magnesia* gifwer åt *Glas*, fördrifwas lätt af *Arsenik* och *Tennkalter*; *Sörswinna* ock af sig sjelfwa.
7. Är merendels lös i sin sammansättning, så at hon smutsar från sig såsom sot, ehuru hon har i friskt brott et *Metalliskt* utseende.

§. 114.

Finnes

A. *Lös och mör. Magnesia friabilis, Terriformis.*

- a. *Swart*. Tyckes wara en witrering af de fasta arterne. *Engeland*.

§. 115.

§. 115.

B. 3 förstenadt lymne. *Magnesia
indurata.*

I. Ren af sammanstrålände flot
sammanfatt. *Magnesia Pura
Sphærica radiis concentratis.*

a. Hvit. *Magnesia alba stricte sic
dicta.* Blifwer sållan funnen.
Jag har i en Samling sedt en
Stuff däråf från et obekant stål-
le i Norrige, och undersökt litet
däråf, samt funnit den skillnaden
imellan denna och annan svart
Magnesia, at Borax-glaset blef
häråf högrödt. Eljest blef den
genom rostningen rödbrun.

β. Röd *Magnesia.* Skal finnas i *Pie-
mont.* Den har jag icke kunnat
öfverkomma; men har af en witz-
ter bekant hört, at den skal wa-
ra fri för järnhalt och färga glas
mera rödt än violet.

§. 116.

2. Blandad med en ringa del Järn.
Magnesia parum Martialis.

a. Swart metalliff gläntfande *Ma-
gnesia.*

Är den almännaste arten, som brukas wid glasbruk och af Krukmakare.

Är funnen

1. Slaggtåt. *Magnesia textura vitrea*. Skidberget i Leksand.
2. Ståltåt. Sidberget.
3. Strålig. *Radiata*. Skidberget. Eweden.
4. Drusig.
 - a. I sammanhängande halfwa flot. *Hemisphaeris continuis*. Skidberget.

§. 117.

3. Blandad med ringa del Järn och Tenn. *Magnesia parva cum portione Martis & Jovis mixta*.
Wolftram. *Spuma Lupi*.

1. Groffstrålig.

- a. Järnfärgad. Altenberg i Sachsen. Gifwer med glasfaser och Salterne, Borax och *Microcosmicum*, en opac hwitgul färg, som omsider försvinner.

Anmärkning. Rammet Wolftram, sättes ibland på Blenden ibland på Skörl, och ibland på andra arter,



arter, men måst uppå denna Magnesian, när hon förefaller wid Tennwerken.

* Det är nu fullkomligen bewist af Herr Professoren och Riddaren Bergman at Magnesium eller bru:sten byser en förskildt metall, som är skild ifrån alla de andra, han låter ej smida sig och mister låtet sit Phlogiston i elden, bör derföre föras til de halwa Metallerne.

§. 118.

Anmärkning om *Magnesia*.

Så snart det torde falla mångom, at af utseendet eller yttra märken igenkänna Magnesia-arterne, så lått sker det genom föröf i elden, i afseende til de Phenomener som förut äro upräknade (§. 113) Där: af kan slutas, hwarföre hon blifwit försummad eller fördd på viktiga ställen in i Systemer, nemligen för det man så med denna, som med många andra arter, welat hålla sig wid det förra, och undwika den senare mödosamma omwägen.

Hos någon torde den tankan infalla, at *Magnesia* wore en lämning af Metall, som icke siode widare at reducera; men därwid bör man påminna sig, at man icke har sig bekant någon process, at göra en Metalisk Jord eller Kalk absolute irreducibilis, och icke för Brännspegeln, och har således ingen anledning at mistänka Naturen för en dylik werkan. Okunnighet och maktighet hafwa påfunnit wiså termeter, til at reda sig från sådana Malmer eller Mineralisationer, som icke äro låtte nog at decomponera, såsom: wild, röfswande, arsenikalisk flygtig, med mera, och en del Järnmalmer hafwa i synnerhet sådt dessa hederstitlar, hwarwid man ofta i Physiska beskrifningar betygnar sig af Oeconomiska reflexioner, och btager androm

androm anledning at undersöka en hopy Kroppar, om hwilka wi således sådt och behålla falska begrep.

Magnesian får merendels rum ibland sådane Järnmalmer i Systemer; men de som bruka henne i Glas-makeriet, weta icke däraf eller kunna förmas at toga de angifne slägtningar i stället, emedan försarenheten har mera rådt hos dem än tankelekar. Utgången är ringa af detta ämnet, hwarföre ingen riktar sig af des brytning och samlande.

* Enligt det, som nu anfördt är, finnes, at de, of Herr Bergmästaren Cronstedt här upförde 9 primitive Jordarter böra reduceras til 5, som äro Kalk, Tungjord Magnesia, Lera och Kisel, således böra Granaterne och Zeoliterne til Kisel-arterne Glimmer, til Lerarterna, Flußarterne til Salterne, Asbest til Magnesia Alba. Brunstens-arterne til de halftwa Metallerna. Gips-arterne böra föras til salterne, ty de bestå af Kalk måttad med vitriol-syra.

Det är af Herr Professoren Bergman bewist, at Kalk, Kisel, hwilc Magnesia, Lera äro wärkeligen af Saliniske ämnen sammansatte och borde således föras til salterne, men efter man antaght en wis grad af löselighet til en gränts emellan jord och Saltarter, nemligen at alla de Kroppar, som fint pulveriserade ej lösas i 500 gånger sin tyngd kokande watten i öppet karl föras til Jordarterne, derföre ställes nu Kisel, Kalk lera och Magnesia under jordarterne i anseende til deras swårlohet. Det lättaste kännemärke på de 5 enkla jordarterne, är deras förhållande med vitriol-syran. Kalk med vitriol-syra lemnar Gips, Lera med vitriol-syra. Alun, Magnesia Alba med vitriol-syra, bitter salt, Tungjord med vitriol-syra et olösligt salt som kallas Tungspat, och Kisel angripes ej det ringaste af vitriol-syran.

§. 119.

Andra Flocken.

Salt-arter. Salia.

Kallas de Mineraliska Kroppar, som uplösas af watten, och då gifwa smak, samt kunna, åtminstone i blandning med hwarannan, sätta sig åter i fasta kroppar af kantigt och flerasidigt lynne, när watten minskas under den myckenhet, som fordrats til uplösningen, hwilken egenhet kallas krympa eller crystallisera.

Anmärkning. Ut i et Mineral-Systeme kunna inga andra Saltes uptagas och betraktas, än de, som finnas nedre i Jorden, (§. 1.), och derföre kommer här at saknas et stort antal af Salter, som Natur och Konst tillreda i och af de andra twänne Naturens Rikens ämnen, til och med Salspettren (Nitrum) samt des så wäl som Wårte-syran, emedan de icke utur rätta Mineralier, eller bewist är, at de leda sit ursprung från de egentliga Mineraliska syror, som sitta i Witriler eller Koksalt. Man har wäl gjort sig möda och slit at föra de msta til Witrilsyra, som af många kallas Acidum universale; men försöken wilja icke medgifwa det, och åtminstone har man ännu icke kunnat förete något, som öfwerenskommit med et så egenteligen kalladt Swafwel, af Phlogisto i förening med annan än Witrilsyra. Därföre kan jag icke heller anse Salpetersyran för härwörande af Witrilsyra, ehuru D. Pietseh det sökt at bewisa, förrän analysis blir bättre utredd, och hans Theorie blifwer besyrt af försökenhet i store; utan håller ännu för en
oaf.

oafgjord salt, om Saltpetter. Wårte och Urinsaltets spror äro sjelfständige, eller af et ursprång, och hwilket det samma må wara, håldst som de i alt fall dock komma med mera skäl at betraktas på et annat ställe. Så synes det äfwen och förewetta med den satsen, at Saltpettern upkommer af Koksaltets ämnen genom en järdeles modification.

Förendämde twänne egenteligen kallade Mineraliska spror, som bringas med konst utur Vitrioler och Koksalt, hwarefter wi lära känna deras egenfkap, så wi wil icke wena i naturen, emedan de wid sådana tilfällen, at de genom naturlig eller konstig wärma stillas från et ämne, straxt gripa an et annat och för ena sig därmed: icke desto mindre som de werkeligen kunna och torde ibland existera i ångor, som undsih vår syn, och Salternes eller Saltalmers theorie grundar sig på deras uttrönte egenfkap, har man tyckt sig böra beskrifwa dem, som de förefalla i blandning endast med rent Watten, håldst emedan Watten och är deras almännaste vehiculum til deras werkningars utöfwande inom Mineral-Rikets frets.

Förut (§. 2.) är påmint, huru Arseniken i Koksform kan tilwälla sig Salternes definition, och icke desto mindre föras til Halmetaller, hwilket icke kan på annat sätt förklaras, än, at Arseniken är et Salt i wist affeende och lynne, samt Metall i et annat. Så står det til med flera kroppar i Mineral-riket.

§. 120.

I anseende til de bekante hufwud-omständigheter eller egenfkap hos Mineraliska Salterne, delas de in i

I. *Sura Salter. Salia Acida.*
Mineraliska Syror.

2. Alkaliska Salter. *Salia Alkalina. Mineraliske Alkalia.*

1. Afdelningen.

Sura Salter. *Salia Acida.*

Hwilkas k nnem rken  ro, at de

1. Hafwa en sur smak.
2.  ro fr tande eller kunna upl sa et stort antal af kroppar.
3. Yppa en stark *attractions*-kraft till Alkaliska Salter och Jordarter, hwar f re f reningen sker med fr sning och stundom med stark hetta, af hwilken ihopblandning upkomma kroppar till alm nt bruk, som kallas Vitriola, *Salia media, neutra, Gips, Salt, aska* &c.
4. F rga de fl sta bl  utpr fsade w rtesafter r da.
5. Skilja  t Alkali och Settmor, f renste i de s  kallade S por, hwilket kallas f rning eller yfning.
6.  ro flygtige och fine, s  at de icke kunna f refalla w r syn, utan i blandning med fr mmande  nnen, hwar

före figur på de rena Mineraliska syrorne aldrig kan annorlunda än gifningswis determineras.

§. 121.

A. Vitriels-syra. *Acidum Vitrioli, Aluminis, Sulphuris.*

I. Ren Vitriels-syra. *Acidum Vitrioli purum.*

Anses *in abstracto*, såsom förefallande i naturen, och är des förhållande i blandning med watten, hwari hon fångas genom *destillation*, sunnit såsom följer.

1. Med minsta del watten blandad, som möjelig är, ser *unctuös* ut, hwarföre den blandningen *improprie* kallas *Oleum Vitrioli*.
2. Har då en ansenlig tyngd, nemligen mot watten: 1700: 1000.
3. Uplöser Silfwer, Tenn, *Regulus Antimonii* och Qwicksilfwer; men
4. Med mera watten utspädd, Zink, Järn och Koppar.
5. *Solverar* äfwen Kalkjorden, och faller

faller därmed ned til Gips, och dels skjuter dermed an i Gips:spatdrus fer. (*Selenites & Crystalli gypsei.*)

6. Förenar sig med Qwarzjord upplöst i *liquore Silicum* och med ren Lerjord genom *solution* utan fräsning, hvaras blifwer så kallad Alum.
7. Har stark *attraction* til det förbränneliga wäsendet framsör Alkali, och gör dermed ut det ämnet, som egenteligen må kallas Mineraliskt Swafwel.
8. När den är wäl förenad med *Pblogistiska* ämnen utur Wårtriket, och watten därisfrå skilgt blifwit, sätter blandningen eld och upbrinner i fria luften, som ses af *Pulvere Pyrophoro.*
9. Drager watten starkt til sig och des i luften spridda ångor, hwarwid, om myckenhet på en gång tillkommer, stark hetta spörjes.
10. Förenar sig gerna och lätt med Alkalierne, hvaras, efter deras särskildta natur, man får *composita* under namn af *Tartarus vitriolatus*, *Sal mirabile* och *Sal Ammoniacum secretum.*

2. Blandad eller måttad Vitriels-syra.
Acidum Vitrioli aliis corporibus saturatum.

A. Med Metaller. *Metallis saturatum.* Vitriola.

a. Enfalte Vitrieler. *Vitriola Simplicia.*

1. Järn-vitriol Grön Vitriol. *Vitriolum Martis simplex.*

Är den gemena gröna Vitrielen, som naturen företeer upplöst i watten, och upkommer ymnigt af witrade eller brände Swafwelskieser.

2. Koppar-Vitriol. Blå vitriol. *Vitriolum Veneris seu Cypricum.*

Är af högblå färg och finnes i alla så kallade Cement-watten, såsom wid Neusohl i Ungern, Salu S:t. Johans grufwa, Nya Kopparberg, Wiklows Kopparwerk i Irland, ehuru den sålän är rätt fri från Järn eller Zink.

3. Zink-Vitriol. *Vitriolum Zinci.*
Hwit Vitriol. Galizenstein.

Är hwit och klar såsom Alum. I Rammelsbergs och Stollgrufwewarpen,

warpen, där Blende witttrat antingen af sig sjelf eller af föregången tillmakning.

§. 123.

b. Dubbla Vitrieler. *Vitriola Composita.*

1. Järn- och Koppar-Vitriol. *Vitriolum & Ferrum & Cuprum continens.* Saltzburger Vitriol.

Är blågrön til färgen.

2. Järn- Zink- och Koppar-Vitriol. *Vitriolum & Ferrum & Zincum & Cuprum continens.* Salu-vitriol.

Är mera blå än grön, tilverkas af grufwe-wattnet och finnes däri ofta i stora Crystaller anskuten; fäller icke Kopparen då han wäres och gnides på rent Järn.

3. Zink- och Järn-vitriol. *Vitriolum Zinco-Ferreum.* Gosflars gröna vitriol.

4. Zink- och Koppar-Vitriol. *Vitriolum Cupro-Zinceum.* Gosflars blå Vitriol.

5. Nickel- och Järn-vitriol. *Vitriolum ferrum & Nickolum continens.* Nickel-vitriol.

Är af högrön färg, och innehålls

les i Kupfarnickelens ochra eller witrering wid Los Koboltgrufwor.

Umnärkning. De mästa Vitrieler hafwa at taeca menniskfors åtgård för sin tilkomst: ty tilmakning på Swaswel-bundne malmer hafwa satt dem på wägen til at skilja Phlogiston från sig, hwärefter watten-ångor sådt tilfälle at förena sig med Syran, som straxt uplöst Metallerne och formerat Vitrieler. Witrering utan menniskfors handläggning är icke så almön i alla arter. och går mäst för sig i dagen, hwarsföre det icke kan blifwa mycken Vitriol af på den wägen, utan försres den småningom bort efter hand med regnwattnet, och förs igen i wisa Källsprånga, den man almönt kallar Surbrunnar. De rätta Vitrielsmalmer blifwa således alla med Swaswel mineraliserade Järn-Koppar-Zink och Nickel-malmer. Syran är icke bruten i Vitrieler, såsom den blir af Alkali i rätta Medelsalter,

§. 124.

B. Vitriels-syra blandad eller måttad med Jordarter. *Acidum Vitrioli Terris mixtum seu saturatum.*

1. Med Kalkjord. Gips Gypsum. §. 13.
2. Med Lerjord måttad. Alun-arter, Alumina.
- a. Med liten del Lera. *Acidum Vitrioli Argilla saturatum. Gedigen Alun. Alumin nativum s. plumosum.*

Förefaller på witrade Alummalmer til

til ringa myckenhet; hwarföre man ofta i ofunnighet ersätter bristen af Sjåder-alun med Alabastrit och *Selenites*, som finnes hos de flåsta alunskiffrar; åsven ibland med *Asbest*, ehuru wida dessa åro stildde från Alun i anseende til bruket och werkan.

b. Med större del af rent Ler. *Argilla pura acido Vitrioli imbuta*.
Hwit Alummalm. *Minera Aluminis alba*.

1. Förstenad blekröd Alummalm.
Schistus Aluminis Romanus.
Förbrukas wid *Lumini* ej långt från *Civita Vecchia* i Italien til den blekröda Romerska Aluns til wärkning; är af alla Aluner måst fri från Järn, och gifwer des utfällde rödaktiga Jord intet spår af Metalisk wäsende.

c. Med stor del af Järnhaltigt Ler, som tillika innehåller förbränneligt wäsende. *Argilla Martialis & Phlogistica Acido Vitrioli imbuta*.
Wanlig Alummalm.
Är merendels förstenad och skiffrig, hwarföre den almänt kallas Alunskiffer. *Schistus Aluminosus ater & brunescens*. Förefaller

1. Råttklusven med matt yta.
Schistus lamellosus regularis.

Finnes wid Andrarum i Skå-
ne. Huneberg och Billingen i
Västergöthland. Oland.
Riddön i Fjerteland 2c. 2c.

2. Wågskiffrig och Kilsformig med
gläntlande ytor.

Schistus Aluminosus undulatus
E' cuneiformis fissuris splenden-
tibus.

Finns Stenkol i första påseendet,
och finnes til Esverflöd i Näs
Socken i Fjerteland.

* Vitriol syra mättad med Terra ponderosa län-
nar sig tungspat samt Vitriol-syra med Magnesia Al-
ba förent, utgör Engells eller Bittersalt; desse böra der-
före föras til denna afdelningen.

Anmärkning. Den renhet som (b. 1.) tilhö-
ras Romerska Alunjorden, har sina förbehåll, såsom
wid denna rubrique i gemen gjorde åro, at de främ-
mande delar icke lätt röjas eller något betyd-
tel. Til afsventyras torde Phlogiston i de swarta skiffarne un-
der rostningen modificera Järnet til lättare uplösning,
och at det gifves swarta Alunskiffar med ringa Järn-
halt. hvarmed en del af Näs Skiffen (c. 2.) torde
distinguera sig. Om Jorden i Alunskiffen är lera el-
ler Qwartzjord, eller en ihoppstannad Matjord, kan man
icke will determinera, emedan alla 3 uplöste af Vitriol-syra
afswa Alun. Edliss eller Wiplera duger til bewis af den
första tanken; Qwartzjord i Liqvore silicum til den an-
dra; och Alunhaltiga underjordiska träd i Böhmen
samt



samt i Hefen warda werketigen til Alunberedning använde. Dessa Jordarter kunna vara eller icke järns haltige, men hindra dock at i senare fallet Phlogiston med Vitrielsyran tillsammans i en frepp icke sulphurerar alt Järnet til en Kies, utan allenast här och där uti sprickorne och mot inblandade främmande kroppar, så som Musfiskal, Insecter och dylikt. Det gifwes en progression från svart Alunskiffer in til Stenkol, alt efter som Phlogiston til och jorden i myckenhet af tager (§. 150). Samma Phlogiston gör at denna Alunskiffern af sig sjelf kan brinna sedan den blifwit påtänd, som icke händer med den från Lumini, hvilken med solvärma och påskänkt watten skal bringas til wittring, och har den förra i sig ännu nog at sättas af sig sjelf i brand wid sina tillfällen, enligt Lemmerys bekanta försök och annan försarenhet, hwaraf många Volcaner och jordbäfvingar torde kunna härledas. P. Pyrophorus göres ock af Alun med et Phlogistiskt ämne wäl förenad, hwarwid man skal akta sig för Järnbländning, emedan syran attraherar för starkt Järnet, och då lägger sig icke hel och hållen in i Phlogiston, som fordras wid detta tillfället.

§. 125.

C. Vitrielsyra förenad med Phlogisto.
Acidum Vitrioli Phlogisto combinatum. Swafwelarter. Sulphura.
 (Se §. 151.)

§. 126.

D. Vitrielsyra måttad af Alkaliske Salter. *Acidum Vitr. Alkali M. sat.*

a. Med Koksalts eller Gafs Alkali. *Alkali*

li saturatum Minerali. Sal Mirabile Glauberi.

Är et Medelsalt, som Naturen icke mindre än Konsten tilreder med mer eller mindre inblandning af Järn eller Kalk, hwaraf någon skillnad i werkan wid inwärtens bruk äfwen upkommer. Det sjuter lätt an i *Prismatiska* Crystaller, som blifwa större, ju widare man gådt med afdunstningen. På Kol eller med *Phlogiston* röjer sig *Bitrilsyran* snart genom *hepatiserandet*.

Finnes i källor och pölar uplöst, samt torrt i murar, hwarest *Aphronitrum* utwittrat och *Bitril-syra* kommit at stryfa fram, låsom i orter där *Swafwelkes* fer rostas. Det *confunderas* ock ofta med nyhnämde *Salt* eller rent *Alkali minerali*, och är en lård tråta en gång upkastad om bägges rätt at kallas antingen *Natron*, *Baurach veterum*, *Sal mirabile* eller *Engelskt Salt*, ehuru lätt *Chymien* kunnat och bordt afgöra densamma, så wida man bordt hålla sig wid egenskaper fram för *figurer* och *locanatalia*.

Engelskt Salt kan detta kallas, när naturen gifwit det så stor portion af *Kalk-jord*, som går in i det *artificielle*; men jag har, i anseende til deß *effecter*, hwaraf



af *Glauber* gjordt måsta wäsendet, satt ihop alla de smärre förändringar af detta Medelsaltet, när det är naturligt, under namn af *Sal Mirabile*.

* *Vitriol* - syra med *Kalk* förent, lemnar of alltid *Gips*; samma syra med *Magnesia Alba* utgör det så kallade *Engelska* saltet, derföre anføres här kalken orätt såsom en bestånds del uti detta salt, och bör således föras til §. 124.

Vitriol - syra förent med *Alkali Volatile* som kallas *Sal amoniacum secretum Glauberæ* eller rättare *Alkali volatile vitriulatum* finnes ibland, men ganska rart af naturen danadt.

§. 127.

B. *Kossalts* - syra. *Acidum Salis communis*.

Har följande egenskaper, då hon betraktas såsom wi kunna fånga henne, nemligen i blandning med watten.

1. Ändrar icke wattnets lättflythenhet eller märkeligen des tyngd, såsom *Vitriolsyran* det gör.
2. Är något mindre frätande och sur, än bemälte ämne.
3. Attraherar starkt *Alkaliska Salterne*, men måste lemna dem åt *Vitriolsyran*, när hon tillkommer.

4. Löser

4. Lös för Kalkjorden, och blir där af et ämne som kallas Sal Ammoniacum fixum.

* Denna föreningen kallas rättare Calx Salita.

5. Viser i elden med et tillsatt Phlogisto gulgrön laga.

6. Lös för af metaller Tenn och Bly, när hon är väl *concentrerad* och ren, så som när hon är utdrifwen ur Koksalt med tillsats af Edniff Lera; men eljest Koppar, Järn Zink och Regulus Antimonii; den första dock håldst i Kalkform, såsom den äfwen gör med Qwicksilfrets och Koboltens Kalker.

7. Sörenar sig med Silfwær och Bly, som i Skedwatten eller Aqua regis för den senare Metallen blifwit uplöste, och faller ned med dem i en ostlik mäska. Bibehåller sig därwid i elden, då *præcipitatet* smältes i en glaslik mäska, som af watten icke uplöses.

8. Är benågen at deliquescera i de upptorkade ämnen, med hwilka hon blifwit förenad.

9. Med Saltpettersfyrå blandad, hwilken wättska kallas Aqua-Regis utgör det rätta wäta *Menstruum* för Guld.

Denna fyrå tyckes wid sina tilfallen äfwen

wen blifwa lös från de ämnen, som hon i början fäst sig wid i jordenes innandöme, hwarom Sal Ammoniacum naturale wid *Solfatara* och *Zornerzen* tyckas bära witne, så wida de bügge äro tidens foster.

§. 128.

I. Blandad eller måttad Kalksaltsyra.
Acidum Salis heterogeneis saturatum.

A. Med Jordarter. *Terris saturatum.*

1. Med Kalkjord. *Terra calcarea saturatum.* Sal Ammoniacum fixum. Saltaska.

Deliquescerar til en del eller wättskas i lusten; finnes wmnogt i *Oceans* watten. Se Kalk §. 21.

* Saltaska består af *Acidum Salis* förent med *Magnesia Alba* men ej med Kalk, som *Auctor* hållit för. Men *Acidum Salis* med Kalk förenad utgör *Calx salita*.

§. 129.

B. Med Alkaliska Salter. *Salibus Alkalinis saturatum.*

I. Med *Alkali fixo minerali* eller *Safs*

Safs Askfalt. *Köfsalt.* Sal commune.

Crystalliserar sig i Cubisk figur under sjelfwa afdunstningen, decrepiterar eller sprakar i elden och wätskar sig i lusten.

a. Bergfalt. *Sal Montanum.*

Förefaller i fasta lager nedre i jorden.

1. Af fjällige oredige delar. *Sal montanum indeterminatis particulis.*

α. Grått och

β. Hvitt allmänast; men mera fallsynt

γ. Röd,

δ. Blått och

ε. Gult i Polen wid Cracow; Engeland, Salzburg och Tirolen.

2. Anskutit Bergfalt. *Sal montanum Crystallifatum.* Sal Gemma.

α. Klart. Cracow i Polen &c.

§. 130.

b. Hafsalt. *Sal Marinum.*

Fås af Hafs eller andra Saltssöars watten efter afdunstning i Solen eller genom eld.

Hela werldenes allmänna Haf innehåller detta, fast til större och mindre myckenhet wid särskildte Kuster. I Siberien och Tartariet finnas insjöar, hwari det äfwen är upplöst til stor myckenhet.

§. 131.

c. Källsalt. *Sal Fontanum.*

Kofas af Källwatten wid Hall och flerastådes. Wid Lidköping i Westergötland och på Dal skola Saltkällor finnas af swag halt, eller Soles, som det kallas.

* Acidum Salis förent med Alkali fixum Vegetabile fås sällan i naturen.

Anmärkning. Denna indelning af det naturliga Kofaltet är allmänt wedertagen, och har någon grund i anseende därtill, at smaken hos dem är litet föränderlig, som häröfver af mer eller mindre inblandade främmande ämnen. Utur det renaste af dessa kan dock en liten del jord kallas som löses af syror och tyckes vara kalkaktig. Om Kofaltets danande i jorden, och tillgången darpå för Oceanen, hafwa de Naturkunnoge brydt sig med gisningar; men hafwa icke kommit långre.

§. 132.

§. 132.

2. Mättad med flygtigt Alkali.
S. C. Alkali volatili saturatum.
Salmiak. Sal Amoniacum
Naturale.

Är gulaktigt til färgen, och *Subli-*
merar sig utur eldbrunnarne wid
Solfatara i Neapel. Se §. 141.

§. 133.

- C. Förenad med Phlogisto. *Acidum*
S. C. Phlogisto saturatum. Bern-
 sten. *Succinum.* Se §. 146.

Anmärkning. Efter Herr Buordelins i Fran-
 ska Academien nyssne försök, skal det flygtiga och tor-
 ra Bernstens Saltet, som yttrar egenskaper af syra,
 vara sammansatt af *Acido Salis communis* och Phlo-
 gisto, hvilka bägge ämnen, fast i annan proportion,
 skola utgöra Bernstensens bestånds delar: Därföre och
 til des samma sats blir genom andra försök medelagd,
 kan man icke anse Bernst. S. Saltet såsom et särskildt
 eller själfständigt Mineral. Salt eller tilägna Vitvil-
 syran den egenskapen at coagulera Bernstienen.

§. 134.

- D. Förenad med Metaller. *A. S. Me-*
tallis saturatum.

- I. Med Silfwer *A. S. C. Argen-*
to saturatum. *Hornerz.* Mi-
 nera argentea *Cornea* §. 167.

* Utom

* Utom dessa 2:ne som nu äro nämnde; hafwa wi flere andra syror, som finnas uti mineral-Riket, nemligen Flußspats-syran, Arsenic syran, Borax syran och Acidum Phosphori, hvilka, förenade med någre andra enkla til Mineral-riket hörande Kroppar, utgöra sådana componerade salter, som hwarför sig mid en förbättrad uplaga af denna mineralogien böra uptagas och beskriswas på sina rätta ställen, såsom til exempel; Flußspat-syran förenad med Kalk, utgör Flußspat af äfkilligt utskende §. 97. Acidum Boracis förent med Alkali Minerale, utgör det som kallas Borax, och Acidum Phosphori är sunnen i den gröna Glystater.

§. 135.

2. Afdelningen.

Alkaliska Mineral-salter. Alkalia Mineralia.

Som igenkännas af deras *reaction* mot förenämde syror, då de komma båda ihop, hwarwid yppar sig fräsning och *præcipitationer* af de Kroppar, som hwardera förut uplöst, och gå de tillsammans at utgöra nya blandningar, hvilka kallas *Medel-Salter*, *Salia neutra*.

Dessa *Alkaliska Salter* äro

§. 136.

I. Faste eller beständige. *Alkalia Mineralia fixa.*

K

A. Hafs

A. Hafs eller Koksalts Alkali. *Alkali Salis communis, proprie Minerale dictum.*

1. Rent. *Purum.*

Har i det närmaste lika egenskaper med Lutsaltet, som beredes af brända wåp-
ters aska, och är det samma som tas ut
ur *Soudan*, emedan den är en aska
af wisa örter, hwari Koksaltet ymnigt
gådt in, och under bränningen måst
släppa sin syra.

1. Effervescerar det med syror och förenar sig med dem.
2. Säger det Violsyrupen grön.
3. Säller. *Mercurius Sublimatus* brandgul.
4. Sörenar sig med fetmor til Såpa.
5. Löser Kiseljorden i elden, hwaraf blifwer glas *z. z.* Men urskiljer sig därigenom från *Pottaskefaltet*, at det
6. Lätt stjuter an eller crystalliserar sig i prismatiska figurer, hwilka
7. Fatescera i luften, det är: snart släppa från sig wåtskan.
8. Gör med *Bitrils-syran* *Sal mirabile.*
9. Smälter lättare och är tjenligare til
at

at göra Sal commune regeneratum,
Nitrum cubicum &c. &c.

Kan ock hånda til Medicamenters be-
redande.

10. Är i elden något flygtigt.

Anmärkning. Det finnes icke hos oss rått rent:
men i Indien skal det finnas både i myckenhet och af
rämmelig renhet. Det samlas där såsom utwitteradt på
flora ödemarker, och går i handel til Säpas och Glas
beredande: hvarföre troligit är, at de gamla ment
detta Sal med de orden Natron och Saurach. Man
migtänker Kalkjorden för at antingen hysa det ioblon-
dadt eller kunna generera det af sig; men kan icke be-
visa det. Troligare är, at Solvärmen under Linien
och däromkring torde utdrifwa Koksaltstyrkan, när väts-
skan först är bortat utur et Koksalt, som antingen är
blandadt i jorden, eller bitkommit med wisa förfallne
växter, som alltid taga det inuti sig; ty et prof af en
Ford från Palästina, som Dr. Hasselqvist hemfärdt, för
Matrix af Natron, har icke gifwit annat än Koksalt,
och torde det wara tagit på större djup, än där wi-
tringen gådt för sig. Observationer i Ost-Indien, där
ynnogaste tilgången är, och några försök torde hjälpa
oss längre fram.

§. 137.

2. Blandadt med litet Kalkjord. *Al-
kali Salis communis Terra calca-
rea parva portione combinatum.*
Mursalt. Achronitrum. Är så
förenad med Kalkjorden, at denna
senare går med in i Saltets Cry-
staller,

R 2

staller, fast den faller litet i sänder
 efter hvarje uprepad *Solution*. Sät-
 ter sig såsom rinfrost på murar och
 under hwalv, där regn icke kommer
 åt at afflöja det. När kalkjorden
 är med i någon myckenhet, blifwa
 Crystallerne Rhomboidaliske, hwil-
 ken figur Kalkjorden ofta antager
 wid anskjutningar; men renare blifwa
 de prismatiska. En omständighet,
 som måste förwilla dem, som kånna
 Salterne endast af figuren, och som
 bewisar, huru litet man ännu derefter
 kan råtta sig. Detta *confunderas*
 därföre och ofta med *Sale mirabili*.

§. 138.

3. Blandadt med Mineral-syror till
 mättnings. *Alkali Salis commu-
 nis Acidis mineralibus ad saturi-
 tatem mixtum*. *Salia Media*, Neu-
 tra.

a. Med Koksalsisyra. **Koksalt**. *Sal
 commune*. §. 129.

b. Med Bitrillsyra. **Sal mirabile**.
 §. 126.

§. 139.

B. Borax.

Är et besynnerligt Alkaliskt Salt, som
 tros

trots höra til Minera' Riket, och kan icke annorlunda *definieras*, än antingen för en blandning af et obekant Alkali förenadt med en i watten uplöselig *vitrescible* jord, eller för et Alkaliskt Salt, som i elden är beständigt, och går til glas, hwilket åter är i watten uplöseligt.

Det är nog undersökt, för at få rått på des ursprung och sammansättning, hwarom man i Chymiska böcker får närmare underrättelse. Här märkas följande egenskaper:

1. I elden pöser det til des wättskan af dunstat, och sedan smälter det lätt til et klart glas, som har ingen attraction til Phlogiska, och kan därföre hålla sig i perla på kolet.
2. Gör Biolsirupen grön, *præcipiterar Solutio Aluminis* och Metaller, som i syror blifwit uplöste.
3. Med Mineraliska syror förenar det sig i et Medelsalt, som blir ganska finstråligt, och kallas Sal Sedativum. Det är uti en wis blandning flygtigt och wisar märken af både *Acido* och *Alkali* med lackmussaften och Biolsirupen.
4. När det är förenadt med Vitrielsy,

ra och Phlogisto, får man ingen hepar Sulphuris.

5. Crystalliserar sig efter depuration uti owisig figur; men efter första infokningen, då den kallas Tinkal, uti platta åttasidige prismata, för ändarne tvåra med afstympade hörn.

* Borax hörer til Neutra Salterne, ty det består af en egen syra mättad med Alkali Minerale.

Anmärkning. Af hwad ämne Borax studes i Ost Indien och China är oss obekant. Den raffinerad. som föres til Europa under namn af Tinkal ser ut såsom Tyll Såpa, och består af en fetma, hwari Borax Crystaller ligga invecklade. Herr Bergs-Rådhet Brandt, som haft tillfälle at undersöka denna Tinkal har i Sw. Acad. Handl. för år 1756 gifwit wid handen, at där är funnen en Martialisk jord, och at fetman kommer i luft och andra omständigheter när mast de Mineraliska, samma ren Borax icke hepatiserar med Phlogisto, när Vitriilsyran därmed är förenad, af hwilket allt slutes. at den måtte hafwa sin egiga ämne i Mineral-riket, hwaraf den beredes.

Herr Professor Pott och Herr d'Henouville hafwa med mycken flit undersökt den raffinerade Boraxen, och gjort sina rön almindliga, hwaraf är at sluta, det han är af en särskild natur och Alkalisk; icke desio mindre återstår dock ännu at weta för wiso, hwaraf Indianerne bereda densamma: ty om det sker af något Mineraliskt ämne, såsom man wil tro, måste man få nya blandningar, som hittills äro lärda werlden obekante.

Ellest har jag funnit i Tinkalen så wäl skilspår och ben, såsom små stear, hwaraföre af des undersökande

sökande intet stort år at sluta; Men skulle så hända, at den wore gjord af Animaliske delar, måste man bekänna, at Naturen har äfwen et Alkaliskt Salt i Djurriket, som svarar emot det syrliga fixa Saltet i Mennisko-urin, kalladt Sal fusibile Microcosmicum, hwarom Herr Marggraf i Berlinske Handlingarne gifvit oss den första utförliga beskrifning.

För någon tid sedan gjordes från Sachsen funnit, at man där påfunnit ämne och handgref at bereda Borax; men man wet icke mera där af, än at Naturen företedt sina bekanta i förtroende et recept, som lyftat på spårens förwillande, i fall han sjelf dem eljest påfunnit.

§. 140.

2. Flygtigt Alkali. *Alkali volatile minerale.*

Är aldeles likt det, som utur Djur och växter bringas under namn af Urin eller Rötsalt, Alkali Volatile eller Sal Urinosum, och anses allmänt för at icke höra Mineral-riket til; icke desto mindre som det wisar sig både i de flästa Leror och i Sublimatet wid Solfatara, kan man icke aldeles utesluta det från Mineral-riket.

Des egenskaper äro i synnerhet, at det
a. I elden uppstiger in forma sicca och volatiliserar i luften uti stickande ångor, som nåsa och ögon så röna.

R 4

b. Säller

- b. Sällner upplöst Mercurius Sublimatus i hvitt pulver.
- c. Afsvan Guld utur Aqva regis och fulminerar därmed; ty det
- d. Reagerar mot syror, fast icke lika starkt som annat Alkali.
- e. Särgar Koppar-solution Blå, och löser åter samma metall, om myckenheten tillkommer.
- f. Detonerar med Saltpetter, som bewiser, at det hysker *Pblogiston*.
Finnes icke rent, utan

§. 141.

A. Blandadt med

I. Salter. *Alkali M. volatile Salibus mixtum.*

- a. Med Koksältsyra. *A. M. V. acido Salis unitum. Naturlig Salmiak. Sal Ammoniacum Nativum. Se §. 132.*

Anmärkning. Om den hypotesen wore bewisad, at eldsprutande berg och underjordiska eldar uppkomma af Elffrar, som äro danade af ihopslammade wäxer, djur och matjord (§. 124.), så kunde man lätt så igen ursprånget af Solfatara Salmiaken; ty man wet, at Petrificater yppa et ämne hysande Sal Urinosum.

§. 142.

§. 142.

2. Med Jordarter.

a. Lera. *A. M. V. Argillæ immixtum.*

De flästa Leror innehålla *Alkali Volatile*, som yppar sig wid *destillation* af *Spiritus Salis &c. &c.*

Anmärkning. I fall en del Lera härkommer af matjord (§. 91), så ser man ock orsaken til detta Alkalis närvaro; men ehuru nyttigt och godt det wore, at weta Mineraliernes omwärlingar, är det dock bättre at taga dem an, såsom de nu förefalla, än at förwilla sig med semmanhangeris utrednande på annat sätt, än genom de yttre sinness bruk och riktiga försök.

En Tytt Autor har nyligen gifwit up sina tankar, at Metaller skola af honom wara fundne uplöste eller mineraliserade af flygigt Alkali; men atom det at et eller annat nämndt ämne, såsom Sinople, Ungeriska Gulben och Horneris icke gifwa spår därit, sökna man äfwen beskrifning af de försök, som han gjort, och Phenomenen, hwilka för honom då wist sig wid de öfriga angifne Malmer, hwarsföre deana satsen ännu icke kan antagas.

§. 143.

Anmärkning om Salter.

Deha kroppars fullkomliga känning bör läras af Chymiska böcker och handläggning, emedan de utgöra nästan det förnämsta ämnet för den wetenskapen. Där-af får man widare lära, huru Syrorne komma at betraktas såsom Salter, fast wi hwarken kunna finna eller med stål föreställa oss någon wis figur hos dem; äfwen at kantiga figuren, som gifwes ut för något wä-
 send:

sendtelsgit hos Salter och igenom wiså förändringar skal gifwa kännemärken på hwart slag, beror af Miska; li; jord och metaller, med mer eller mindre watten förenade; ty eljest borde Alun och Vitriol Crystaller förefalla lika hwarannan, och Nitrum cubicum icke existera, eller kunde icke Crystallisationer ske wid de tillfällen, då syrorne nödvändigt böra wara afwekne (§. 11.)

Alla Naturens Riken hafwa Salter inne, och wet man ännu icke, huru förändringarne dependera af hwarannan; hvarsföre man icke kan tilägna Mineral-Riket andra än de, som man finner nedre i jorden efter riktig förwandling.

Nyttan af Salterne i Medicinen och allmänna Ieswernet är så stor, at des beskrifning fordrar en särskild afhandling för widlöftighetens skull. Imedlerid bör hwar och en, som wil lära Mineralogien för gagnets skull, som gøres af Mineraliska ämnen i människo-samhället, jag menar i synnerhet Bergsmän, wila lägga sig om deras upspanande och beredande til Köpmans wara, hwilket senare icke läres på detta stället, hwarest Salterne, lika som de i Naturen förefalla, äro inwecklade i sina wiså ämnen, af hwilka de behöfwa en ganska liten del til sin saturation.

§. 144.

Tredje Flocken.

Jordsettmor.

Phlogista Mineralia.

Kallas de underjordiska Kroppar, som låta uplösa sig af Oljor, repellera watten, samt brinna med låga och äro *electriska*.

Swad

Swad som gör skillnaden imellan de renare slagen, kan man icke weta, så wida de genom tilhjelp af elden måste undersökas, och då gifwa lika *producter*; men de som wid samma tilfälle urstilla sig genom innehållandet af särskilde ämnen, har jag uptragit såsom blandade, dock icke räknad en liten del jord, som alla *Pblogistica* efter afbränning efter sig lämna.

§. 145.

I. *Ambra. Ambra grisea.*

Räknas allmänt til Mineral-riket, ehuru den skal gifwa tvåtydiga märken.

- a. Har angenäm lukt, måst då hon brinner.
- b. Sörtåres i öppen eld.
- c. Mjuknar i mindre grad af värma, så at hon fäster såsom beck wid råndren.
- d. Är til färgen swart eller grå, och i brottet matt eller sugrynig. Den grå räknas för bäst och är ganska dyr.

Denna *drogue*, som brukas i Medicin och til rökwerk, kommer från *Indierne*.

§. 146.

2. Bernsten. *Succinum*. Ele-
trum. Ambra flava. Kal-
las och på Swenska Raf och
Glys.

Är et ämne, som grafwes utur jorden,
och träffas i Sjöstränder. Skal, efter
Herr *Bourdelins* försök, bestå af et för-
bränneligt wäsende förenadt med Koksalts-
syra, som synes hafwa äfsadkommit hård-
heten. Förmenes komma från Wäxt-Ri-
ket, emedan den skal finnas jämte träd i
jorden. I *destillation* gifwer den från sig
watten, oja och et flygtigt surt Salt, som
förenämde Autor sunnit wara Koksalts-
syra förent med litet af fettman. Den haf-
wer ofta inneslunne fiskar, kräk och wår-
ter, som vittna om des förre *fluidité*.
Är klarare än de flästa Jordfettmor, och
är ofelbart det ämnet, som först gifwit
anledning til *Electriska* Kraftens utdö-
nande.

Förändringarne bero på färg och klar-
het; ty han finnes måst

A. Dunkel. *Succinum opacum*.

a. Brun.

β. Hwit.

β. Hvit.

γ. Swartaktig.

B. Klar. *Succenum Diaphanum.*

α. Ofärgad.

β. Gul.

I Preußen är största nederlaget därav för Europa.

Finnes eljest i Skånska hafsstranden, wid Björkö i Mälaren, i Frankrike och Siberien.

Brukas måst på Apotheken och til Målare-Fernisör.

* Om Ambra och Berusten höra til sten-Riket twiflas ännu: den förra finnes sällan i jorden, men wäl den senare.

§. 147.

3. Bergolja. *Petroleum.*

Är en ljusbrun Bergfettma, som icke låter *decomponera* sig, men ofta är orenad af främmande ämnen. Hårdnar i tiden i luften som *Vegetabiliska Rådor*, och blifwer då, så wäl som när hon eljest är upblandad, svart til färgen. Finnes äfwen i jorden.

A. Fly.

A. Flytande.

1. Bergbalsam. *Naphta*.

Skal vara wälluktande, klar och mycket eldfångd, samt *attrahera* Guld. Samlas på wattenet i brunnar uti Persien.

§. 148.

2. Bergolia. *Petroleum p. f. d.*

Luktar likt Bernstens olja, dock något angenämare, är äfwen lättbränd.

Samlas på samma sätt som *Naphta* uti brunnar i Italien och i en ödegruswa uti Osmundsberget i Dalarne. Där sitter hon i små Drakehål uti Kalksten, liksom quickeådan i granwed.

* Bergolia blir med tiden svart och tjock, och får då namn af Bergtjåra, när denna åter hårdnar kallas det Bergbeck.

§. 149.

B. Seg eller beckaktig Bergolia. *Petroleum tenax. Bergtjåra. Naltha.*

Är likt et mjukt Beck. Finnes i Mosgrufwan i Norberg. Döda hafwet i *Palestina*.

§. 150.

§. 150.

C. Hårdnad Bergolja. *Petroleum induratum.* Bergbeck.
Pixmontana.

1. Rent Bergbeck. *Asphaltum.*

Vämnar inga *Scorier* eller *terrestrité* efter sig, när det brännes.

Finnes i Finnberget uti Grythytte Socken.

Äf detta eller den sega Bergoljan läver *Asphalten* vara tilredd, hwar med Egyptierne balsamerade sina Lik, som nu kallas *Mumier*.

2. Drent Bergbeck. *Pix montana impura.*

Hyser mycken *terrestrité*, som blifwer öfrig efter af *destillation* eller på kol och hänger ihop såsom en slagg af *Blyersfårg*; men i *calcinations* hetta *volatiliserar* den flocktals, så at man icke wet af hwad natur den är.

Finnes i Mosgruswan uti Norberg

berg och i Grängesberget med flera ställen.

* Hit hörer Stenkol § 158 föras, ty de bestå af Bergbeck förent med en jordart. Afwenledes §§. 157, 159, 160.

Anmärkning. Det som går öfver från Bergbeck i destillation, är aldeles det samma som den flytande allmänna Bergoljan §. 148.

§. 151.

4. Jordfettma förent med Vitrielsyra. *Phlogiston Minerale Acido Vitrioli junctum. Swafwel. Sulphur.*

Är mycket allmän i jorden, och wisar sig under mångfaldig skepnad, samt är

A. Naturligt Swafwel. *Sulphur nativum.*

Swari håge bestånds-delarne äro i riktig *proportion* mot hwarannan efter *attractions-lagen*, som är dem imellan, och som lätt igenkännes

1. Af des eldfånghet och låga.
2. Af des luft; och
3. *Hepatiserande* med *Alkali fixo*, liksom det gjorda Swaflet.

Ginnes

a. Klart

a. Klart af höggul färg.

β. Dunkelt, hvitt och
gråaktigt.

Finnes i Siberien, *Bevieux* i Schweiz,
och vid *Solfatara* i Neapel. Det
står ofta i Kalksten, som icke fåt
något af *Bitrilsbran*, hvilken endast
förent sig med *Pblogiston*, hvartil
hon har starkare *attraction*.

§. 152.

B. Swafwel som uplöst Metaller.
Sulphur Metallis saturatum.

I. Järn. *Sulphur Marte satura-
tum. Proprie Kies kallad. Py-
rites.*

Är det ämnet, hvaraf det mästa
Swaflet tillverkas, och tages derför
re här up med sina förändringar.
Den är hård och metalliskt glän-
sande.

a. Blekgul Swafwelkies. *Pyrites
subflavus.*

Förefaller nog allmänt, och har en
mot Järnet svarande del af Swaf-
wel. Kan brinna af sig self, sedan
den blifwit väl påtänd.

¶

Är

- Är 1. Slaggtåt. *Textura equali polita*. Piedra del Ynea Hispanorum.
2. Ståltåt. *Textura Chalybea*.
3. Grofögd eller grynnig. *Textura granulata*.
4. Anskuten. *Crystallifatus*. Måst i Cubisk och Octædrisk figur; dock gifwas oändelige andra.

§. 153.

β Lefwefärgad Kies. *Pyrites colore rubescente*. Wackukies. Lefwefslag.

Har en färg, som icke kan beskifwas, och står imellan Lazurens och den andra Kiesens färg. När den är ljus, kallas den Tennbett eller Wackukies, och då han är mörkare, Lefwefslag.

I denna råder Järnet, hwarförre den med mindre fördel kan nyttjas til Swafwelberedning och råsmältningar.

Är summen

1. Slaggs

1. Slaggtåt. Nya Kopparberg.
2. Ståltåt. Stollberget.
3. Grofvåg. Wester Silfberget.

§. 154.

2. Järn och Tenn. *Sulphur Ferro & Stanno saturatum. Blyerg. Wasferbley. Molybdena.*

Om icke Järnet och Tennet i en sådan blandning blifwa alt för mycket *volatile*, måste man föreställa sig, at Blyergens stora afgång i *calcinations*-hetta härrörer måst af Swaflet, och det således utgöra största delen.

Finnes.

- a. Bladig och glänsande af samma färg som Blyglants. *Molybdena membranacea nitens.*

Bispbergs Klack. Bastnäs wid Rindarhytta. Altenberg i Sachsen. Denna förändringen från Bispberget är försökt af Herr *Qwist*, och har genom sit *volatiliserande* i hwitt stråligt *sublimat* under Muffel gifwit anledning til Blyergens undersökning, hwarom han

i Svenska Vet. Academ. Handl. för år 1754 ingifwit märkwärdiga rön.

- b. Ståttåt och matt i brottet. *Textura Chalybea*. Ser svart ut förrän han gnides, då han får en mörk blyfärg.
- c. Småsjällig och grofögd. *Textura micacea & granulata*. Grof Blyert. Ser grönig och själlig ut på en gång. Gran i Upland. Sawastehus Lån.

* Blyerts är nu funnen wara af tvåanne olika slag: det ena består af en egen syra, *Acidum Molybdena* kallad, förent med Phlogiston; denna får namn af Molybdena: det andra slaget af Lust-syra måttad med Phlogiston; denne kallas plumbago til skilnad från den förra. Det tenn som ibland finnes i Blyert, är ej wäsenteligt.

Anmärkning. Herr Professor Pott har undersökt Blyerten i slutna käril, och Herr Qwist i öppen eld, af hwilken skilnad i sättet at tractera honom, olika kunskap upkommit, emedan Blyerten är nästan oföränderlig i slutna käril och immediate i koleld insatt, men nästan helt och hållet flugtig i rostnings eld. Så förhålla sig flera Phlogistica mineralia, och däraf lära wi i almänhet, huru man bör på många sätt undersöka mineraliska kroppar, och winlägga sig om deras utbrännande, äro hittills äro bekante. Af Blyert göras Ritzpennor och Pyser-deglar.

§. 155.

3. Swafwel med Järn och Koppar.
Kopparkies. Se s. 198.

4. Swaf

4. Swafwel med Järn och Bly.
Glants. §. 189.
 5. Swafwel med Järn och Zink.
Blende. §. 229.
 6. Swafwel med Järn och Arsenik.
Giftkies. §. 243.
 7. Swafwel med Järn och Kobolt.
Se §. 260.
 8. Swafwel med Järn och Wismut.
Se §. 225.
 9. Swafwel med Järn och Nickel.
Se §. 247.
 10. Swafwel med Järn och Guld.
Guldkies. Se §. 166.
- §. 156.
11. Swafwel med Silfwer. Glasertz.
§. 169.
 12. — med Koppar. Kupferglas.
§. 197.
 13. — med Bly. Blyschweif.
§. 187.
 14. — med Wismut. Wismut-
glants. §. 224.

15. — med Qwicksilfwer. Citra
rober. §. 218.

16. — med Arsenik. Kauschgelb.
§. 241.

§. 157.

5. Jordfettma förent med jord-
arter. *Phlogiston Minerale*
Terris imbutum.

A. Kalkjord. *Phlogiston M. Calce*
imbutum.

1. Ren Kalkjord. Orsten. §.
23.

2. Kalkjord och Bitrillsyra. Lef-
wersten §. 24.

§. 158.

B. Lerjord. *Phlogiston Argilla mix-*
tum.

1. Med liten del Lerjord och
Bitrillsyra. Stenkol. Li-
thantrax.

Äro swarte til färgen, gläntfande
i brottet, brinna och förtäras til
större

större delen i elden; men lemna dock
liten slagg eller aska.

a. Fåta Kol.

b. Klyftiga Kol.

Engeland. Boserup i Skåne.

§. 159.

2. Med större del af Lerjord
och Vitriilshyra, Kolm.

Ser ut som de förra; men är
mattare i brottet, brinna med låge,
och förtåras dock intet, utan lem-
na slagg efter sig i den förra vo-
lumen.

Engeland. I Mølltorps Alunskif-
fern utur Billingen i Wester-
götland.

§. 160.

3. Med öfverflödig Ler-jord.
Brandstiffer.

Brinner med låga; men ser eljest
ut såsom annan Skiffer.

Gulleråsen i Rättvik. Finnes ock
jemte Stenkolen i Skåne.

Anmärkning. Denna sidsia har gifwit mig an-
ledning at tro, det Stenkols-jorden wore af Lera be-
stående, hwilket efter deras bränning icke så lätt står at
utvåna

utröna. Stenkolen hafwa mer och mindre af Witrilsyra, hwarföre Stenkols-rök äfwen angriper Silfwer, såsom Swafwel, om Kolen ännu more rena från Swafwel-ties, som ofta plågar däri insälla.

§. 161.

6. Jordfettma blandad med Metallisk Jord. *Phlogiston M. Metallis imprægnatum. Kolmalm. Branderg.*

* Denna är ännu ej med wisshet undersökt.

Falla icke före i stor myckenhet; liksom Stenkol til utseende, och til sin seta del dels kola up, dels *volatilisera* i *calcinations* hetta. Mig äro icke bekante flera, än

A. Kopparbranderk. *Minera Cupri Phlogistica.*

Efter itändningen håller elden, och lemnar en aska, som låter *reducera* sig til rent Kopparforn.

Finnes i Slädfärrsgrufwa på Dal och på Bispsbergs Klac.

B. Järnbranderk. *Minera Ferri Phlogistica.*

Är icke wida skild i utseende från Stenkol eller Bergbeck; men kännes hårdare och är af 2:ne förändringar.

1. Eldfast Järnbranders. *Minera Ferri Pbl. fixa.*

Gifwer ganska liten och hastig låga i *Calcinations* hetta; behåller *volumen*, och förlorar allenast något i wigten. Går öfwer 30 *proCents* halt.

a. Tät. Liknar svart Lack. Wäskberget i Norrberke inuti Leswer slag.

b. Skölig och mör. Finerberget uti Grythyttan.

2. Flygtig Branders. *Minera Ferri Pbl. volatilis.*

Imellan eller på Kol är denna öfveränderlig: men under *Muffel volatilis*erar den i det måsta, och lemnar allenest litet Järnkalk. Finnes

a. Tät. CronPrins Schurff wid Kungsberg.

b. Skölig. Qwistbro Socken i Nerike.

Den senare lemnar mera aska, som håller sig i elden först gulgrön och sedan rödbrun, i hwilket lynne hon jämte Järn wäsk

far spår på Koppar; men har icke städt at *reduceras*, utan har allenast Magnet och färg på Borax-glaset gifwit den nämnde anledningen. (Jäm- för §. 150 och §. 154.)

§. 162.

Anmärkning om Jordfettmor.

Det ämnet, som Chymister kalla Phlogiston eller In-
flammabile, är med i de flästa Mineraliska kroppar,
fast ofta til så ringa del, at det icke kan skönjas, hvar-
före jag icke här kunnat upräkna andra blandningar,
än sådana, hwari det förorsakar förnämsta stikemärket,
såsom i Orstienet &c. &c.

Det jag kallar Jordfettma, känner jag sielf intet
i sin simplicité, emedan Umbra och Bergolja icke kun-
na wara annat än composita, som icke kunna rätt sön-
derdelas, och de stå dock icke at bringa utur Stenkol,
Swafwel, Brandker &c. &c. hwilka icke desto mindre
hysa et förbränneligt wäsende. Det ser ut, som en
stor del af denna Flocken leder sit sidska ursprung från
Djur, och Växte-rikerne, så at de warit en svartmyle-
la eller torf, hwartil någon Vitrielsyra kommit, och at
de bäst behållit sit Phlogiston, när de blifwit täckte och
ihopa packade af annan jordmassa. Stenkol, Brand-
skiffer och Becktorfwen wisa spår til denna gifning.
Til Swafwels och Kies beredning äro Phlogista utur
hela naturen lika giltige.

Huru nära Eld, Phlogiston och Electricité äro
med hwarannan slägt eller hårröra af hwarannan, är et
högt ämne för de Naturkunnoge, hwilka ännu lära sak-
na det ljus i saken, som de sig önska; hvarföre jag
med skäl undandrager mig at anföra några gifningar
därom.

Utaf



Utaf denna Flocken göres mycket gagn i Medicinen, såsom med Ambran, Bernstenssaltet, Bergoljan, Asphalt och Swafwel. Därnäst anmås sig Forwerkare til Swaflet och Bergoljan; Urmakare til Asphalten; Lakere och Målare til Bernstenen.

Stenkol betyda dock måst af alla i hushållsnyttan och lyckelige äro därför de orter, som hafwa där på godt förråd, emedan de kunna nyttjas måst i alla eldstäder, hwarpå Engeland företer tillräckeligt bewis.

§. 163.

Fjerde Flocken.

Metaller. Metalla.

Äro de Mineraliska Kroppar, som äga största tyngd mot sin *volume* af alt hwad beskant är, som dels låta sträcka sig under hamsmare, och dels kunna förstöras, samt bringas åter i sit förra lynne genom tillsats af et i förstörningen förloradt *Phlogiston*.

Anmärkning. De Metaller, som i calcinations eld förlora sit *Phlogiston*, och därmed den förra *cohesionem Patrum*, kallas ofullkomlige, såsom Tenn, Bly, Koppar och Järn, samt alla Halvmetaller, hwarom nedanföre, men därför kunna de wäl wara smidige. De åter, hwilka icke med blotta elden kunna sönderdelas eller destrueras, kallas fullkomlige, såsom Guld, Silfwer och Platina del Pinto; Jefe desto mindre har man i almånna lefweret haft mera affeende på smidighet än eldfasthet, och därför indelt alla Metaller i

A. Smidige, som kallas Hela Metaller.

B. Störe, hwilka bära namn af Salsmetaller.

Zinken

Zinken är dock et medium imellan bägge slagen, såsom Qwicksielfwer imellan de fullkomliga och ofullkomliga, emedan det wäl destrueras i elden i au-seende til delarnes skiljande under Volatilisation, men behåller dock Phlogiston wid hwarje partikel.

* Nuctoer indelar här Metallerne endast efter deras egenkap, at kunna låta mer eller mindre uttänja sig, men jemte denna egenkap, bör deras beständighet i elden samt tyngd äfwen i åttagas; efter dessa grunder indelar man dem nu i

B. Hela

1. Guld, Silfwer, Platina, Koppar,
2. Qwicksielfwer, Bly, Järn, Tenn, och

B. Halwa. Vismut, Nickel Arsenic, Cobolt, Zinc, Antimonium Magnesium.

§. 164.

Sörsta Afdelningen.

Hela Metaller.

I. Guld. *Aurum.* Sol Chymicum.

Har et wärde bland menniskor, som tillägnar det altid första rummet bland Metaller, och är det grundadt dess i tillgången,

gen, som icke är stor, men måst i följande des egenskaper:

- a. Är af en gul gläntfande färg.
- b. Tyngst af alla kände Koppar, emedan des *gravitas specifica* mot watten är: 19, 640: 1000.
- c. Segast eller Smidigast af alla Metallier; ty et gran låter dragas sig ut at betäcka en Silfwertråd af 98 alnars längd då $\frac{705600}{x}$ gran blir förblotta ögat synlig.
- d. I mjukhet går det Blyet närmast, och har således ringa *elasticité*.
- e. Beständigt eller oföränderligt i luft, watten och eld, emedan det icke släpper lätt sit *Pblogiston*, och des wäta *Menstruum* (9) göres endast med konst. Skäl likwäl efter *Homberts* försök dels hafwa rökt af, dels förslaggat sig för *Tschirnhausens* bränglas, hwilket torde fordra närmare undersökning. Afwen skal wid *Electriska* försök Guldet kunna drifwas wid wiså tilfällen in i glas med hwit färg, och lemna från sig et swart sot, hwilket styrker wiså *Chymiska* rön, at Guld kan med färgen förlora något af sit *Pblogiston*,

ston, och dock behålla tyngd, smidighet &c. &c.

* Det Guld som Homberg nyttjat har förmoderdeligen ej varit rent.

- f. Wisar eller reflecterar blågrön färg från ytan, då det står smält.
- g. Uplöses af Aqva regis, som är Koksaltsyra förent med Salpetersyran, men icke af hwardera för sig allena, eller af andra *Salt-solutioner* och syror.

* Acidum Salis har öfversköd på Phlogiston derföre kan hon ej ensamt lösa Guld, men om hon dephlogistice-ras löses det.

- h. Förent med Alkali volatile och något af Salpetersyran genom fällning utur Aqva regis *solution*, brinner af med en stark smält uti ringaste grad af värma.

* Salpetersyrans närvarelse uti Knall-Guldet bidraer aldeles intet til Fulmination; om Guld löses i dephlogisticerad Salt-Syra, och fälles med Alkali Volatile, sås Aurum Fulminans; här är Acidum Nitri ej närvarande, utan det är Alkali Volatile, som gifwit Guldets denna förmögenhet.

- i. Uplöses *via sicca* af hepar Sulphuris och til en del af Wismutglas.
- k. Lösjes icke med Antimonii röken, och derföre kan med *antimonio crudo*

do renas från andra Metaller, som dels göras därmed flygtige, dels wid genomgjutningen förena sig med Swaflet, til hwilket

- l. Guldet har ingen *attraction*, utan genom et förenande medel eller långvarig *digestion*.
- m. Phosphorus skal dock hafwa *ingress* däri.
- n. Blandadt med mindre del af Silfwer, Platina, Koppar, Järn och Zink, behåller någorlunda sin smidighet; men
- o. Bli af Tenn ganska sprödt och *attraherar* des rök, så at det skämmas i en åsia, hwarest Tenn nyss förut blifwit smält, och af samma orsak låter det komma, at Guld blir i nya ypserdeglar både sprödt och af hwitare färg. (S. 147).
- p. Sordrar starkt hetta til smältning, nästan lika eller litet mera än Koppar.
- q. Blandar eller amalgamerar sig lätt med Qwicksilfwer.
- r. Lösas icke i elden af Blyglas, hware före det står på *Capellen*.

Sådane des förnämsta egenfaper synas förbjuda at finna det annorlunda i jorden än gedighet eller rent; dock gifwes

gifwes exempel, at det finnes uplöst eller mineraliseradt.

§. 165.

A. Gediget Guld. *Aurum Nativum.*
Gewachsen Gold.

Är i sin metaliska form, merendels rent, och gör ut det måsta af Guld som brukas up i werlden. I anseende til figur eller myckenheten af det på et ställe samlade Guld, delas det af Bergsmån i

1. Angeflogit Guld. Står i tunna slagor.
2. Massigt. I tjockare taggar och spiror.
3. Drusigt. I kantig eller Crystallinisk skapnad.
4. Wasfguld. Samlas uti sand, hwaribland det ligger i lösa klumpar och forn.

Anmärkning. I almånhet tyckes Guld hålla sig wid Qwartz framför all annan bergart; och har samma Qwartz uti de Ungeriska Guldgrufworne et besynnerligt mildt utseende; dock kan man icke utdömma andra arter, emedan man äfwen finner Guld i dem, såsom i Limberg (§. 9.) uti Adolph Fredrichs Schacht wid Adelfors, i Hornblende uti Bastnäs grufwan, at förtiga utlånsta bewis.

Det måsta Guldet kommer til Europa från Chili och Peru i America. Något från China och Africanske Kusterne. Af Europeiska Länder har Ungern de förnämsta

närmsta Guld-grufwor inne; Därnäst Salsburg; och så gifwas några smärre tilgångar, hwaribland Adelfors i Småland förtjenar mycken upmärksamhet, i anseende til antal af anledningar och den widlyftiga trakt, hwarinom de dageligen yppas. Silfret i Öster-Silfberget är altid gyldiskt til 4 å 7 gran på marken. I Swap-pawari ofwan om Torneå och i Basinas wid Riddarhyttan äro Stuffer med Gewachsen Gold träffade.

§. 166.

B. Mineraliseradt Guld. *Aurum Mineralisatum.*

Är et af andra ämnen så uplöst och däri inweckladt Guld, at det icke af *Aqua regis* kan uplösas.

1. Med Swafwel. *Aurum Sulphure mineralisatum.*

a. Igenom Järn. *Aurum Sulphure mineralisatum mediante Ferro.* Guldies. *Pyrites aureus.* Finnes til och under 2-lödig wid Adelfors.

b. Igenom Qwicksilfwer. *A. S. m. mediante Mercurio.* Gyldigt Zinnober. Skal finnas i Ungern.

c. Igenom Zink och Järn, samt Silfwer. *A. S. mineralisatum mediante Zinco aut Ferro, aut Argento.* Schemnitzer Blende, Kugelerz.

Wid Schemnitz i Ungern förefals-
la Zink-malmer, som hålla mycket
Silfwer, hwilket är ansenligen gyl-
dift. (§. 175.)

Anmärkning. Emedan Guld och Swafwel haf-
wa ingen attraction til hwarannan: så hafwa många
påstådt, at Guld ej kunde finnas i Kies eller sådana
malmer, som hafwa Swafwel inne: Men som försä-
renhet wisar, at Guld kan bringas utur föregående,
churu de blifwit digererade i Aqua regis, och at Guld
går in i Stårsten, så måste man föreställa sig, at det
tredje medlet, som här består i en Metall, måste haf-
wa gifwit Swaflet ingres til en wis del Guld, hwar-
om Herr Scheffer i sin Stednings- Historia, införd i
Svenska Wetenskaps Academiens Handlingar, gifwit
up artiga och nyttiga observationer. Det är märkwär-
digt, at den Autoren, som skrifwit en så wacker tractat
de Appropriatione, nemligen Bergs-Rådet Henkel, har
kunnat wara så enwis i nelandet, at Kies kunde inne-
hålla et uplöst Guld.

Man wil därföre icke styrka de lätttrogne i sin in-
bilning, at Kieser i almänhet innehålla mera än de
gifwas ut före af funda Metallurgis: ty bedrägeriet tor-
de då så för mycket lust, utan allenast påminna, at så
litet man af Guld bör wänta i Kieser, där intet gediget
wisar sig i negden, så litet bör man söakra Kieser i
onldiska Erzgebürgen; och när man därjämte waktar sig
för angifning af flygtigt Guld, såsom en contradictoire
och mistänkt tanke, så kan man gå den säkraste wä-
gen.

Om Guld werkeligen är uplöst och förfienadt, eller
om jaq får lof at säga förglasadt i Schirnkorn, är jag
intet öfwerlygad, så wida man menar Granat-ämne
(§. 68.); men jaq har sedt sådan kallad Schirl, som
warit i brottet aldeles likt Schemnitzer- Blendet, och
då

då torde wara af des halt (§. 175). De andra har jag icke haft tillfälle at se, från de ställen, hwarest Guld werkeligen sökes och finnes.

§. 167.

2. Silfwer. *Argentum.* Luna.

Som är

- a. Af en hwit gläntfande färg.
- b. Des *specificqua* tyngd mot watten är:
11091 :: 1000.
- c. Ganska segt eller smidigt, så at 1 gran kan utdragas til 3 alnars längd och 2 tumes bredd.
- d. Beständigte mot åverkan af luft, watten och eld.
- e. Uplöses af Salpetter-syran och under kokning af Vitriol-syran.
- f. Fäldt utur Skedwattens *solution* med Koksalt eller des syra, förenar det sig så med samma syra, at de icke skiljas åt i elden, utan smälta tillsammans til en glaslik massa, som kallas Luna Cornea.
- g. Blandar sig intet med Nickel under smältning.

* Blandar sig med Nickel, om han är fri från Cobolt.

M 2

h. Amal-

- h. *Amalgamas* lätt med *Qwickſilfwer*.
- i. Lösas *via sicca* af *hepate Sulphuris*.
- k. Har stark *attraction* til *Swafwel*, hvarsföre det löper lätt an med en rödgul och svart färg af *Swafwets* ångor; men
- l. Icke så til *Arseniken*; ty far och *Arseniken* bort i elden från en *Rotgyl* den, och lämnar *Swafwet*, som varit *medium uniens*, qwar wid *Silfret*, som då är i *Glaserts* lynne.
- m. Lösas icke i elden af *Blyglas*, och ty står det, som man plågar säga på *Capellen*.
- n. Gör följe med flugtiga *Metaller* och syror, såsom *Antimonii-Zink*, och *Arsenik-röken*, samt *Koksaltesyran*.
- o. Smälter lättare än *Koppar*.

§. 168.

Silfwer finnes

A. *Gediget* eller *Kent Silfwer*.
Argentum Purum Nativum.

Är i det närmaste 16 lödigt, dock aldrig fullt, imedlertid kallas dock 16 lödigt *Silfwer bergsint*.

i. Ans

1. Angeflogit Silfwer.
2. Buxit Silfwer i
 - a. Taggar och grofwa trädar.
 - b. Fina trädar. Särsilfwer. Sarsilber.
 - c. Dendritisk form. Potosi. Kungsberg.

* Liknar buskar, grenar, barr och måsa.

- d. Crystallinisk figur. Är sällsynt, af *distincte* figurer och glänsande ytor.

Förefaller dock stundom i Kungsberg.

* förefaller i Octaëdriska Crystaller, ibland i prismatiske.

I America skal det mästa Silfwer, som där upsöktes, wara gediget. Så är det äf i Kungsberg i Norrige. Wid de öfrige Europeiske Bergwerken är det icke så allmänt. I Sverige wisar det sig i ringa *quantité* i Sala grufwa, Löfåsen, Hwaswicks och Skådjiärres grufwor på Dal, Sunnerskog i Småland och Udön. I större stycken är det funnit i en Verksöld uti en af Norrmarks Järngrufwor i Bergmeland. Där föll det in med Kupfarnickel, som til en del witrat, och således gjorde denna blandning i en Gänsekötig Erz. Verksjölden

Stjölén sätter tvårt öfwer Järnmalmshångarna i sålket, och måste wäl på flera ställen hysa sådana skatter, om man dem uppsöker, såsom det plågar ske i andra Länder på långt mindre anledning.

§. 169.

B. Uplöst och mineraliseradt. *Argentum Mineralisatum.*

1. Med Swafwel allena. *Arg. Sulphure mineralisat.* Glasertz Silfwerglas. *Minera argenti virtrea.* Ar smidig och af samma utseende som Bly, löper dock swartare an i luften. Har således mycket oförtjent fått namn af Glas, hwilket Hornertzen snarare tillkommer, om någon Silfvermalm annars må anses för glastig. Förefaller lika som Gediget Guld och Silfwer.

1. Angestogen.

2. Bupen i

a. Taggar och

b. Crystalliniske figurer.

J brottet plågar den wara bladig eller grymig.

Finnes

Ginnes i Kungsberg och Sach-
siska Bergwerken.

Glasberg är den rikaste Silfvers-
maln, ty Swaflet, hwarmed
Silfret däri är förenadt, ut-
gör ganska liten del af wigten.

§. 170.

2. Med Swafwel och Arsenik. *A.*
Sulphure & Arsenico mineralifa-
tum. Rotgyliden. Minera Ar-
genti rubra.

Efter *proportion* af hwart slag,
som utgör denna blandning, är
färgen föränderlig ifrån mörkgrå
till högröd; men alltid gifwer den
et rödt pulwer, sprakar i elden, och
när det uphörer, smälter lätt, då
Arseniken åswen röker af.

- a. Grå Rotgyliden, som är an-
tingen

1. Angesfogen eller
2. Derb.

- β. Röd Rotgyliden.

1. Angesfogen.
2. Derb och fjällg.
3. Crystalliserad.

I det senare lynnet wisar han den wackraste röda färgen och är ofta halfklar.

Halten går til wid påß 60 pro-
Cent i Silfwer.

Finnes ymnogast wid Andreas-
berg på Harß.

* Crystallerne bestå af Sexsidiga prismor med en
6 sidig pyramid i spetsen.

§. 171.

3. Af förswaffad Arsenik och Koppar.
*Weistgyliden. Arg. Arsenico & Cu-
pro sulphurat. mineralisatum. Mine-
ra Argenti alba.*

Är i sit fasta lynne ljusgrå til färgen,
matt och finkörnig i brottet. Ju mera
Koppar däri är, ju mörkare blir fär-
gen, och kallas på slutet Galerß, det
är, grå Malm. Des halt i Silf-
wer går ofta til 20 marker på Cent-
nen.

a. Lös eller förwittrad. *Swartgyl-
den.*

Är af en swart eller sotig färg: kallas
därföre af Tyffarne Silbers
Schwärze eller *Rufigter/Erß.*

b. Fast.

- b. Fast. Är ljusgrå och den egenteligen så kallade Weisgylden.

Finnes wid *S:t Marie aux mines* i Elsas och i *Sachsiske Bergwerken*, samt wid *Andreasberg* på *Hartz*.

§. 172.

4. Af förswastad Arsenik och Järn. *A. Ferro & Arsenico Sulphurato mineralisatum. Weiserz.* Är en Silfwerhaltig Arsenikkies, som förefaller i *Sachsiska Bergwerken*, och kan icke med ögat utan tilhjelp af andra medel skiljas från den wanliga Giftekiesen. Torde ock hafwa sin Silfwerhalt af insprängt fint *Härsilfwer*, som jag dock icke haft tillfälle at undersöka.

§. 173.

5. Af förswastad *Antimonio. Argentum Antimonio Sulphurato mineralisatum.*

a. Mörkgrå och litet brunaktig. Lebererz från *Braunsdorff* i *Sachsen*.

β. Swartblå.

1. 3 härlika Crystaller anskuten.
Minera Argenti Antimonialis
M 5

alis capillaris. Federertz. Finnes i Sachsen, och håller alltnäst 4 -- 8 lod i Silfwer på Centnern.

§. 174.

6. Med förswafad Koppar och *Antimonio.* *Argentum Cupro & Antimonio Sulphuratis mineralisatum.* Dals Falertz.

Liknar til färg och gry den mörka Weisgylden eller Falerken, gifwer rödt pulwer då den rifsves.

a. Derb.

b. Crystalliserad.

Finnes i Animsfogs Socken på Dal, och är där i flera år uparbetad genom en Smältprocess, som war inrättad efter blandningen i Malmen, hwilken gör honom rätt beswärlig för dem, som icke hafwa god insigt och öfning i Metallurgien. Des halt i Silfwer är 26 lod, och i Koppar 24 proCent.

§. 175.

7. Med förswafad Zink. *Argentum Zinco Sulphurato mineralisatum.* Beckblende. Pechblende.

Är en Zinkmaln eller Blende, som håller Silfwer, och finnes där ädla Geschicket

schiefer brytas, såsom i Ungeriska och
Sachsiska Bergvärken.

a. Metallfärgad skuggande Zinkmaln.

a. Derb, småfällig.

b. Klotformig. Kugelerz.

Finnes i Schemnitz och håller
tillika Guld. Silfverhalten är
funnen til 3 M:ke på Centnern,
och Zinkhalten 30 proCent.

β. Swart Blende. Pechblende.

Finnes i Sachsen, och är äsven

a. Derbt, småfälligt.

b. Klotformigt. Kugelerz.

Finnes i Sachsiske Grufworne.

§. 176.

8. Med förswafadt Bly. Blyglanz. Se
§. 187.

9. Med förswafadt Bly och *Antimonio*.
Stripmaln §. 190.

10. Med förswafadt Järn. *Argentum
ferro sulphurato mineralisatum*.
Silfverhaltig Kies.

I Rungsberg påstås, at lefwerfärsgad Ries ofta brytes, såsom wid Grufwan Fräulein Christiana 2c 2c. af 6 til 7 lods halt på Centnern.

§. 177.

II. Med Koksaltesyra. *Argentum Acido Salis solutum & mineralisatum.* Zorners. *Minera Argenti Cornea.*

Är den raraste Silfvermalin; hvit eller pärlfärgad; skuggande på yran; halldurchsigtig och något smidig både för och efter smälningen. Kan icke *decomponeras* utan genom tillsats af ämnen, som *attrahera* Koksaltesyran. Finnes i tunna drushinnor wid Johan Georgenstadt i Sachsen.

§. 178.

Anmärkning om Silfvermalmer.

Silfver torde väl finnas mineraliseradt med flera metaller, än här äro upräknade, såsom med Kobolt och Bismut; men jag har ingen wisshet därom, och måste således gå dem förbi. Det torde förjerna underjötning, om icke i Malmborg, där Silfver och Guld i någon ymnighet winnas, andra Malmer alltid äro däraf smittade, när de ädlare icke hafu tillfälle at weckla sig ut, såsom i sprickor, flödar och drusehål. Sådane Silfvermalmer, som hafwa sådant namn af den jord eller berg,

berg-art, hwari Silfret håller sig, ehuru det i sig sjelf är Silfbart och rent, såsom i Gånsefötig och Lebererg, kan intet i et Sykematé Naturali uptagas, mera än andra stiknader, som man wid Bergnerken gör på Malmer, i anscende til smältproceffen, såsom Stuff, Wast, Gammarslag, Mittelerg, Scheiderg, Puchgånge 2c. 2c.

Det talas wäl i vår tid om en Silfrets mineralisation af Alkali, sunnit wid Annåbera i Österrike; Men upgiften, hwilken är gjord af en Bergs-Råd wid namn Justi, tarfwar förklaring, i anscende därtill, at Autoren i sin beskrifning icke gör nödig stiknad imellan Alkali och Kalk, samt tager Hornerken och Luna Cornea til bewis af sin sats, som dock mera lider, än winner därigenom.

§. 179.

2. Platina del Pinto. Platina di Pinto. *Juan blanca.*

Är en i vår tid upptäckt hel Metall, som blifwit år 1752 af Herr Scheffer i Kongl. Swenska Wetenskaps Academiens Handl. och af Herr Lewis i *Philosophical Transactions* för år 1754 Vol. XLVIII. omständeligen beskrefwen; dock så, at det tydeligen kan slutas, det ingendera hafte förut del af den andras förföl, ehuru de kommita öfwerens i de förnämsta egenkapernes utrodnande. Däråf har man blifwit öfvertygad om denna Metallens likhet med Guld, så at man får tåla, at den kallas Switt Guld, fast det både i

Theorie

Theorie och Praxi för följande orsaker står därifrån at skilja.

1. Är hwit til färgen.
2. Så strängsmålt, at man ännu icke förstår at åstadkomma en eldgrad, som kan sätta det allena i flus, om icke med brånglasen, hwilket är oförsökt. Med andra hela och halfwa Metaller smälter det lätt, och i synnerhet med Arsenik, Äsven i des glas eller Kalklyne.

* Om Platina uplöses och præcipiteras med Salmiac, låter præcipitatet lätt smälta sig i digel. Macquer har försökt, at Platina kan smälta för brånspegel.

3. *Amalgameras* icke för sig self med Qwicksilwer, utan efter stark gnidning förmedelst Koksaltsyra. Därföre kan och blifwer det werkeligen igenom *amalgamation* skildt ifrån Guld i orten där det förefaller, och skulle man eljest wara mycket beswårad.
4. Är tyngware och mindre sammanhängande än Guld.
5. Tyngare än Guld, och således tyngst af alla bekanta Kroppar: ty ehuru den naturliga *Platinan* har i Herr *Lewis hydrostatiska* försök förhållit sig mot watten allenast såsom 17,000 til 1,000; så har dock *Specifiqua* tyngden efter smälts

smältning med wissa andra Metaller funnits wid uträkning wara ansenligt ökad ända til 22 000.

* Des rätta grav. specifica är ej högre än 18,000, ibland licet öfwer, men hinner aldrig til 19,000.

6. Gifwer ingen *purpura mineralis*, när det efter uplösning slås ned med Tenn eller des *solution* utur *Aqua regis*.

För öfrigit har det Guldets egenskaper; men kan för des strängsmältchet skul aldrig bringas til blick wid drifning, eller afblåsas med *Antimonio*: ty det stelnar förut med en wiss del af de tillsatte Metaller. Wi hafwa det endast gediget i sönderstötte eller malne korn, och weta icke om det i naturen finnes mineraliseradt. Det förra kommer från *Rio di Pinto* i Spanska America.

§. 180.

4. Tenn. *Stannum*. Jupiter.

Urskiljes från de öfriga Metaller genom följande märken och egenskaper:

a. Är hwitt til färgen, litet blåare än Silfwer.

b. Lättsmältast af hela metaller, och

c. Låter minst smida eller sträcka sig.

* Bly låter mindre smida sig än tenn.

d. Knarrar, då det brytes.

e. Har

- e. Har sin särskildta Luft, som icke kan beskrifwas.
- f. Calcineras lätt i elden til en hwit aska, som wäger til 25 *proCento* mera än Metallen. *Pblogiston* synes wid detta tillfället afbrinna i små gnistor som wisa sig i askan eller Kalken.
- g. Samma Kalk är ganska strängmålt; men kan dock bringas med ganska stark hetta til et *Colophonii*-färgadt glas. I glasfärfer blandar Kalken sig in; hwaraf blifwer den hwita *emailen*.
- h. Blandar sig med alla Metaller; men gör de flästa ganska södra, utom *Bly*, *Wismut* och *Zink*.
- i. *Amalgameras* lätt med *Qwicksilfwer*.
- k. Uplöses af *Aqua regis* och *Spiritu Salis*; äfwen af rent *Oleo Vitrioli*; men i *Skedwattnet* *corroderas* det allenast til et hwitt pulver.
- Wårtsyran, Såpor och rena *Alkalia* fräta ock Tennet småningom.
- l. *Gravitas specifica* är mot watten: 7400 : 1000 eller 7321 :: 1000.
- m. Uplöst i *Aqua regis*, som för *Tenns solution* bör bestå af lika mycket *Spiritu Salis* och *Nitri*, höjer *Cocheullens*

nillens färg, hwilken eljest faller åt violett.

§. 181.

Naturligen finnes Tenn icke annorlunda i jorden, än

I. I Kalkform. *Stannum Calciforme.*

A. Förstenadt. *Induratum.* Förglasadt.

i. Blandadt med litet Arsenik-Kalk. *Minera Stanni Vitrea Arsenicalis.*

a. Derb. Tennmalm utan figur. Tennberg. Liknar Granatberg af svartbrun färg, är dock mycket tyngre; har hållits för en tom bergart wid Engelska Grufworne, til des man för några år sedan började bruka den med mycken fördel.

b. Anskuten. *Crystallifata.* Zinnsgraupe.

Är af Sphærisk mångkantig figur, likasom Granaterne; men tyckes wara fetare på ytan.

1. I större Klot. Kallas Graupen.
2. I smärre korn. Zwitter.

* Gediget Tenn är sunnit såsom gryn i lös sten wid Cornwall, men är mycket sällsynt.

§. 182.

2. Blandadt med Järnkalk. Se §. 70.
3. Blandadt med Magnesia. Se §. 117.
4. Förswafadt med Järn. Blyerz. §. 154.

§. 183.

Anmärkning om Tenn.

Det påstås wäl af några, at Tenn skal wara sunnet gediget i jorden; men jag är för min del, likasom många andra, i twiswel därom, och har icke ens sådt se något, som därföre kunnat utgifwas. Det är eljest märkwärdigt, både at Tenn är nog sällsynt, och finnes icke i någon betydande myckenhet och renhet på flera ställen i Europa, än i Engeland och Sachsen, samt at det alltid, då det skal gifwa brukbar Malm, är i lynne af en förstenad Kalk, som swarar emot de glaser, hwilka i våra wärkstäder göras af Metalliska Kalker, för hwilken likhets skul och i afscende til hwad denna Mineralogie fordrar af sina Läsare, jag icke undwikit det ordet Kalk, wid Metallernes beskrifning, menändes därmed, såsom Chymici plåga göra, Crocus eller Terra Metallorum Phlogisto privata.

I Blyerzen måste dock Tennet wara af Swafwel mineraliseradt; men frågan är, om sådant skedd, där icke Järnet warit med? Denna blandning, och til äfwentyr's många flera, hwari Järn med Tenn gådt in, äro icke goda at utreda genom wanlige Proberare handarep; men torde dock hafwa lätta proceffer, när man hinner utröna dem.

§. 184.

§. 184.

5. Bly. *Plumbum*. Saturnus.

Är

a. Blåhvit til färgen i friskt brott; men mörknar snart i luften.

b. Har ansenlig tyngd, nemligen mot watten: 11, 325 :: 1000.

c. Är mjukt näst in til Guld; men har ingen särdeles seghet och intet klang.

* Bly, skapadt i en figur, som liknar en del af et Circel segment ger litet ljud från sig.

d. Calcineras lätt, och blir Kalken genom handgrep wid eldgradens styrande hwit, gul och röd.

e. Samma Kalk smälter lättast af metaliska Kalker til et gult halfklart glas, som bringar andra kroppar och de vådlare Metallerne med sig i flus.

f. Upplöses 1) af Saltpettersyran. 2) af diluerad Oleo Vitrioli under digestion. 3) af wärtisyran. 4) af Alkaliska solutioner, och 5) af utpräskade oljor både i Metallisk och Kalkform.

g. Gifwer alla solutioner en söt smak.

h. Amalgamerar sig med Qwicksilfwer.

M 2

i. För

- i. Förhåller sig med Koksaltsyran, såsom Silfver, hvarigenom man får en så kallad Saturnus Corneus.
- k. Blandar sig icke allena med Järn under smältning.
- l. Drifver på Capellen, det är, at det glas drager sig in i wiåa *poreusa* kroppar som äro fria från Phlogisto och Alkaliskt Salt.
- m. Smälter lätt nästan lika med Tenn för glödnngen.
- n. Kan uppriskas eller reduceras af Pottaska.

§. 185.

Bly finnes

A. I Kalkform. *Minera Plumbi Calciformis.*

1. Rent. *Minera P. calciformis pura.*
- a. Löst eller *Pulverulent.* *Blyochra.* *Cerussa nativa.* Finnes i Christiersberget utanpå Glants.
- b. Förstenadt. *M. P. C. pura & indurata.* Bly, Spat. *Spatum Plumbi.*

1. Strå

1. Stråligt eller trådigt.
 - a. Switt. Mindipill i England.
2. Anskuter i Prismatic figur.
 - a. Switt. Norrgrufwa.
 - β. Gulgrönt. Eschopau i Sachsen.

§. 186.

2. Blandadt. *Minera P. calcif. mixta.*
 - a. Med Arsenik. Kalk. Arsenikalisk Blyspat.

I. Förstenad.

- a. Swit. En sådan Stuff från et obekant ställe i Tykland är af mig undersökt. Den lät icke *reducera* sig för blåsröret, såsom andra Blyspater; utan måste det ske i degel, då den Arsenik, som icke afvökte, äfwen *reducerades* i strödde korn, som lågo i Blyet intrökte. En annan, som äfwen icke stod så lätt at *reducera* för Blåsröret, har alltid wid afkyllningen hastigt stutit an i mångkantig figur med speglande ytor,

måst sefsidiga. Mån tro den Crystallisation kan tillfriskwas Salter, som endast sägas så agera då de i watten äro uplöste?

b. Med Kalkjord. Se §. 37.

* Den rödaktiga Blyspaten är rarast. Grön finnes i Sverige; denna håller Acidum Phosphori.

Anmärkning. Föregående Blymalmer äro rika haltige och lätta at undersöka; ty de släsa reduceras efter en sakt upvärmning för Blåsröret på kol: Til äfventyrs har Bly-Kalken i dem förut varit af Swafwel och Arsenik upplöst, men, sedan de afwittrat, satt sig i denna formen, liksom det verkeligen sker på rika Blystenar eller blyiska Stårstenar under wändroffning. Så torde det äfwen gå med flera Metaller, och där före äro de Kalkformige ibland licet smittade af Swafwel, och i synnerhet af Arsenik.

§. 187.

B. Mineraliseradt. *Plumbum Mineralisatum.*

I. Med Swafwel allena. *Plumbum Sulphure Mineralisatum.* Blyschweif. Blyglants.

a. Stålråt Blyschweif.
Hällefors grufwor

b. Strålig Blyschweif.

c. Färning Blyschweif. Blyglants.

§ Vlach uti Österrike skal Glants
finnas utan Silfwerhalt.

§ 188.

2. Med förswafadt Silfwer. *Plumbum
Argento Sulphurato mineralisatur.*
Blyglants. Galena.
 - a. Ståltåt. Sala Stålmalm. Do-
rothea på Hark. Hellefors.
 - b. Småsjäll'g. Sala så kallade
Blyschweif.
 - c. Grangnistrig. Sala Fyggmalm.
 - d. Småtårnig, och
 - e. Grofstårnig, i alla Swenska så
kallade Silfwergruswor.
 - f. Anskuten Blyglants. Gislöf i
Skåne.

Anmärkning. Den ståltåta och fjälliga har matt
brott och ingen wis kantig fiur för sina partiklar:
därföre kallas den merendels Blyschweif, til skillnad från
Lärningmalmerne, som kallas Blyglants; men jag hål-
ler före, at Malmer böra betraktas och skiljas efter
sina halter af Metaller, och ty efter allmännaste notio-
nen intet annat heta Blyschweif, än det som håller
bara Bly och Swafvel. Blyglantser äro måst Silf-
werhaltige, ända til 3 marker på Centnern, hwarpå
Sala grufwa gifwer exempel, och är där funnit, at de
grofstårnige äro nästan de haltigaste, wårt emot hwad
i böcker almänt föregifwes. Kan hända at det kom-

mer däraf, at man kan utvälja renare stycken af den grofwa än granntårniga Glantsen.

§. 189.

3. Med förswafadt Järn och Silfwer. *Plumbum Ferro & Argento sulphurato mineralisatum.* Järnhaltig Blyglants.

Förefaller

- a. Grangnistrig.
- b. Småttårnig och
- c. Grofttårnig. Wester Silfberget. Silfwer svart Blyglas, då den förslaggas, i stället för gult, som åstadkommes af de förra.

§. 190.

4. Med förswafadt Antimonio och Silfwer. *Plumbum Antimonio & Argento sulphurato mineralisatum.* Scripmalm. Är af Blyglants färg; men strålig *textur*.

Finnes

- a. Finstrålig.
- b. Grofstrålig.

Sala grufwa i Maklössschachtet ;
på

på fjerde bottnen. Blyet hindrar, at man kan göra sig gagn af *Antimonio* i denna malm, liksom *Antimonium* åter gör mycken skada i Silfversmältningen.

§. 191.

Anmärkning om Blymalmer.

Gediget Bly är mig intet bekant, och hvad där om berättas, är underkastade sina märkelige förbehåll.

Blyalantser, som icke hålla Silfver, äro sällsynta, dock hånder ofta, at Silfret icke lönar sig at utbringa. Sådane, då de falla rena från Bergarter, nyttjas utan föregående smältning til glaseringar, och drifves därmed stark handel i Medelhafvet från Blygrufvor i Sardinien och Frankrike.

§. 192

6. Koppar. *Cuprum*. Venus. *Æs*.

Är

a. Til färgen röd.

b. *Gravitas specifica* är hos Japanst Koppar: 9,000 och hos Svensk: 8,784 eller 8,843; mot waterns 1000.

c. Är tämmelig mjukt och seg.

d. Des Kalk blifwer efter upplösning af syror grön, och af Alkali blå.

R 5

e. 3

- e. Jelden *calcineras* han lätt til et svart-blått ämne, som *diminueradt* är rödt, färgar glas i början rödbrunt, men vidare drifwit klart grönt eller celadonfärgadt.
- f. Uplöses af alla *Acidis*, nemligen *Trioli*, *Salis*, *Nitri*, *Vegetabili*, samt af *Alkaliska solutioner*. Ägningen i luften som följer på föregången upplösning, beror mycket af en i järnningen qvarlemnad *Swafwelsyra*. Eljest löses *Kopparen* hårdre i *Kalk*, än *Metallisk form*, i synnerhet af *Vitris*, *Koksalts* och *Wårte-syrorne*.
- g. Des *Vitril* blir af högblå färg. *Wårtsyran* gifwer deremot et grönt *Salt* af *Koppar*. *Viride Aëris*.
- h. Kan fällas utur *solutionerne in forma metallica*, som är orsaken til *Cement-Kopparen*.
- i. *Amalgameras* icke lätt med *Qwick-silfwer*, utan fordrar stark *trituration* eller anqwickning af *Skedwatten*.
- k. Gåraas gul af *Zink*, som därtil har stark *attraction*, hwaraf *Niesing*, *Pinschbeck*, *Tomback*, *Similor*, *Æs Corinthiacum* &c. &c.

- l. Lösas lätt af Blyglas, och färgar det senare grönt.
- m. Färgar eldslågan med grön färg för smältningen, och fortsar därmed sedan, utan at förlora märkeligen i wigten.
- n. Fordrar stark hetta til smältning, dock litet mindre än Järn.

§. 193.

Koppar finnes i jorden

A. Gedigen eller i Metallisk form.
Cuprum Nativum.

1. Fåt. *Solidum.* Heflekulla Järngrufwa i Mexike. Sunnerstog i Småland. Ryska Carelen, och andra utländska orter.
2. Lös, i små litet ihopfäste gryn. *Cup. Nativ. particulis conglomeratis distinctis.* Præcipiterad Koppar. Ridderhyttan. Falun. Ungern.

Det är i aft tagit, at både Koppar och Glasers åro efter fällningen utur watten lösa eller grynige, men blifwa i tiden faste och smidige; hwarföre all dispute om skilnad imellan wuxen och fäld Koppar må uphöra, så mycket mera,

mera, som gedigen Koppar Enapt så-
rer finnas på andra ställen och i an-
dra arter, än där Cement-watten
kunnat i sin tid hafwa framrunnit,
fast sprickorne stundom äro igenläfte
af bergarter.

§. 194.

B. I Kalkform. *Minera Cupri Calci-*
formis.

I. Ren. *Minera Cupri calcif. pura.*

a. Röd eller pulverulent. Ochra Ve-
neris.

α. Blå. Bergblått. *Ceruleum mon-*
tanum. Finnes sällan rätt fri för
Kalk.

β Grön. Berggrön. *Viride monta-*
nium. Dessa färgor härdras af
menstruis, som ofta äro utlä-
fade.

* Den gröna förefaller ibland i fina trädar och
liknar då Sammet.

γ. Röd. Är en vittring af Kaps-
ferglas. Finnes på Dal och i
Östanberget.

b. För-

§. 195.

b. Förstenad. *Indurata*. Rätt Kopparglas. Zupfer Lebererz.

a. Röd. *Minera Cupri calciformis pura & indurata, colore rubro.*

Se ibland ut såsom rödt Lack, och stundom mera lefwerbrun. Wisar sig i Sandbacken i Norberg. Årdal i Norrige. Siberien. Schwaben i Tyssland.

Denna finnes altid jemte gedigen Koppar, som genom witring tyckes förlora sit *Phlogiston* och blifwa häruti förwandlad, eller breder wid förswastad Koppar, *vulgo* Zupferglas kallad.

§. 196.

2. Blandad. *Minera Cupri calciformis impura.*

a. Löss eller mör. *Oebra Vineris impura friabelis-*

1. Kalkblandad. *Oebra Vineris terra calcarea mixta.* Bergblätt, såsom det måst förefalles. Gåser under uplösning af *Aqua fort.* Se §. 34.

2. Järne

2. Järnblandad. Svart. Witzring af Fahlkupfererts. S. 198. a.
- b. Förstenad. *Minera C. Calcif. impura indurata.*
1. Gipsblandad. Grön. Årdals Malachit.
2. Svartblandad Röd. Sunnerskog. (§. 53. b.)
3. Kalkblandad. Blå. Sådan skal *Lapis Armenus* vara, enligt beskrifningarne.

§. 197.

C. Uylöst och Mineraliserad. *Cuprum mineralisatum.*

1. Af Svasfwel allena. *Cuprum Sulphure mineralisatum.* Grå Kopparmalm, *impropië* Kupferglas kallad.
- a. Tät utan wiß textur. *Min. C. sulphurata solida, textura indeterminata.*
- Ar lös och låter tälja sig nästan såsom Blyerts.
- b. Småtårnig. *M. C. S. tesulis constans noribus.*

Wägge

Båge förändringarne finnas i Sunnerfög, hwarest den senare ibland witrerat til en mörk Kopparblå, Bergblått (§. 194.)

§. 198.

2. Af försvafadt Järn. *Minera Cupri pyritacea*. Kopparkies. Pyrites Cupri. Gulgrön Kopparmalm. Sahl Kupferertz.

Är så föränderlig til färgen, som til halten af hwarje ingången del, såsom

a. Swartgrå litet på guld stötande. *Germanorum SahlKupferertz*. Pyrites Cupri griseus.

Wittrar swart, och är rikast af Koppar til 50 å 60 ProCent. Finnes i Spanien och Tyskland.

β. Röd gul eller Lefwerbrun med blå anlöpfung. Koppar, Lazur. *Minera Cupri Lazurea*.

Håller imellan 40 å 50 proCent i Koppar, och beskrifwes almänt för blå, ehuru den är rödaktig, såsom en Trotssten, i friskt brott.

γ. Gulgrön Kopparkies. Pyrites Cupri flavo viridescens.

Är

Är den almännaste här i Norden, samt faller i anseende til *texturen*.

1. Fåt, gläntsfande i brottet. Östansberget.
2. Ståltåt, matt i brottet. Östansberg. Sahlus Stålslag.
3. Grofögd. Wisar et ojämt och gläntsfande brott. I de flästa Swenska och Norska Koppargrufwor.
4. Anskuten eller Crystalliserad Koppar kies.
 - a. Af långlagde *Oktädriske* Crystaller i Hwaswik på Dal och i Loswisgrufwan, ehuru deras warelse är bestridd af *Henkel* och des efterföljare.
- d. Blekgul Koppar kies. *Pyrites Cupri pallide flavus*.

Kan icke annorlunda beskriwas, än såsom en *Swaswelkies*; men et kännsfakt äga råjer dock någon skilnad imellan dem. Är funnen i Tunaberg i Södermanland af 22 procento Kopparhalt.

- e. Lefwersfärgad Koppar kies. Lefwerslag från Falun. Håller där Koppar; men sällan



fällan annorstädes, utan är blott en järnig Swafvelkies.

§. 199.

3. Af förswafiad Arsenik och Järn. *Cuprum Ferro & Arsenico sulphurato mineralisatum*. Weis Kupferertz. Skal likna en Arsenikalisk Kies, och finnas på Hartz; men jag känner intet densamma.

Eljest hysa måst alla Kopparkieser, så wäl som Swafvelkieser, något spår af Arsenik; men det är för litet, at komma i betraktande.

§. 200.

4. Uplöst af Bitrillsyra. *Cuprum Acido Vitrioli solutum*. Vitriolum Veneris. Se §. 122. 2.
5. Af Phlogiston. Kopparbrandertz. Se §. 161. A.

§. 201.

7. Järn. *Ferrum*. Mars.

är

- a. Af Swartblå glänsande färg.

D

b. Blis

- b. Blifwer smidigt genom uprepad glödgning imellan Kol och Samring.
- c. Drages af Magnetten, som är en des malm, och kan sjelf gdras til Magnet.
- d. *Gravitas specifica* är 7,645 eller 8,000, mot waternets 1000.
- e. *Calcineras* lätt i elden til en swart fjällig Kalk, som söndermalen wisar sig mörkröd, och
- * Röddheten är ej annat än rost.
- f. Gifwer Glas, i myckenhet tilsatt, en swartbrun; men i mindre del, grönaaktig färg, som omsider försvinner.
- g. Uplöses af alla Salter och watten samt des ångor. Järnkalken *solveras* af *Spiritu salis* och *Aqua regis*.
- h. Kalken efter den uplöste metallen blifwer merendels gul eller gulbrun, och bränner sig röd i en wis grad af värma.
- i. Samma Kalk *pricipiteras* utur syror af grönaaktig färg med *Alkali fixo*, och blå af et *Alkali* förent med *Phlogisto*, då det senare förenar sig med Järnet, men bägge förlora sin färg i elden och blifwa brune.

k. Järn-

k. Järn: Vitriolen blir af grön färg.

l. Är den almännafe metallen i Naturen och måst brukelig i hushållningen; men torde icke desto mindre vara til sina egenskaper litet känd.

* Man har länge trodt at Gediget Järn ej funnits; I Siberien är dock et stort stycke påfunnit af Pallas, af wid påh 1600 Skålpunds wikt, wid spetsen af et høgt berg. Det är smidigt, och har alla de egenskaper som et smidigt järn; förefaller i kräftiga och pipiga klumpar, hwars Caviteter äro fyllda med en gulaktig masa som liknar Topas. Sådant järn skal och vara funnit i Saxen.

§. 202.

Järn finnes

A. I Kalkform. *Minera Ferri calciformis.*

1. Rent.

a. Löst och mjört. *Minera Ferri Calciformis friabilis. Minera Ochracea.*

1. Pulverulent. *Ochra Ferri.*

Är merendels gul eller röd, och har varit et af Vitriilshyra upplöst Järn.

D 2

2. Ishop

2. Jhopgytradt. Sjö, och Myr
malmer.
- a. J runda pipuge bollar. Skragg
malm.
- b. J fastare Dito. Purlemalm.
- c. J kakor. Penningmalm.
- d. J små korn Småmalm.
- e. J orediga stycken. Örke.

Äro alla svartbruna och ljus
bruna til färgen. Finnes i
Smålands insjöar och i fär-
ren mot fjällryggen.

§. 203.

- b. Förstenadt. *Minera Ferri calcifor-
mis pura, indurata.* Blodstens-
malmer. *Hæmatites.*
1. Järnfärgad Blodstensmalm. *Hæ-
matites cærulescens.*

Är blågrå til färgen, drages ej
af Magnetten, gifwer rödt pul-
ver, då den riswes, och är hård.

- a. Tät med matt brott.
- b. Därningaktig med gläntfande
brott.

c. Sår

c. Sädig. Är den allmänaste
Svenska Torrsten.

d. Fjällig. Järnglimmer. Li-
senman.

Är gerna lifasom *testaceus*,
fast Glimmern faller tvärt
öfver hvarfven. Jobsbo i
Norrberke. Refaklitt i Hel-
singeland.

1. Svart. Bellebeck i Nor-
rige.

2. Blågrå. Refaklitt.

När Kies står jämte denna
arten, såsom i Sandsöwer i
Norrige, drages han icke al-
lenast af Magnetten, utan är
öfven Magnet i och för sig
sels. (§ 211.)

e. Drusig eller anskuten.

1. 3 Okaëdriffe Crystaller.

2. 3 Polyedriske dito.

3. 3 Kistformige druser. Moß-
grustwan i Norberg.

Desa förändringar äro allmänast i Swe-
rige, och äro de sällan kiesige eller blandade
med främmande ämnen utom bergarter. Det
D 3 är

är märkwärdigt, at när dessa föra något af Swafwelfies bredewid sig, så dragas straxt de närmaste delar af Magneten, ehuru pulwret blir då såsom eljest rödt eller rödbrunt, och at de äro gerna af Swafwel smittade, om de stå i Kalkberg, hwilket är äfwen ganska sällsynt hos oss, och wet jag intet mer än et exempel, nemligen wid Billjön i Öderberke.
§. 213.

§. 204.

3. Swartbrun Blodstensmalm. *Hematites nigrescens*. Swart Glass Kopf,

Giswer rödt eller brunt pulwer då den ristwes, drages ej af Magneten, och är ganska hård.

a. Fått med glasigt brott. Westers Silfberget.

b. Strålig.

c. Drusig eller anskuten.

1. 3 runda taggar. Siberien.

2. 3 sammanstrålande flöt med facetterad yta.

Förefalla i Tyssland nog allmänt; men äro sällsynte hos oss.

§. 205.

§. 205.

3. Röd Blodstensmalm. *Hematites ruber*. Röd Glaskopf.
- a. Fåt med matt brott. Westers Silsberget.
 - b. Själlig. Eisfram. Är gerna i följe med det järnfärgade Järnglimret, och smutsar händerna.
 - c. Drusig.
 1. I sammanstrålande flöt med slät eller facetterad yta.

§. 206.

4. Gul Blodstensmalm. *Hematites flavus*.
- a. Fåt.
 - b. Trädig. Lamerhof i Böhmen.

Anmärkning. Förändringarne i färgen hos Blodstensmalmer äro sådana, som hos de Järnkalker, hwilka wåta eller torra wägen beredas och utsättas för olika grad af wärma.

§. 207.

2. Kalkformig Järnmalm blandad med främmande ämnen. *Minera Ferri calciformis heterogenis mixta*.

D 4

a. Med

- a. Med Kalkjord. Stahlstein; se §. 30.
 b. Med Risetjord. Järnig Jaspis,
Sinople; §. 65.
 c. Med Granatjord. Granat och
 Skörl; se §. 69.
 d. Med Lerjord. Se Bolus; §. 86.
 e. Med Glimmerjord. Se Glimmer;
 §. 95.
 f. Med *Magnesia*. Se §. 16.

§. 208.

- g. Med *Alkali* och *Pblogisto*. *Calx Martis pblogisto juncta, & Alkali præcipitata*.

Blå Järnjord. *Naturgigt Berlinsnerblatt*.

1. Lös eller *Pulverulent*. På slätten i Skåne uti torf. Sachsen Weissenfels. Norrland i Norrige *ic. ic.*

§. 209.

- h. Med obekant i watten hårdnande Jord. *Calx Martis Terra incogita*

gita aqua indurescente mixta.
Cementum. Ritt.

1. Löss eller grynnig. Terra Pouzzolana från Neapel och Civita Vecchia i Italien.

Är rödbrun til färgen, mycket järnhaltig och tåmmeligen lätt smält.

2. Förstenad. Cementum induratum. Traffel, Tarras. Edln.

Äf hwitgul färg; Är äfwen starkt järnhaltig, och har med den förra lika egenskap, at snart hårdna med Kalkbruk i watten, hwilken egenskap man icke kan tillägga Järnet allena, om icke Des *modification* genom något tillfälligt medel, emedan dessa Enapt låra finnas, utan där *Vulcaner* warit eller äro i neiden.

* Terra Pouzzolana och Tarras äro ej annat än lämningar efter eldsprutande berg; de bestå af Kalk, Lera och Järn. När Lera och Kalk blifwit brände, supade til sig watten och torke strängt; detsföre äro de bequämlige til at mura med under wattnet.

§. 210.

- i. Järnkalk bunden med annan obesant

D 5

fant

lant jord. *Ferrum calciforme terra quadam incognita intime mixtum.*
 Tungsten. Hvit Zinngraupen *improprie* kallad. Liknar Granatberg och Zinngraupen; är tung nästan såsom rent Tenn; men ganska strängmjält och ofdelikneligen svår at *reducera*; Dock är därutur Järn bragt til äfwer 30 *proCent.* Borax och Alkaliska Salter lösa honom ganska trögt; men *Sal fusibile Microcosmicum* gör det fort, och gifwer en svart slagg; därsöre bör det brukas med i profwen. Finnes

1. Lät fingrymig.

a. Rödlätt eller Riffärgad.

β. Gul. Bastnäs grufwa wid Riddarhytta.

2. Spatig och med fet yta.

a. Hvit. Marieberg och Altensberg i Sachsen.

β. Vårifärgad; Bispsbergs Klack.

* Herr Scheele har nyligen undersökt denna Tungsten och funnit honom hysa en egen syra som är mätad med kalk, en liten del järn ingår äfwen, samt kisel. Här af synes at denna art ej bör föras til järnmalmerna. Se Kongl. Wetensk. Academ. nya handlingar för 1781 2:dra quartalet.

Anmärkning. Där denna wisar sig, som sker nog sällan, är Blyers (Molybdena) gerna i granskapet, och har Blyersens Historia i Swenska Wetenskaps Academie Handlingarne gifwit mig mistankar, at den torde vara litet tenhaltig, som vidare står at utröna. Herr Cronstedt har i samma Handlingar gifwit up försök med dessa arter från Middarhyttan och Bispberget, lika som Herr Rinman har beskriwit en stor hoy andra Järnhaltiga jordarter. Se 1751 och 1754 års Swenska Wetensk. Academie Handlingar.

§. 211.

B. Uplöst eller mineraliseradt Järn.
Ferrum Mineralisatum.

1. Af Swafwel allena.

a. Eil fullo. *Ferrum Sulphure saturatum.*

Swafwelkies. Se Swafwel §. 152.

b. Med ganska litet Swafwel. Swart Järnmalm. *Minera Ferri atra.*

Denna antingen drages af Magneten eller är sjelf Magnet och drager Järn; gifwer swart pulwer då den riswes.

1. Magnetisk Järnmalm. *Minera Ferri attractoria.* Magnes. Magnet.

a. Ståltät med matt brott. Högberget

berget i Gagnåf. Falla där i dagen af den måsta styrka, som naturliga Magneter påga hafwa.

- b. Fingrymig. Sachsen.
- c. Grofgrymig. Spetalet i Norberg och Kärgrufwa. Förlora snart sin Magnetiska kraft.
- d. Groffjällig. Magnetiskt Eisfenglimmer. Sandfwer i Norrige. Är en Kiesig Eisenman, och gifwer rödt pulver. (§. 203. a.)

§. 212.

2. Retractorisk Järnmalm. *Minaera Ferri retractoria.*

Drages rå af Magneteten.

- a. Af svart pulver. *Tritura atra.*
 - 1. Ståltåt. Adelfors.
 - 2. Fingrymig. Dannemora.
 - 3. Grofgrymig. Kärgrufwan.

Af detta slaget finnes ymnogt förråd i Swenska Järngrufworne, och utgöra de måsta Qwickstenar,

stenar, emedan de falla merendels i lättflyktige bergarter, och så sål-
lan i Qwarz, som Blodsten i
Kalkberg.

§. 213.

b. Af rödt pulwer. *Tritura ru-
bra.*

Äro i sig sielfwe Blodstensmal-
mer, som af Swafwel eller Kalk
blifwit *modificerade* at låta
draga sig af Magneten.

1. Stålst. I en ödegrufwa wid
Billshö i Söderberkes Soc-
ken.
2. Fingrynig. Smergel. Kom-
mer från Lewanten, och står
i Glimmer inblandad. Dra-
ges starkt af Magneten,
och osar af Swafwel.
3. Grofstärnig speglande. Thom-
sens grube wid Arendal i
Norrige.
4. Groffjällig. Eisenglimmer.
Eisenman. Bellebeck i Nor-
rige.

Anmärkning. Dessa äro rätt sällsynte i Swe-
rige, emedan den mästa Blodstensmalmen är hos oss
ren,

ren, som förut §. 203 är berättadt, och utgör twå oförlifneliga Torrsten.

§. 214.

2. Af Arsenik. *Ferrum Arsenico mineralisatum* Mißpickel. Se §. 225.
3. Af förswafad Arsenik. Kauschgelbkies. §. 243.
4. Af Biterilhyra. Järnvitriil. §. 122.
5. Af *Phlogisto*. Järnbränd-
erb. §. 161.
6. Af förswafade och Arcenicerade andra Metaller. Se Dem hwar på sit ställe.

§. 215.

Anmärkning om Järn.

Denna Metall är med i så många blandningar, at man icke hinner upräkna dem, utan måste nöja sig at gifwa allena up dem, hwaruti det gör någon betydande del. I Växter och Djur är Järn funnit, och wisa Järnmalmer tyckas accommodera Växt-riket, som ses på Qwickstens eller kalkblandade Järnwarp.

I Oeconomisk affeende delar man Järnet in i Kall eller rödbräckt, samt ensmidet, och des Malmer i torra, qwicka och sjelfgångande, hwilket alt beror af tilfälliga omständigheter och traeterings methoden.

Sast

Fast Järnet är nog allmänt med i Jordarter, kan man dock icke med Becher sluta, at all Jord kan bringas til at gifwa Järn genom et tilsart Phlogiston: ty då skulle det kunna ske med Rysglaset, ren Qwartz, Kwita, hwit klar Slusspat, med flera, som ännu icke lärt hafwa lyckats.

Här i Sverige har Naturen et otroligt nederlag af Järnmalm, så at hela stället i Tornea Lappmark bestå af idel ren och rik Järnmalm, samt måst alla Provincer innehafwa mäktiga gångar däråf i sådant lynne, at så Länder låra kunna förete dem bättre.

Magnetiska kraften känna wi icke mera til sin orsak och upphof än Electriciteten; men något til dess verkning. Fast bägge nu med stål betraktas såsom särskildte krafter, torde de dock i tiden blifwa ansedde för mera slägt med hwarannan. Den förre är icke Järnet medfödd, utan samlar sig efter hand därå, hvarom försöken vittna. Den kan fördrifwas, gå bort och åter samla sig, såsom det tyckes utur luften, emedan naturliga Magneter falla måst i dagklyfter, och därunder på djupet finnas endast Retractorisk Järnmalm. Den stelnad, som är inellan en Knights artificielle Magnet och en stelnad af lika stelnad eller icke, är åstwen inellan en naturlig Magnet och svartblå Järnmalm; hvarföre det är löjeligit at påstå med en wis Autor, det ingen Järnmalm kan dragas af Magnet, som icke har en magnetisk inblandning.

§ 216.

2. Afdelningen:

Halfwa Metaller.

Däråf äro åstwen sju til denna tid upräckte, nemligen:

1. Qwick:

I. *Dwicksilfwer. Argentum Vi-
vum. Mercurius. Hydrargy-
rum.*

Är skilgdt från alla Metaller genom följande märken:

- a. Har en hwit gläntfande färg, litet mörkare än Silfret.
- b. Slytande i Köld, samt delbart för minsta kraft, men fäster sig icke utan wid några få kroppar, hwartil det hafwer *attraction*, och såges därföre icke wäta.
- c. Slygtigt i elden.
- d. Har tyngd näst intill Guldet, nemoligen mot watten, som 13,593:: 1000.
- e. Attraherar de andra halfwa och hela Metallerne, samt blandar sig med dem, utom Kobolt och Nickel, som man ännu icke wet handgrepp at därmed förena. Denna förening kallas *Amalgamation*, och sker i följande ordning: *Guld, Silfwer, Bly, Tenn, Zink, Wismut, Koppar, Järn och Regulus Antimonii*, hwaraf de tre sista äro



äro dock nog motbjudande. Järnet
fordrar Järnviktrits *solution* til hjelpme-
del

- f. Uplöses af Saltpettersyran, hwar-
tur det *præcipiteras* af Alkali vo-
latili och Koksalt uti hwitt, men af
Alkali fixo gult pulswer eller kalf.
- g. Af Oleo Vitrioli *solveras* det under
starkt kofning.
- h. Saltsyran råder icke därpå; om det
icke är förut upplöst af andra tyror, då
desa förena sig med hwarannan, och
kunna *sublimera* sig tillsammans, hwar-
af man får et starkt förgift.
- i. Förenar sig med Swafwel genom ris-
ning til et Swart pulswer (*Æthiops
mineralis*) hwilket *sublimerar* sig i en
röd strålig *solide* kropp, som kallas
Cinnabaris factitia.
- k. Swaflet släpper Qwicksilfret, då det
får fästa sig wid tillsatt Järn eller
Kalk, och låter det *destillera* rent
öfwer *in forma metallica*; men sät-
ter man Alkali fixum därtill, blifwer
något af Qwicksilfret qwar i *residuo*,
som då är en Hepar Sulphuris.

* Det är nu bewist at qwicksilfwer är en Hel
Oädel metall. År 1772 war i Siberien så kallt, at
det

det sielnade, lått då hamrad sig, lika som tenn. När ordinaira luft håller så mycken varme, at det kan hållas i flytande form lika som det wore smält, men när thermometeren är wid pås 80 grader under fryspunkten, sielnar det.

§. 217.

Qwicksilfwer finnes

A. Gediget eller i Metallisk form. *Mercurius natus, Virgineus.*

Förefaller i Qwicksilfwer-Gruftworne wid *hydria* i Friaul eller Nedra Österrike uti Ler eller en svart skiffrig Fälgsten, hwarutur det rinner antingen af sig sielf eller efter upwärmningen i handen. I Sala Gruftwa omkring Herr Stens botten har det wist sig några gångor och ibland *amalgameradt* med gediget Silfwer.

§. 218.

B. Mineraliseradt. *Mercurius mineralisatus.*

1. Med Swafwel. *Mercurius Sulphure Mineralisatus.* BergCinnober. *Cinnabaris nativa.*

Är af röd färg, och har tyngd mot watten: 7,500 :: 1000.

a. Lös

a. Lös eller mör Cinnober. *Cinnabaris friabilis*. Zwenbrücken. Ser ut som en röd Ochra.

b. Förstenad. *Minera Mercurii indurata*. Fast Cinnober.

Är af högröd färg och i anseende til texturen

1. Ståltåt. Sibenburgén.
2. Strålig.
3. Småtårnig eller fjällig. Hydrien. Ungern.
4. Crystalliserad.
 - a. I Cubisk form. Klar och högröd, såsom en Rubin. Muschlandsberg i Zwenbrücken.

* Crystallerne finnas dels Cubiske, dels med trekantig prisma och tresidig afbuggen pyramid på hvar ända: understundom felas prisman aldeles.

Anmärkning. I Hydria skal ock finnas en svart Cinnober, hvars färg bibehålles wid sublimation, och tyckes således vara et öfversködligt Phlogiston i Swaflet, hwilket dock fordrar närmare undersökning.

§. 219.

2. Mineraliserad med Swafwel och Koppar. *Mercurius Cupro Sulphurato mineralisatus*.

Är svartgrå af glasigt brott och står; sprakar oändeligen i elden, och röjer Kopparhalten, sedan Qwicksilfret och Swafset asrökt, med sin wanliga röda *opaca* färg i Boraxglaset, som vidare drifwit eller *dilueradt*, blifwer grönt och klart. Muschel-Landsberg i Zweybrücken.

§. 220.

Anmärkning om Qwicksilfwer.

Qwicksilfrets delbarhet i köld skulle kunna förorsaka twifvelsmål, om det werkeligen må hera Metall, så framt det icke hade en så gammal hård på sit rum, at det war med, då Metallerne fingo namn af Planeterne, och bägge slagens antal hölts för lika stort.

At det skal nödwändigt wara med i alla Metaller, wil man nu mera icke så allmänt tro, sedan de til bewis därpå upgisne och sällan estergjorde proceffer icke willa lyckas, åtminstone icke i alla orter; utan tror man, at de gamla welat med Mercurialisk jord utmärka en sådan, som låter reducera sig genom Phlogiston i elden, hållt som det icke är Metallerne utbrände Kalker, utan Metallerne in substantia, som Qwicksilfret attraherar.

§. 221.

2. Wismut. *Wismutum*. Bismutum. *Marcasita* *Officinalis*.
 Afbly.
 Är

a. Sil

- a. Til färgen hwitgul.
- b. Bladig i brottet, blöt under ham-
maren, och likwäl ganska stör.
- Gravitas specifica* är 9,700 mot wat-
nets 1,000.
- c. Ganska lättsmält, calcinerar och för-
slaggar sig likasom Bly, om icke lät-
tare, hwarföre den ock drifwer på
Capellen. Är tåmmelig flygtig.
- d. Des glas blir gulbrunt, och har den
egenkapen, at behålla någon del af
Guld, om det blifwit med Wismu-
ten sammansmält, calcineradt och så
förglasadt.
- e. Läter blanda sig med andra Metals-
ter, undantagande Kobolt och Zink,
samt gör dem hwita och störa.
- f. Uplöses i Aqvasfort utan färg, och i
Aqva regis med gul färg, samt lä-
ter sig falla utur bägge med rent watten
i et hwitt pulwer, som kallas Blanc d'
Espagne. Roksaltsyran *præcipite-*
rar den ock, samt förenar sig därmed til
en *Vismutum corneum*.
- g. *Amalgame*as lätt med Qwicksilf-
wer, och i blandning med andra Mes-
taller

taller *attenuerar* dem så, at de kunna til en del gå med Dicksilfret genom såmsf.

§. 222.

Wismut finnes i jorden

A. Gedigen. *Wismutum Nativum.*

Är lik *Regulus*, men af smärre fjäll.

1. Angesfogen.

2. Derb och småtårnig.

I Schneberg och andra utländska orter i och jämte Koboltmalm, samt i Nyberget uti Stora Eskedwi Socken och Dalarne jämte Kopparmalm.

§. 223.

B. I Kalkform. *Wismutum Calciforme.*

1. *Pulverulent* eller mör. *Oebra Wismuti.*
Är Hwitgul til färgen. Finnes i dagwitringen wid Löss.

Man brukar eljest at kalla den blekröda Koboltkalken *Wismutblüte*; men det är orätt; ty *Wismutkalken* och des *solutioner* blifwa aldrig röda, utan är det Koboltens egenfkap.

Jag

Jag har sedt en strålig drus af Metalliskt utseende från Schneberg, som äfwen fädt namn af Bismutblüte: men den fants, i det lilla försök, som därmed tillåts, icke ens bestå af Bismut, utan stekade sig i elden snarare såsom Zink, om man kan supponera den Metallen gedigen.

§. 224.

C. Mineraliserad Bismut. *Vismutum mineralisatum.*

Är til färg och utseende lik grofstärnig Blyglans, men består af ganska tunna fyrsidiga *lameller*, som gifwa honom på tvåran bruten et stråligt utseende.

1. Med Swafwel. *Vismutum Sulphure mineralisatum.*

a. Grofbladig.

Bastnäs wid Riddarhytta. Båsninge. Stripås.

b. Småfjällig.

Jacobsgrufwa wid Riddarhytta. Los grufwor i Färila.

§. 225.

2. Med försvafadt Järn. *Wismutum Ferro Sulphurato mineralisatum.*

a. Groffjällig af Källformige *Lameller.*
Kongsgruben wid Gellebeck i Nor-
rige.

Anmärkning. Denna mineraliserade Wismutmalmen gifwer en finstrålig Skårsten, hwarföre den blifwit förd til Antimonii-malmer af dem, som försummat at däråf smälta ren Regulus, och sådant med mera wiffhet af dem, som öfwer alt confundera Skårstena med rena Metallerne.

§. 226.

Anmärkning om Wismut.

Ehuru Herr Professor Pott i en särskild afhandling om Wismut gifwit wid handen, at Wismut löses utan särg och välles med rent watten, samt Herr BergsRådets Brandt uti Actis Upsaliensibus för år 1735 tydeligen utredt Kobolten, så finner man dock hos nyare Auctorer sådan definition på Wismuten, at den afwen innebår Koboltens förämsta kännemärken, nemligen at gifwa Glas en blå sära och Solutionerne röd. Orsadan kommer däråf, at Wismut förefaller gerna bland Koboltmalmer, och skiljes därifrån genom segring, då Kobolten, som är sirångare, blifwer qwar, och sådt af Handtwerkare heta Wismutgraupe.

Sådant är at ursäkta hos andra, än dem, som twilja förswara sin ofunnighet, emedan Halvmetallerne hafwa det ödet, at wara litet undersökte; så at om Alchymister icke haft goda tankar om Quicksilfret, Antimonio och Zinken, skulle wi nu hafwa saknat mycken nytta,

nyttja, som däråf göres i Medicinen och almåuna lef-
wernet. Wismuten har wål i sin tid haft samuna lycka;
men har icke bibehållit sig därwid, utan blifwit lemnad
åt dem, som nöja sig med mindre än Guld och Uni-
versal Medicamenter. Sådane äro Tennjutare, För-
tegnare och andra Zandtwerkare, som finna sig i
denna Metallens lättsmälthet samt gifwande färg och
hårdhet åt Tenn och Bly.

§. 227.

3. Zink. *Zincum.* Conterfet.
Spiauter.

Är

- a. Til färgen närmast lik Bly, men lö-
per icke så lätt an i lusten.
- b. I brottet tågig och likasom ihopsatt
af platta pyramider.
- c. *Gravitas specifica* är: 6900 eller
7000 :: til wattenets 1000.
- d. Smälter förran den glödgas, i hwil-
ket senare fall den fattar låga af en
färg, som skiftar imellan blått och gult,
och upstiger des Kalk i hwita mjuka
flores uti öppen eld; men i slutit få-
ril med tillsatt *Pblogisto* går den öf-
wer in forma *metallica*, då likwål
en del stundom plågar *vitriceras*.

¶ 5

e. Blanz

- e. Blandar sig med alla Metaller utom Wismut, och gör dem med sig flygtige. Med Järn är det swårt at verkställa utan tilhjelp af Swafwel. Guld och Koppar hafwa därtill starkaste *attraction*, och får Kopparen däraf en gul färg, som gifwit anledning til många försök och Metalliska *compositioner*.
- f. Uplöses af alla syror. Viktrilsyran har därtill starkaste *attraction*; men bör wara wäl utspädd med watten, om hon skal lösa. Kan hända, at Zinkens öfverflödiga Phlogiston är skulden til Viktrilsyrans begärighet.
- g. Qwicksilfret låter amalgamera sig därmed hårdre än med Koppar, så at man kan genom det medlet skilja Zinken utur blandningarne gjorde med Koppar.
- h. Öfkes genom gnidning så en *electrisk* egenkap, och derefter *attraheras* des smärre delar af Magneten, hwilka *phenomener* icke äro ännu wäl utredde; men torde gifwa anledning til försök, at röna, om den förra kraften kan på det sättet yttra sig hos en Metall, och den senare wisa sig i andra Metaller än Järn.

Zink finnes

A. I Kalkform. *Zincum Calciforme naturale.*

1. Ren. *Minera Zinci calciformis pura.*

a. Förstenad. *Indurata.*

1. Tät.

2. Drusig.

Är af hwitgrå färg, och har sådant utseende på ytan såsom Blyspat, hwilket icke kan beskrifwas; men kännes lätt igen af et wandt öga. Liknar gjordt Zinkglas. Finnes bland annan Galmeja i Namur och Engeland.

2. Blandad. *Minera Zinci calciformis impura.*

a. Med Järnochra. *Oebra s. Calx Zinci Martialis.*

1. Hällstenad. *Oebra Zinci indurata.*

Galmeja. *Lapis Calaminaris.*

a. Hwits

a. Hwitgul. Farnovitz i Schlesien.
Engeland. Ufen.

β. Rödbrun. Pälén. Namur.

Tyckes wara et förwittrade
Blende.

b. Med Järnlera eller *Bolus*. Stoll-
berget i Norrberke §. 86. 2.

c. Med Blyochra och Järn. Engeland.

§. 229.

B. Mineraliserad Zink. *Zincum mine-
ralisatum.*

1. Med förswaffadt Järn. *Zincum Fer-
ro sulphurato mineralisatum.* Pseu-
dogalena. Blende.

a. Mineraliserad Zink i Metallisk form.
*Zincum forma Metallica sulphura-
tum.* Zinkmalm.

Har en Metallisk blågrå färg, icke
aldeles så klar som Blyglantz, icke
heller så mörk, som våra Swens-
ska Järnmalm.

1. Småtärnig eller fjällig. China;
Kungsberg och Karlsberg i
Norrige.

2. Stål:

2. Ståltåt. Bowallen och Skenshytta i Lina.

§. 230.

B. Z Kalkform. *Zincum calciforme cum Ferro sulphuratum*. Blende. Rödslag. Sterile Nigrum. Pseudogalena. Förefaller

1. Groffjälligt, ex. gr.

a. Gult halfklart. Scharffenberg i Meissen. Schemnitz. Kungsberg.

β. Grönaktigt. Kungsberg.

γ. Swart. Pechblende. Sachsen. Salberg. Falun.

δ. Swartbrunt. Storfallsberget i Lina.

2. Småjälligt.

a. Hwitt Silfberget i Rättwik.

β. Hwitgult. Rättwik.

γ. Rödbrunt. Rödslag. Sala. Hällefors. WesterSilfberget.

3. Fin

3. Fingnistrigt. Braunbleyerz Goff-
laria.a. Mörkbrunt. Rammelsberg,
Salberg.

* Det påstås, at gedigen Zink skal wara funnen i grå böstiga trädar wid Gofflar; men det är ej med wisshet bewist.

Anmärkning. I de senare Blendearterne är Zinken likasom i Kalk- eller glas-form, så at de ofta äro durchsigtige. Däremot uti Zinkmalmen (§. 229. a.) synes den, såsom de flästa med Swafwel mineraliserade Metaller, ligga mera i Metallisk form; Icke desto mindre är Swafwel in tota substantia uti Blendet rätt så wäl som i Zinkmalmen, och måste denna märkelige skilnad i utseendet tillskrivas annan orsak än Zinkhalten; ty de gula och hwita Blendena äro ofta rikare än Zinkmalmerne; men dessa äro dock mera tractable, när man wil göra sig gagn af Metallen. Til äfventyrs är i Blendet icke tillräckelig del af Swafvels Phlogiston, at hindra Metallens calcination.

Om man kallat et rostadt Blende Galmeja eller icke, kan wara indifferent, allenast det är af den beskaffenhet, at man kan nytta det med lika fördel, som den Galmejan naturen har friat från Swafvel genom witring: Sådant går an med wissa Blendena, hwarpå Herr BergsRådet von Swab gjort öfwerlydande och stora prof här i Sverige, så at det utmärker osörrenhet, om man påstår, det Swafvel icke kan bortrostas, utan Zinkens förbränning, och at Zinkmalmer skola i rostnings eld gifwa hwita flores utan tillsatt Phlogiston.

Af sådan beskaffenhet skal dock Herr BergsRådet Justi hafwa funnit en art, som han kallat Zinkspat i sin Mineralogie; men man twiflar om den håller Zink, förrän



förrän man får weta, at han fått Phlogiston til honom i rostningen eller reducerat sielfwa Metallen: ty fastän flores Zinci icke alltid äro wäl utbrände; så wet man dock intet exempel på någon naturlig Zinkmalm, som i och för sig sielf gifwer sådana flores under rostningen, och wil det en stark hetta til, at kunna med Phlogiston bringa dem til wäga af en riktig Metallens Kalk eller glas, artificielt eller naturligt: Ty gedigen Zink har det icke kunnat wara, som liknar en Spat, och knapt lärer den finnas i Naturen.

§. 231.

Anmärkning om Zink.

Redan i de äldste tider har man förstådt at göra Måsing, eller, som den då kallades *Æs Corinthiacum*, som innehåller Koppar och Zink, at dömma af mynt och andra Antiquer: Men det är icke länge, som man wetat, at det war denna Halvmetallen, som stäckt i Galmejan, och at den wore en särskild kropp, af Naturen så tilredd, fast inwecklad i sin egen malm, såsom den någorlunda ren samlades wid Goslar, och under namn af Tutanego fördes från China. Herr BergsRådet Brandt hjälpte werlden från en hop gifningar om Zinkens ursprung och Galmejans Metalliska jord, sedan han år 1734 hafte tillfälle at undersöka Rättwiks Galmejor och Blende-arter, samt wiste i sin Historia *Semimetallorum*, huru Blende och Galmeja wore Zinkens malmer och Galigenstein des Vitril. Estrar därefter upptäckte Herr BergsRådet von Swab den blå-grå Zinkmalmen wid Bowallen, beredde därpå Galmeja och destillerade Zink i stort år 1738 wid Westertwiken, hwilka inrättningar för mellankomne hinder dock sedermera kommo at hwila, hwärpå torde hafwa följt, at bågge dessa äldsta påfinnare gifwit Herrar Pott och Marggraff tillfälle at göra Zinkens historia mera kunnig i werlden, den förra i des tractat de Pseudogalena

lena år 1741, och den senare i Berlinske Memoirerne är == ehuru man icke wil betaga dessa wälförtjente män den äran, at af sig sielfwa kommit på samma tankar och försök.

Kämmelsberger Zink-malmen är likasom förrre delen af samma grufwas Bly- och Koppar-malmer af ganska finarynigt brott, hwilket wi kalla stältåt, och ofta jämt inblandad i de senare, hwarföre den icke så noga kan skönjas, förrän man blifwer wan därwid och wet däraf: icke desto mindre tyckes, at en god Mineralogus hade förr bordt mistänka den så kallade Braun-Bleyerken för at vara Zinkens malm, än at hålla denna Hålfmetallen för en product af Bly, Koppar och Järn.

§. 232.

4. Spitzglas. *Antimonium. Stibium.*

Är

- a. Zwitt til färgen nästan som Silfwer.
- b. Skör och wisar i brottet gläntfande plana, som tyckas vara långa mot sin bredd.
- c. Slygtig i elden och röfwar med sig en del af andra Metaller utom Guld och *Platina*. Läter dock *calcinera* sig i medelmättig hetta til en ljusgrå Kalk,

Kalk, som är strängsmålt och går til
et rödbrunt glas.

- d. Uplöses af Spiritu Salis och Aqua
regis, men corroderas allenast af
Spiritu Nitri til en hwit Kalk. Lös-
les af watten utur Aquæ regis so-
lution.
- e. Har både i Kalk-glas och Metalliskt
lymne en emetisk werkan hos mäns-
nistor, när den af någon syra blifwit
upplöst, undantagande Salpetersyran,
som betager samma effect.
- f. Låter amalgamera sig med Gwicksilf-
wer, om *Regulus* gjutes därtil. Då
det står betäckt med warmt watten,
eller han är smält med någon tillsats
af Kalk.

§. 233.

Finnes i jorden

A. Gediget. *Antimonium Nativum seu
Regulus A. natus.*

Är af Silfwersfärg och wisar i brottet
tämneligen stora glänsande plana.

Blef funnen i Carlsort i Sala grufwa
mot slutet af förra *seculo*, och hafwa
Stuffer

Stuffer där af legat i Cabinetter under namn af Arsenikalisk Rigs, til des Herr Bergs-Rådet von Swab upptäckte des rätta beskaffenhet i en afhandling ingifwen til Kongl. Wetenskaps Academien år 1748. Däri är bland annat märkwärdigt, at detta gedigne *Antimonium* låter lätt *amalgamera* sig med Qwicksilfwer, ofelbart där före, at det satt sig i Kalkberg, likasom man kan efter Herr Potts rön genom Kalk *disponera* en gjord *Regulus* til *amalgation*. Afwen at det *crystalliserar* sig under afkylningen *in forma Calcis*.

Anmärkning. Emedan Nativ *Antimonium*, eller, som den nog almånt kallas, *Regulus*, varit tillförene ofant, har man nekat at den kunde gifwas, och sedan denna åter blef upptäckt, har någon dock i tryckte skrifter upkastat twifwelsmål om riktigheten, siödjande sig måst där på, at Stuffen varit liten til försök, och at kundskap saknas, om Mineraliserad *Antimonium* någonsin wisar sig i Sala grufwa, hwarwid är at påminna, det sådana skäl kunna aldrig wedelägga försök: ty på små Stuffer af gedigne Metaller kunna försarne mån altid göra säkre prof, och det följer icke, at mineralisationer af samma metaller skola sölja dem åt, ehuru det werkeligen sker med *Antimonio* i Sala grufwa. Man får låta nöja sig med slutsatser, som göras i anledning af försök, til des man kan wisa des sa senares oriktighet, och wore til önska, at alla upgifter wore styrkte med sielfwa experimenterne och därwid förefallne phenomener, så sluppe man ofta at beswrida, hwad som kan wara sant, men desutom knapt är sannolikt,

nolikt, såsom man har gjort med Gediget Tenn, Bly och Järn, Zinkspat och en obekant Salsmetall i Kattgullet.

§. 234.

B. Mineraliserad *Antimonium*. *Antimonium Mineralisatum*.

I. Med Småstavel. *A. Sulphure mineralisatum. Antimonium proprie s. dictum.*

Är merendels strålig i brottet, ihopsatt af långa kilformige lameller. Har nästan en Blåfärg, och är sträf eller skarp för känslan.

a. Groffstrålig.

b. Finstrålig.

c. Ståltät. Sachsen. Ungern.

d. Anskuten. *Crystallisatum*. Ungern.

I. Af prismatisk eller spitsig pyramidal figur, i hwilket senare fall de concentrera med spitsarne.

Sådane Crystaller har jag sedt öfversintrade med Qwarz, undantagandes för yttra ändan, där et litet hål war, och gafs den ut för Eisenblüte.

§. 235.

2. Med Svasfwel och Arsenik. *Antimonium Auripigmento mineralisatum*. Röd *Antimonii* malm. *Antimonium Solare*.

Är röd til färgen och til *texturen* lik föregående, dock icke så grossfrällig.

a. Finträdig.

b. Sädig. Braunsdorf i Sachsen. Ungern.

All *Antimonii*-malm är litet arsenicalisk; men denna dock mera än den förra.

§. 236.

C. Med förswastadt Silfwer. Sedererz. Se §. 173.

D. Med förswastadt Silfwer, Koppar och Arsenik. Se §. 174.

E. Med förswastadt Bly. Se §. 190.

§. 237.

Anmärkning om Spitsglas.

I dageligt bruk förstås med det namnet *Antimonium des Skärsten*, som segras utur *Malmen* (§. 234.) och med *Regulus seltwa Halbmetallen*, ehuru man nu börjar



börjar at bättre distinguera den senare från de öfriga Metallerne.

Alchymister hafwa mycket arbetat med Antimonio, och många hafwa tagit til anledning, at han förefaller wid Ungeriska Guldgrufworne. Icke desto mindre hafwa wi icke mera uplysning om delarne, hwaraf den består, än de öfriga Metallerne; ehuru mycket därom kan wara skrifwit. En del säga, at deß jord är icke vitrescibilis, för det at hon är flygtig, hwilket strider mot en ensaldig förfarenhet, och om flygtigheten skal utmärka en Mercurialist Jord, så måste Cölnist Lera och wara af den naturen. Til äfventyrs är man mera betjent med den tron, at Antimonii-Kalk är flygtig, och kan både reduceras med Phlogiston, samt smältas til glas: och sådan är deß natur, utan at man wet orsaken därtil.

§. 238.

5. Arsenik. *Arsenicum.*

Ar

- a. I Metalliskt lynne nästan af samma färg som Bly, men spröd, och löper snarare an i luften, först med en gul, och sedan swart färg.
- b. I brottet wisar den sig bladig.
- c. Mycket flygtig i elden, brinner med liten låga, och gifwer en widrig lukt, nästan såsom hwitlöf.
- d. Ar för sådan sin flygtighets skull swår

at *reducera*, utan i förening med andra Metaller: Dock får man *Regulus* af hwit Arsenik under en hastig smältning med *ana* Pottaska och Söpa, fast den merendels wisar spår på Kobolt, utur hwars Malm den måsta hwita Arseniken är drifwen; Afwen *sublimerar* den sig, när *Phlogiston* tillsättes i Octaedriske *Crystal*ler och af *Metalliskt* utseende, då des *Gravitas specifica* är 8,308.

e. Kalken som för sin flygighets skull alltid måste såsom et *sublimat* fångas, är hwit, och låter sig lätt smälta til et hwitt glas, hwars *Gravitas specifica* är 5 000 När Swafwel fölgt med, är den gul, brandgul och röd, hwarester den får namn af *Opment* eller *Auripigmentum*, *Kanschgelb*, *Sandaracha Mineralis*, *Realgar* och *Rubinus Arsenici*.

f. Samma Kalk och Glas äro uplöselige i watten och alla watskor, ehuru olita lätt, i hwilken omständighet den liknar *Salter*; hwarsföre Arsenik och kan räknas til den flocken (S. 2, 2c. 119).

* Herr Scheele har uplåft, at hwit Arsenik ej annat är, än en egen syra förent med en wis del *Phlogiston*;



gifton: om detta phlogiston tages bort, blir Arsenik-
syran ren. Det är allt skäl at tro, det hwar och en
metall består af en egen syra, fast Chemien ännu ej
kunnat decomponera dem längre, än uti en terrestrisk
eller så kallad Kalkform.

g. *Regulus* upplöses af *Skedwatten*, och
är för éfrigt, såsom swår at få rått fri
från andra Metaller, litet undersökt i
hwarjehanda *menstruis*.

h. *Giftig*, i synnerhet då den är bragt
til en ren *Kalk* eller *Glas*; men i
*Swafwel*blandning måste den vara
mindre farlig, efter man finner arbetar-
re wid *Bergwerken* bärga sig bättre för
den, än blyröken, och at wiså *Ratio-*
ner bruka *Kauschgelb* såsom et *Medi-*
cament i ganska liten *dosi* intagit.

i. Blandar sig med alla *Metaller*, och
är äfwen i *Naturens* verkstad mycket
brukad til at uplösa, eller, som wi så-
ga, mineralisera dem. hwartil des
flygtighet och uplöselighet i watten må-
ste vara bidragande orsaker. Är då ger-
na med *Swafwel* förenad.

k. *Absorberar* eller fördrifwer *Phlogi-*
ston, som färgar glaser.

Arseniken finnes

I. Gedigen. *Arsenicum Nativum.*

Scherbentkobolt. Sliegen-
stein.

Är blyfärgad i friskt brott, låter skära sig såsom en tät Blyerz och löper svart an i luften. Brinner med en liten låga i elden och röker bort.

A. Tät och skalgig. *Arsenicum nativum particulis impalpabilibus, testaceum.* Scherbentkobolt.

Fås i Sachsiska, Hartziska och Ungeriska grufworne.

B. Själig. *Particulis micaceis.* Kungeberg wid Winorn.

C. Lös och otät. *Friabile & porosum.* Sliegenstein.

I. Med speglande hinner. *Fissuris nitentibus.* Annaberg i Böhmen. Kallas af fömliga Spegelkobolt efter det begrep de hafwa om hånge Metallernes slägtkap. Eljest

jest får man gerna efter Scherbenkobolts afrostning antingen Koboltkalk eller Bismut och Silfwerkorn, men til så liten *quantité*, at det icke förtjenar upmärksamhet.

§. 240.

2. *I Kalkform. Arsenicum calciforme.*

A. Ren eller oblandad. *Calx Arsenici nativa pura.*

1. Lös eller *Pulverulent.* Skat vara funnen wid Gieshübel i Sachsen; men sätter sig renare på wäggarne i somliga Grufwor.

2. Förstenad eller hårdnad.

Fås i hwita halkflara Crystaller inuti öppningar på Scherbenkobolt wid Andreasberg och i Sachsen; men ganska sällan.

§. 241.

B. Blandad med Swafwel. *Calx Arsenici Sulphure mixta.*

1. Hårdnad.

a. Gul. Auripigment. Ungern.

Q 5

β. Röd.

β. Röd. Gedigen Kauschgell,
Ungern. Andreasberg. Sach-
sen; och i Rotendal i Elfdalen.

* Bår rättare heta mineraliserad med Svafvel.

Anmärkning. Til öfventyr's finnes Auripigment
i sådant fjälligt löst pulver, som det stundom sålles;
men jag har icke sedt annat, än hårdnadt, i Cabinetter.

§. 242.

- C. Blandad med Tennkalk i Zinngräupen
§. 181.
D. Med Svafvel och Silfver i Rot-
gulden §. 170.
E. Med Blykalk i Blyspat §. 186.
F. Med Koboltkalk i des Blüche §. 248.

§. 243.

3. Mineraliserad Arsenik. *Arsenicum
Mineralisatum.*

- A. Med Svafvel och Järn. *Arsenicum
Ferro Sulphurato mineralisatum.*
Giftkies. Kauschgellkies. Gifver
Kauschgell af sig sjelf i rostningen, och
förefaller ymnogt i Löfås Grufvor. Ar-
mörkare til färgen än
B. Med blotta Järnet. *Arsenicum me-
talli-*



talliforme Ferro mixtum. Mispickel.
Som faller i anseende til partiklarne

1. Ståltåt.

2. Grofgrynnig. WesterSilfberget.

3. Crystalliserad.

a. *J Octædrift* figur; är allmän-
nast.

b. *Prismatiskt*.

Sala Grufwa, WesterSilfber-
get, Hällefors och många utländ-
ska orter.

Anmärkning. Til denna sättes Swafwelkieser,
när man wil därpå bereda Rauschgelb; men här i
Sverige äro dessa sällsyntare än den Swafwelblandade
Giftekiesen.

§. 244.

C. Med Kobolt, nästan i alla des Mat-
mer. Se §. 247.

D. Med Silfwer. Se §. §. 171 och
172.

E. Med Koppar. Se §. 199.

F. Med *Antimonio*. Se §. 235.

§. 245.

§. 245.

Anmärkning om Arsenik.

När Arseniken är med Järn förenad antingen allena eller i sällskap af Swafwel, kan en sådan Malin icke nyttjas til annat än at bereda Arsenik-producter, hwarjore den här bör förwänliast hafwa sit rum. Det har någon welat besfida skillnaden inellan Arsenik-Kiefern; men den bör göras, i anseende til Swaflets när- eller frånwara, ehuru den måsta Arseniken samlas wid Kobolt-malmers rofning, och de förre icke förjerna et särskildt tilgodogörande.

Zast Arseniken är swår at reducera per præcipationem, kan man dock af den grunden icke disputera honom Metallisk natur: ty det skålet hade då bordt gålla mot Zinken i Galmejan, förrän man fant på det sättet, som nu är bekant, at bringa honom därtut i metallisk form, hwilket icke skedde af dem, som weta, at icke annat än Metaller låter blanda sig med andra Metaller, så at de kunna behålla sin tätthet, och någorlunda smidigheten, samt icke känna någon så kallad Metallisk jord, som icke står at reducera.

Sant är wäl, at Swafwel gör i anseende til sprödheten icke wårre effekt än Arsenik; men denna senare kan dock i och för sig sielf med rent Phlogiston sublimera sig i et Metalliskt lyne, hwilket fullkomligare wisfar sig i Scherbenkobolten, ehuru jag finner, at man kan säga, det sielfwa Arseniken är et Salt af sin egen natur, lika som Bitrilhyran, hwilket förre Salt förent med det förbränneliga wäsendet ser metalliskt ut, så wäl som wisfa både Fiskar och Insecter plåga göra, och kan likasom Swafwel uplösa Metaller i form af et slags stårsten. Därtill är icke stort at swara, förrän man kommit öfwerens däröf, at icke wara alt för gransyat wid Systemer.

§. 246.

§. 246.

6. Kobolt. *Cobaltum.*

Är

- a. Zwirgrå til färgen nästan såsom et hårdadt fint stål.
- b. Sård och stör samt fingrynig i brottet, hvarföre det ock är, som man plägar säga, matt eller utan glantz.
- c. *Gravitas specifica* är: 6,000 mot waterns 1,000.
- d. Är fast i elden, calcineras swart, och gifwer då glaser en blå litet på violett stötande färg, som är af de beständigaste i elden.
- e. Uplöses af wattufri Vitriolsolja, Skedwatten och Aqua regis, samt gifwer *solutionerne* en röd färg. Des kall löses af samma *menstruis* och åfwen af *Alkali volatili* och *Spiritu salis*.
- f. Förenad med Arsenik-Kalk under rostning, yppar en röd färg, som dock icke sker i wäldsam, utan sagta eld, och af naturen åstadkommes under witt

mitring, då den kallas Koboltblüte.
När Kobolt och Arsenik smältas ihop,
blifwer eldslågan blå.

- g. Låter ej amalgamera sig med Qwick-
silfwer, så mycket man ännu wet, och
h. Jefe blanda sig i smältning med
Wismut utan något förenande me-
del.

§. 247.

Kobolten förefaller i jorden, måst järnblans-
dad,

A. I Kalkform. *Cobaltum Calciforme.*

1. Med Järn utan Arsenik. *Martiale
absque Arsenico.*

a. Lös eller mör. *Minera Cobalti
calciformis pulverulenta.* Kobolt-
malm. Ochra Cobalti nigra.

Är svart, och svarar emot den med
konst beredde Safferan eller Saff-
fören.

b. Förstenad *Minera Cobalti calcifor-
mis indurata* Schlacken, Kobolt.
Minera Cobalti vitrea.

Är ock af svart färg, ser glasig ut
i brot

i brottet, och tyckes genom witrering hafwa mist det ämnet, som honom förut mineraliserat. *Confunderas* ofta med Scherben-Kobolt, emedan denna ock föllan är fri från Arsenik til mindre del, och man torde hafwa en *progression* från Schlacken intil Scherben-Kobolt.

§. 248.

2. Med Arsenik-Kalk. *Minera Cobalti calciformis Calce Arsenici mixta. Koboltbeschlag. Koboltblüte. Ochra Cobalti rubra.*

a. Lös eller mör. *Ochra Cobalti pulverulenta.*

Faller, som en annan Jordart af röd färg, ofta helt tunn anslupen på Koboltmalm, och får, när hon är blek, orätt heta Wismutblüte.

b. Förstenad. *Ochra Cobalti rubra indurata.*

Är merendels anskuten eller crystalliserad i halfklara mörkröda strålar. Schneberg.

Anmärkning. En Koboltjord eller Ochra skal vara sunnen af hwit färg, och har en witter bekant sedt

sedt och undersökt den samma, samt funnit den utom färgen likna Kobolt-blåten, hvilken torde i tiden blekna ut.

§. 249.

B. Mineraliserad. *Cobaltum Mineralisatum.*

1. Med Arsenik och Järn i Metallisk form. *Cobaltum Ferro & Arsenico metalliformi mineralisatum. Vulgo Cobaltum dictum.* Är i brottet matt och mycket lik stål. Galler

a. Ståltåt. Lös. Schneberg.

b. Finkörnig. Lös.

c. Grofgrönig.

d. Ansfuten i

1. *Dendritiske* figurer. Schneberg.

2. *Polyedrisk* med glänsande ytor. Glants-Kobolt. Schneberg.

3. Strålige flöt. Kungsberg.

* Kobolt förenat med järn kan med stål kallas gedigen, då swafwel ej ingår med i föreningen.

§. 250.

§. 250.

2. Med förswafadt Järn. *Cobaltum Ferro Sulphurato mineralisatum.*

Är af ljusare färg än den förra, nästan lik Tenn eller Silfwer. Finnes

a. Anskuten. *Crystallisatum.*

1. 3 mångkantig figur.

a. Slaggtåt i brottet.

b. Grofförnig.

Är träffad i Bastnäs grufwa wid Riddarhyttan, och wisar intet spår på Arsenik. Den senare förändringen mosar i elden eller fastnar wid rörbaken, såsom många Skärstenor, hwilket denna är, af naturen beredd; Den förra gansta Järnig och bekrifwen af Herr Bergs-Rådet Brandt i Swenska Academiens Handlingar för år 1746. Bägge gifwa en skön färg.

§. 251.

3. Med Swafwel, Arsenik och Järn. *Cobaltum cum ferro sulphurato & arsenicato mineralisatum.*

Liknar den arsenicerade Koboltmalmen,

om den icke är något hwitare eller ljusare.

Finnes

a. Groffkörnig.

b. Crystalliserad.

1. \int mångkantig figur med glantsande ytor. Glants Kobolt.

Finnes i Tunaberg i Södermanland, dels ljusare eller hwitare, och dels litet rödgul til färgen.

§. 252.

4. Med försvafvad och arsenicerad Nickel samt Järn. Se Kupfornickel §. 256.

§. 253.

Anmärkning om Kobolt.

Så wida et Koboltglas, från hwilket förut all Arsenik är genom rostning förjagad, och Järnet samt andra Metaller äro förstörde, såsom när det göres af Crystalliserad Koboltblüte, kan med tillsatt Phlogiston gifwa en riktig Regulus, af olika egenskaper än andra Metaller hysa, så wet man ingen orsak at neka honom sit rum, såsom det likwäl sker af många Auctorer än i dag, sedan dem flera anledningar äro gifne at undersöka sammanhanget.

Det är Herr Bergs-Rådet Brandt, som först utredt honom och gifwit det tillkänna i förr nämnde Hälsmetallernes historia in Actis Upsaliensibus år 1735.

Kobolt.



Kobolt-Reguli spröddhet hindrar icke at han kan wara en Hålfmetall; ty det är igenom det märket, som skilnaden är upkommen imellan dem och de hela Metallerne. Des fixa och vitrefcible jord har sina likar i Koppar och Järn; Färgens beständighet hos Koboltglaset i elden, wisar at det är något urskilgt wäsende från andra Jordarter och Metalliska Kalker. Försöket at göra Koboltglas af Järn eller Stål med Arsenik lyckas sannerligen aldrig, om man tager en Arsenik, som icke är utdrifwen från en Koboltmalm, och wil man åter leda ursprånget til säraen från en irreducible Metallisk jord, så behöfwes icke den tilfugten i detta fallet, emedan man kan göra en Kobolt-Regulus fri från Arsenik och Järn, hwilket senare Magneten lått röjer i denna blandning. Således är det nu mera nödigt och löjeligit, at hålla fort med gamla Definitioner på Kobolten, i hwilka Speisen, som dels är Koboltskårsten, dels en blandning af Nickel, Kobolt och Wismut, förenade med Swafwel och Arsenik, antingen confunderas med sjelfwa Metallen, hwarom här handlas, eller nyttjas til et bevis at Kobolt-regulus icke kan existera, utan at ligga såsom en död jord inwecklad i andra ämnen, hwilket är det samma, som at från Tros- eller Spursstein sluta, at Koppar icke kan fås ren i smältningar.

Emdeltid hafwa sådana oredige begrep bragt en ny Autor, at beskrifwa Kobolten såsom en blandning af Järn, Koppar, Bly, Wismut och Arsenik; men han har icke gifwit up de försök, som böra bestyrka hans tanka, hwaribland man skäligen fordrar sådana, som imittera naturen i denna mångfaldiga composition. Man hade då kunnat räkna ut, om det kunde löna sig, at göra Kobolt-glas eller saffera på fri hand, hwarest man wille i werlden, där förenämde ingrediencier wore at tilgå.

Det namnet Kobolt lämpas i Tyssland, i synnerhet wid Sachsiske Bergwerken, til Schwaden, Arsenik,

des ångor och deras effect på människor, hwaras gemene man sådt anledning at dermed utmärka en förment ond ande, som skal hålla til i grufwor; men tiden skiljer of wäl wid sådant och annat gräl, som ofkunighet til wåga bragt.

§. 254.

7. Nickel. *Niccolum.*

Är den sist upptäckte Halsmetallen, och beskriwfen af des upfinnare Herr Cronstedt i Swenska Wetenenskaps Academie Handlingarne för år 1751 och 1754, hwarest han utgifwes at hafwa följande egenskaper:

1. Är hwit til Färgen, som dock stöter något på rödt.
2. Tät och stinande i brottet.
3. *Gravitas specifica* är mot watten: 8,500: 1000.
4. Är tämmelig fix i elden: men i sällskap med Swafwel och Arsenik, hwaras des Malm öfwerflödar, så wida flygtig, at han under rostningen wäper up i grenar och hår, ont han lemnas orörd.
5. Bringas genom calcination til en grön Kalk.

6. Swils

6. Swilken gifwer glas en rödbrun klar eller Hyacint-färg; men är nog strängsmålt.
7. Uplöses af Aquafort, Aqua regis och spiritu salis; något trögare af Vitriilsyran, och färgar alla Solutionerne mörkgröne. Af samma färg blir des Vitriil och colcothar af samma Vitriil blifwer genom rostning, liksom *præcipitaterne* utur *solutionerne*, ljusgrön.
8. Spiritus Salis Ammoniaci löser *præcipitaterne* med blå färg; men när man afdunstar samma *solution* och reducerar *Sedimentet*, får man icke Koppar utan *Nickel-regulus*.
9. Har en stark *attraction* til Swafwel, så at man på Skärswel i proberugnen kan göra Skärsten af denna Metallens kalk med tillsatt Swafwel. Samma Skärsten liknar de ståltåta Kopparkieserne, är hård och gläntsfande på sin *convexa* yta.
10. Blandar sig med alla Metaller, undantagne Qwicksilfwer och Silfwer. Vid den senare löder sig *Nickel-regulus* endast fast, och ligga bägge Metallerne alltid i et *plano*.

Hamnaren skiljer dem lätt åt. Kobolt har starkaste *attractionen* til Nickel, därefter Järnet och så Arseniken. De två förra kunna icke fränskiljas, utan genom deras försäggning, hvilket låter sig väl göra, emedan

* Nickel förenas med Silfwer om han är fri från Kobolt.

- II. Denna Halvmetallen både behåller nog länge sitt Phlogiston i elden, och är af en liten del lätt *reducerad*. Fordrar dock en god glödgande hetta, förrän den smälter, som sker litet lättare eller nästan lika med Koppar eller Guld, och följaktligen förrän Järn det gör.

§. 255.

Nickel finnes

A. I Kalkform. *Niccolum Calciforme*.
Ochra Niccoli.

- I. Med Järnkalk blandad. *Ochra Niccoli martialis*.

Är grön, och visar sig såsom en vittring på Kupfornickel. I Normarken i Wermeland war denna ochra utan synlig Kupfornickel blandad i det Leret som

som innehållt ymnoghet af gediget Silfwer (§. 168.)

§. 256.

B. Mineraliserad Nickel. *Niccolum mineralisatum.*

- I. Med försvafadt och Arseniceradt Järn, samt Kobolt. *Niccolum Ferro & Cobalto Arsenicatis & Sulphuratis mineralisatum.* Kupfernickel. *Cuprum Nicolai* seu *Niccoli.*

Är af rödgul färg, och förefaller

a. Slaggtät. Sachsen.

b. Småkörnig, och

c. Fjällig, i Los Koboltgrufwor i Helsingeland. Är ock där hufvare til färgen än den utländska. Bägge *confunderas* ofta, i anledning af färgen, med Lefwervfärgade Kieser. (§ 53.)

§. 257.

2. Med Vitriolshyra. *Niccolum Acido Vitrioli mineralisatum.*

Är af en wacker grön färg, och står at laka utur Nickel ochran (§. 255) eller Kupfernickels wittering.

* Gedigen Nickel d. å. Nickel förenad med en annan Metall utan tilhjelp af Swafwel, är äfwen funnen.

N 4

§. 258.

Anmärkning om Nickel.

Kobolt, Wismut och Nickel förefalla merendels tillhöra i samma grufwebrätt, hwaraf händes, at när man wil smälta den första såsom den nyttigaste af alla tre, til glas, så tager den medföljande Nickelen efter sin natur til sig Swafvet och Arseniken, som i rostningen icke blifwit borttagade, och sättes därpå i form af en Stårsten, som man kallar Speise. När Mineralerne råcka til, friska de äfwen up en del af Kobolt och Wismut-kalkerne, då Nickelen, som är et förre nande medel mellan dessa stridiga Halvmetallerne, bringar dem med sig in i samma Stårsten. Således upkommer olika halt hos Speisen, och därpå ärer orediga begrep hos de mindre kunnige om hela blandningen, samt hwarje des del; hwarföre de håldre hålla sig wid en definition på Kupfer-nickelen, som har urminnes häft, än widtaga den slutsats, hwartil Herr Cronstedts rön tydas leda. Men jag för min del har funnit mig föranklåt, at följa den senare anledningen, därför, at jag dels är ledsen wid de allmänna epitheta på ofände kroppar: wild, strängsmålt, röfwande, Arsenikaliskt, irreducible Metalliskt Jord &c. som sista på merkan, men icke på orsaken; dels för det jag icke funnit någon Metall eller Metalliskt blandning

1. calcinera sig grön i elden.
2. Gifwa Vicriol, hvars colcothar äfwen blir i elden grön.
3. Förena sig så lått med Swafwel til en så besynnerlig Stårsten, som Nickel i det fallet gifwer, och
4. Icke blanda sig med Silfwer; men löda sig fast därwid under smältningen.

At Nickel ännu icke är funnen fri från Kobolt och Järn, har varit et hinder at lära känna honom, lika som det skedd med Kobolten, och torde til äfwen
tyrä



tyrre Platina del pinto länge gådt i Guld på wisa orter, hwarest det säges wara naturligen blefware än annostlades i werlden. Därföre må man icke neka sådana tings warelse, sedan man påsunnit sättten at få dem enstakade: ty det wore lika som någon wille i et land, där Silfwer aldrig fås på annat sätt än uti Blyglantser, neka någöndera Metallens existense, eller påstå at den ena bleswe producerad af den andra.

Det är märkwärddigt, at Salmiakspiritus får en blå färg, då den löser Nickelens precipitater; men gifwer för öfrigt intet spår til Koppar, som likwäl röjer sig lätt, om man i liten del sätter honom til Nickel, på förglasnings wägen, i det han skiljer sig snart från Nickelen, förslaggar sig och färgar glaset först rödbrune opaca, och widare drifne klare och gröne, som des wara är.

Man må icke fly för at blå Metallernes antal. Astrologiska influencer hafwa nu för tiden intet anseende i lärda werlden, och man har redan flera Metaller, än Planeter inom war solkrets. Det är til äfwentyrs nyttigare, at utröna dessa, än at fåfängt uprepa de många försök, som äro gjorda i werlden, at lära känna de delar, hwaras de bekanta Metaller äro sammansatte. I en sådan tanka har jag icke welat anföra några gisningar om Metallernes principer, om Mercurifications processer och dylikt, hwarwid jag, samningen til sägandes, ej heiler någonsin lagt handen.

* Magnesium (§. 113) är en efter Muctors tid upptäkt half-metall, bör derföre föras til denna Afdelningen.

APPENDIX.

§. 259.

I Företalet har jag upgiftwit orsaken, hwarföre Hällearter och Förwandlingar. (vul-
D 5 60

go *Petrefacta*) icke kunna upptagas i et *Mineral-systeme*, och är jag nästan öfvertygad därom, at det skälet, som rådt hos mig, faller hos en hwar in wid liten omtänka. I medlertid, som dese kroppar, i synnerhet de senare, intaga så stora rum i de flästa *Sten-* eller *Mineral-Samlingar*, och de förra komma alltid i betraktande hos *Bergsmän*, wid de rön, som af dem göras in *Geographia Subterranea*: så har jag icke welat gå dem aldeles förbi, utan försökningsswis bringa dem i en sådan ordning, som kan wara svarande mot det ändamål, hwarföre *Mineralogi* och *Bergsmän* göra på dem någon *reflexion*.

§. 260.

Första Afdelningen.

Hällearter. Saxa.

Jag delar dem in i tvåanne slag:

1. Sammansatte Hällearter. *Saxa composita*.

Äro de Hällearter, hvars delar af olika ämnen äro så noga i hwarannan påhade, at intet mellanrum eller *Gluten* däri skönjes, hwilket tyckes innebära, at något, om icke alla, af samma ämnen warit mjukt under blandningsmomentet.

2. Sam-

2. Sammangyttrade Hällearter. *Saxa conglutinata.*

Äro sådane, hvars delar blifwit ihopfäste med något bindande ämne, som sällan kan stönjas, och ofta icke hunnit fylla alla mellannrum imellan delarne, hwilka wid det tilfället synas hafwa varit hårda, nötte eller förut enstakade (*amorphi.*)

§. 261.

I. Sammansatte Hällearter. *Saxa composita.*

A. Ophites. *Saxum compositum particulis Calcareis & Argilaceis.* Själlig Limsten med Serpentin, körtlar.

1. Kolmords Marmor. Hwit och grön.

2. *Serpentino antico.* Hwit med swarta runda körtlar af *Steatite*. Bör icke blandas med *Serpentino verde Antico.* (§. 266 a)

3. Haraldsö Marmor. Hwit med swarta fyrsidiga körtlar af *Specksten*.

4. *Marmore Pozzevera de Genoua.* Mörkgrön med hwita ådror.

Denna arten tager sin fägring och bästa *politure* af *Serpentin*.

§. 262.

§. 262.

B. Stållsten. *Saxum compositum particulis Quartzosis & Micaceis.*

1. Af åtskilde delar. *Particulis distinctis.*
 Garpenbergs Zäll. Förefaller mycket i de öfriga Swenska Malmbergen. Ibland råder Qvarnen, och ibland Glimmern. I det senare faller är denna arten, som merendels faller skiffrig, lättklufven.
2. Af invecklade delar. *Particulis quartzosis mica convolutis.*
 - a. Hwitgrå. Mörttiårnberget i Norrberke.
 - β. Grönaktig. Sala Stållsten.
 - γ. Rödlött. Malungs Qvarnsten.

Bägge dessa Stållstens-arter brukas till ungsurning för deras eldfasthet; men den senare är bättre, ty den tyckes tillika innehålla litet eldfast Ler-ämne. Malungs-sten spricker nog lätt, om lagret, och icke borsten, wändes till elden. Den gör godt gagn i Qvarnar, om dess make är af Arunda Qvarnsten, som är en sammangyttrad Hälleart (grof Sandsten). Det är en tycka för hushålls-behufwen, at dessa arter falla tjockskiffrige, ehuru de icke äro lättklufne.



§. 263.

C. Norrka. Murksten. *Saxum compositum Mica, Quartzo & Granato.*

1. Med tydeliga Granater eller Skörl. *Granatis distinctis crystallisatis.*
 - a. Ljusgrå. Selbo i Norrige.
 - β. Mörkgrå med ganska små Granater. Dwarnberget i Söderli Socken och Jemteland.
 - γ. Mörkgrå med långstrålig Skörl. Handels by i Åre Socken och Jemteland
2. Med Körklar af Granatberg. *Particulis granatinis indeterminatis.*
 - a. Af blekrödt Granatberg. Stollberget i Norrberke.

Det förra slaget, som merendels låter wäl klufwa sig efter des skiffrika lager, brukas til Dwarnsten, som hackar sig sjelf, sedan man första gången låtit Sand gå igenom, som nöter bort Glimmern på ytorne, och lemnar Granaterne uphögde, hwilka sedan riswa sönder Säden.

§. 264.

D. Hwättjesten. Bronnsten. *Cos. Saxum compositum Mica, Quartzo,*

§ forsan *Argilla martiali* in nonnullis speciebus.

1. Af gröfre delar. *Particulis distinctis.*
 - a. Hvit. Wånga i Skåne.
 - β. Ljusgrå. Selemarken i Norrige.
2. Af finare delar. *Particulis minoribus.*
 - a. Lefwerbrun. Selbo i Norrige.
 - β. Swartgrå. Lerwik wid Hållefors. Edln.
 - γ. Ljusgrå. Hållefors.
 - δ. Swart. Taffelstiffer. Taffstiffer. L'Ardoise.

I detta slaget ser man med blotta ögat, och ännu mera med *Microscop*, Glimmer-partiklarne lika som wridne in i hwarandra, och tyckes Ler hafwa gådt in i blandningen. Med full wisshet kan icke sägas, at det är Glimmer, som ser så ut i dessa arter.

3. Af ganska fina och wäl sammansatte delar. *Cos particulis constans impalpabilibus, durus.* Lewancist Brynsten.

Är Olivrefärgad, och tyckes wara den finaste

finaste blandningen af den förstnämde arten.

Är funnen i jordstenar wid Björkfogsnds i Hällefors Socken, ehuru icke wäl ren från wärklyster af Qwartz, som alltid äro med i dagen och stamma Brynstenar. Skal ock finnas i Telemarken i Norrige. De bästa komma från Lewanten, och äro nog dyrbare.

När Brynstens arterne äro lättklufne och tunnsliffrige, äro de ganska tjenlige til taktäckning. De flästa äro icke så bestaffade.

§. 265.

E. Tålgsten. *Saxum compositum Steatite & Mica.*

a. Ljusgrå. Falun. Byrberget i Norrberke.

b. Hwitgul. Siksjöberget i Norrberke.

γ. Mörkgrå. Riddarhyttan.

d. Mörkgrön. Salwisto i Tamela Socken och Finland.

Nyttjas med mycken fördel til murning i eldstäder, och då han är sliffrig, sättes borsten til elden.

§. 266.

§. 266.

F. *Porphyr.* *Porphyrites.* *Forfido Italarum.* *Saxum compositum Faspide & Faltspato, interdum Mica & Basalte.*

- a. Grön med ljusgrön Fältspat. *Serpentino verde antico.* Skal hafwa kommit från Egypten til Rom, hwarifrån man nu får prof.
- β. Mörkröd med hwit Fältspat. Italien. Egern wid Egervandet i Norrige
- γ. Swart med hwit och röd Fältspat. Klitten i Elfdals Socken i Dalarne.
- δ. Rödbrun med ljusröd och hwit Fältspat. Hylieberget i Elfdalen. Gustafsström i Gåsborns Socken och Wermland.
- ε. Mörkgrå med hwita Fältspats korn. Gustafsström.

I Jordstenar finner man många förändringar i färgen inom Sverige; men jag har hållit mig wid de hårdaste och finaste arter i fast klyft: ty eljest finnes ock grofwa Porphyrer, som swärligen låta polera sig. Den mörkröda Porphyren har måst blifwit använd i byggningskonsten til prydnad; men är där
före

före icke ensam om namnet, ty Italienare kalla
 den afwen den swarta *Porfido*.

§. 267.

G. Trapp. *Saxum compositum faspide
 de martiali molli seu Argilla mar-
 tiali indurata* & - - .

At denna arten, som gör stundom ut he-
 la Berg, såsom i Hunneberg och wid Drams-
 men i Norrige, men oftare står i gångar i
 andra Berg, och där kastar sig kröknings-
 wis öfwer Bergvärtten, icke är *homogen*,
 ses tydeligen på de ställen, där han icke
 står ihopträngd, i hwilket senare fall han
 synes vara oblandad. När han är rått
 grof, faller Fältspat däruti inströdd; men
 man wet icke, om den följer med i den
 finare blandningen. Eljest wisa sig däri
 stråliga partiklar och något som liknar Kalk-
 spat, hwilket dock icke *effervescerar* med
 syror, utan smälter lätt lika som hela berg-
 arten, hwilken går til et svart tätt glas i
 elden. Under rostningen rodnar den, och
 i prof gifwer den 12 *proCento* och mes-
 ra Järn. Annan maln träffas icke däri
 annorlunda än angeflogen i des löfknor,
 ty den är gärna söndersprucken långt ne-
 dre i bergen med hwarfa hörn eller i sto-
 ra sneda rärningar. Sättes til den sat-
 sen, hwaraf *Bouteiller* göras wid Glas-
 brus

brufen, och kallas där Schwach- och Schwarzstein; wid våra Bergwerk Trapp- Tegel- eller Swartsköl, och wid Karlsberg i Norrige Blåbest. I luften wittnar den litet med brun färg, och i elden spricker den gärna sönder, samt blifwer äfwen rödbrun genom glödgning.

Finnes

1. Af grofwa sädiga delar. *Particulis majoribus acerosis.*

a. Mörkgrå. Kinnakulle öfwersta spets.

β. Swart. Öster-Silsbergs Ställberget.

2. Grofgrynig. *Particulis majoribus granulatis.*

a. Mörkgrå. Hunnebergs öfwersta hwarf.

β. Rödaftig. Bragnås i Norrige.

γ. Mörkbrun. Gellö i Norrige.

3. Af fina osynliga delar. *Particulis impalpabilibus.*

a. Swart. Probersten. Lapis Lydius. Sala grufwa. Hällefors. Öster- och Wester-Silsberget. Norberg. 2c. 2c.

β. Blå

β. Blåaktig. Öster Silfsberg.

γ. Grå. Dalwik i Sörberkes Socken.

δ. Rödlätt. Dalsfugun i Rättrwik.

Anmärkning. Denna swarta arten (3. a.)
plågar stundom wara så tät och hård, at han låter sig
polera såsom swart Ugat. Smälter dock lätt til swart
glas, och drages rostad af Magneten. Finnes i Urela
Socken i Södermanland.

§. 268.

H. Mandelsten. *Amygdaloides. Sa-
xum baci Jaspidea martiali cum
fragmentis Spati calcarei & Ser-
pentini, figura elliptica.*

Är en järnhaltig Jaspis, som har inne-
slutne elliptiske körtlar af Kalkspat och
Serpentin.

a. Röd med hwita Kalk- och gröna
Speckstens-körtlar. Gellö och Gullö
wid Mos i Norrige. Harz.

Denna är af et besynnerligt utseende,
drages rostad af Magneten, witrar nog
i lusten, är slägt med Trappen (§. 267.)
och til en del med Porphyren.

På Gullön finner man stundom däri
Körtlar af gedigen Koppar.

§. 269.

I. Grönsten. *Saxum compositum Mica & Hornblende.* (§. 88.)

Har Hornblende til grundämne, hwari Glimmer är inströdd. Är af mörkgrön färg, och brytes på flera ställen i Småland, at sättas såsom Fluß til Sjömalmene. Finnes äfwen på flera ställen, såsom i Rättwik och JärnBergslagerne.

§. 270.

K. Granit. *Vulgo Gråberg. Saxum compositum Fältspato, Mica & Quartzo, quibus accidentaliter interdum Hornblende, Steatites, Granatus & Basaltus immixti sunt.*

Des hufwuddelar äro Fältspat, Qwartz och Glimmer.

Finnes

1. Lös eller mör. *Particulis constans parum adherentibus.* Gjutsten, som brukas wid Mesingsbruken, och kommer från Frankrike.
2. Hård och fast. *Granites durus.*
 - a. Röd.

1. Finz

1. Fingrännig. Swappawari wid Torneå.
2. Grofförnig. Bispsbergs Klack.
- β. Grå af många förändringar i fär- gen. Stockholms skär och större delen af Norrlands Sjö kust.
- γ. Blekröd och grå *Ifola d'Elba* i Italien.

Denna faller sällan skiffsig. När partik- larne sitta wäl tilhopa, och de hårdare, såsom Fältspaten, Quarz eller Skörl rå- da, tager den an en god positur, hwar- före Egypterne i äldre tider och Italiens- re än i dag arbeta där af stora stycken til prydnad i Architecturen, hwilka håll- la sig wäl i fria lusten för witring.

§. 271.

2. Sammanghyttrade Hälle-arter. *Saxa conglutinata.*

A. Ihopghyttrade större eller brut- ne bitar af blotta Bergarter.
Saxum conglutinatum frag- mentis lapidum. Breccia.

1. Af Kalksten med Kalk ihopfäste.
Saxum constans fragmentis lapi- dis calcarei, calce conglutinatis.

§ 3

a. Brec-

- a. *Breccia Calcarea*. Marmore brecciato.

Poleras til prydnad i Architecturen och hushållningen, när den är af höga färgor. Italien.

- b. *Lumachella*. Är en gyttning af Petrificerade eller Kalkvandlade Muslor och Snäckor samt Coraller ihopfäste med Kalkämne. Nyttjas såsom den föregående, när den har föränderliga färgor, och får då namn af *Marmor*. Italien. Bergen i Norge och Offerdal i Fjerteland. Den enfärgade, som icke duger til at heta *Marmor*, finnes på Gottland. Vid Balsberget fås en hwit och gul *Lumachella* af matta färgor.

§. 272.

2. Af *Jaspis* förtlar med *Jaspis*ämne ihopfäste. *Saxum, fragmentis Jaspidis materia jaspidea conglutinatum*. *Diaspro Brecciato*. *Breccia Jaspidea*.

Däraf ser man profstycken i wis
sa

sa Cabinetter Komne från Italien.
En grof *Diaspro brecciato* skal
förefalla ej långt från *Frejus* i
Provence och *Frankrike*.

§. 273.

3. Af Rislar med *Jaspis* ämne eller
något dylikt ihopfäste. *Saxum*,
Silicibus amorphis, *materia Jasp-*
pidea conglutinatis.

Puddingstone Anglorum. *Breccia*
Silicea.

Har gul botten, som är des *glu-*
ten, hwari sitta grå och mångfär-
gade enstakade Rislar (*Pebblestone*)
eller *Agater*. Blifwer genom slip-
ning och polering ganska wacker.
Finnes i *Engeland*.

§. 274.

4. Af *Qwartz* Förtlar ihopfäste med
et obekant *gluten*. *Saxum*, *frag-*
mentis Quartzosis conglutinatis.
Breccia Quartzosa. Finnes i
Jemteland och *Småland*.

§. 275.

5. Af hwarjehanda *Hällcarters* Fört-
lar. *Saxum fragmentis variorum*

Saxorum, conglutinatis. Breccia Saxosa.

- a. Porphyr-*förtlar*, med Porphyr eller groft Jaspis-ämne ihopfäste. Breccia Porphyrea. Särna fjäll och Hykieberget i Dalarne.
- b. Af åtskilliga sammansatte Hålsearters *förtlar*. *Saxum, fragmentis variorum Saxorum compositorum conglutinatis.* Breccia indeterminata.

Finnes i jordstenar i Dalarne, och måste vara från Särna fjällstrakter, som hysa icke andra än ihopgyttrade bergarter.

- c. Af sammangyttrade Sandstens-*förtlar*. *Saxum, fragmentis constans Saxorum conglutinatorum.* Breccia Arenacea.

Den består af Sandstens *förtlar*, (S. 276.) som andra gången gyttrat tilhopa. Finnes äfven i Jordstenar i Dalarne, och låra förmodeligen äfven vara komne från Särna fjällen.

Anmärkning. Föregående Breccia gifwa sielfwe anledning til den här gjorde skilnad, som torde synas wara för widlyftig, emedan de flästa deras delar äro så stora och tydeliga, at de kunna igenkännas. De bära eljest wittne om Bergens lidne förstöringar i flera tidehwarf, och några öf fördolde utwägar, som Naturen har sig förbehållne at gyttra ihop arter. Storleken på Körtlarne, hwarefter Breccia må räknas, kan icke determineras: ty det beror af wisja jämförelser, som en hwar har frihet at upstänka. I Hyfieberget sitta i et Skår af Berget Porphyr-körtlar til en hel famns diameter, och på andra ställen af Balndöters storlek. I Mågewåla går progression til sin Sandsten. De flästa duga til prydnad, fast arbetet därpå blir ganska drögt och kostbart.

§. 276.

B. Sammangyttrad Hälleart af hwarjehanda Stenars gryn eller Sand.
Saxum conglutinatum granulis seu Arena variorum Lapidum. Sandsten. Lapis Arenaceus.

Man räknar hit gyttringar af så fina delar, at man icke lätt med blotta ögat känner alla igen. De flästa bestå dock af Quarz och Glimmer, såsom ämnen, hwilka äro beqvämast at granuleras, utan at förwandlas i slamm.

Jag finner mig hafwa skäl at betrakta dem efter det ämnet, som tjent til lim eller *gluten*, fast man icke alltid tager reda därpå.

1. Med Ler sammangyttrad. *Lapis Arenaceus glutine argillaceo.*
 - a. Eldfast Lera. *Argilla porcellanea.*
Boserups Stenfallsgrufwa i Skåne. Är lös i brottet, hårdnar och är ganska stark i elden.
 - b. Gemen Lera. *Argilla communi.*
Burswik på Gottland.
2. Med Kalk. *Lapis arenaceus glutine calcareo.*
Lifnar et murbruk, gjordt med grof Sand.
 - a. Med klara och grönaftiga Qwarz-forn samt hwit Kalksten. Ison wid Bäckafog i Skåne.
 - b. Af osynliga delar. Frankrike. Liffland. Denna hårdnar i luftten och är lös i brottet.
3. Med obekant lim. *Lapis Arenaceus glutine incognito, forsan Argillaceo.*
 - a. Lös. Skåne wid Helsingborg.
 - b. Hårdare. Roslagen. Orsa. Rinnakulle.
 - c. Fast. Geste. Södermanland wid Mälaren.
 - d. Ganska

d. Ganska hård. Särna fjäll. Förefaller i jordstenar ymnogt wid Gustafsström i Gåsborn Socken i Bermeland och wid Siljansfors i Mora.

4. Med Järnrost ihopgyttrad. *Lapis arenaceus Ochra Martis conglutinatus.*

Finnes i jordstenar på flera ställen. Torde böra räknas bland Sanderker, åtminstone när Järn och ran är med til någon myckenhet.

Anmärkning. Sandstenar tjena til mycken nytta i hushållningen, emedan där af göras Slipstenar och tagas ämnen til byggnader, som stå mot både eld, luft och watten. En del äro mjuka i sina brott och hårdna uppe i dagen. De lösa äro de nyttigaste til bägge ändamålen; men de fasta och ganska hårda såsom c. och d. spricka för elden, och polera sig, när man wil slipa där på. Dock är Burswits steu, ehuru nog lös, otjenlig til byggnad uti fria luften och eldstäder, emedan han suger watten til sig, witttrar i tiden, spricker i köld af inneslutne kerförtlar, som blifwit wåta, och då expanderas, samt går sönder och smälter i elden. Således måste Sandstensarter noga undersökas, förrän de brukas eller användas til de wanliga ändamålen.

Wi hafwa i Sverige många Sandstensbrott; men ännu icke utrönt, om och hwilka kunna sättas i stället för de Engelska, som fordras wid de större, och de Böhmiske, som nyttjas i de smärre wärkstäderna. Sa-
fen

fen blifwer betydande i samma mån, som behöfwen wåra, och bör man endast wid anstalterne däröf ihugkomma, at alla som hugga sådane Stenslag böra wåra försedde med påsar af Tris för munn och näsa, at de icke må ryckas bort i sina halftwa dagar, som beklageligen nu sker i Orsa och på andra ställen. Kalksten märkes intet göra sådan werkan.

§. 277.

C. Sammanghyttrade Bergarter och Malmer. *Saxum, fragmentis constans Lapidum & Minerarum conglutinatis.* **Sanderter.** *Mineræ Arenaceæ.*

1. Af större stycken. *Fragmentis Lapidum & Minerarum majoribus.* **Grof Sanderter.**

a. Koppargrön och Kislar ihopghyttrade. **Siberien.**

b. Blyglants med Kalk, Skifferkörtlar och Kupfertskal. **Grågrufwan wid Boda i Rättwik och Dalarne.**

c. Kopparkies med små sten.

§. 278.

2. Af mindre gryn. *Granulis Lapidum & Minerarum.* **Fin Sanderter.**

a. Bly

- a. Blyglants med Qvarksand. Eisfelsfeldt wid Cöln.
- b. Koppargrön med Sand. Siberien.
- c. Koboltblüte med Sand. Koboltsanderk.
- d. Järnochra med Sand. Järnsanderk.

Anmärkning. Man kan icke skäligen skilja Sanderker från Sandsten, emedan de hafwa en lika tillkomst, och när de äro fattige på Malmer, komma i samma anseende: Ty de äro icke lätta at göra til godo. I et System kunna de icke uptagas såsom särskilde Malmer, emedan det wore i afseende til bergarter, hwari malmen förefaller, hwilket där icke hafwer rum. Det kunde sägas, at Malmer i sina gångarter, då de icke äro Sanderker, borde med lika skäl, som dessa, uptagas bland sammansatte Hällearter: Men därtill swaras, at förändringarne blefwe där så mångfaldige, at man aldrig hunne bringa dem i någon slags ordning.

§. 297.

Anmärkning om Hällearter.

Utom den nytta, som Hällearternes rätta känning kan föra med sig i hushållningen, wänta Bergsmän eller Geographi Subterranei sig en annan därpå i framtiden, nemligen at från många observationer kunna sluta, om de alla äro lika at anse, om somliga loswa malmlågen och af wiåa slag inom sig, och andra på alla orter äro därtill otjenlige, om och hwilka tjena til så kallade Käpor i dagen, som betäcka andra arter, och äfwen malmlågen med mera. Kunna de icke wänta sig almänna slutsatser af sådane observationer, så hoppas de, at kunna göra dem särskilde för wiåa trakter,

ter, och den tankan är redan bestrykt af försarenhet i wisa orter. Däraf kan man sluta, huru nödigt det är för communication af de rön, som i förenämde ändamål böra göras kring hela jordklotet, at komma öfwerens om wisa namn på Hällearterne, så at man undgår för mycken widlyfthet i beskrifningarne: och i det afseendet har jag förslagswis fäst specifique namn wid de här i Norden förefallande och mig bekante Hällearter, ehuru jag önskar at lära et beqwämare och til affigten lämpeligare sätt at urkilja dem.

Saken torde finnas så mycket nödigare och mera nyttig, som werlden tyckes snart wisja öfwerqifwa widskrepelsen med Slagrutan, och man har af observationer för mycken försarenhet inne, at tro, det Jord- och Hällebergs- hwarfven ligga i en och samma ordning och ställning öfwer hela jordklotet, ehuru någre i vår tid welat förwisa öf däröf, och andra gjert däraf en hemlig kunskap, under det, at de systat åt någon såfrare södekrof.

§. 280.

Andra Afdelningen.

Mineraliska Förwandlingar.
Mineralia Larvata. vulgo
Petrificater. Petrefacta.

Two Mineraliska Kroppar i Djurs eller Växters hannu, därföre höra icke andra hit, än werkelige förwandlingar af de andra tvåännene Naturens Rikens tilhörigheter.

Man är mera brydd, at sätta ut det målet,

let, hwarifrån man skal begynna räkna dem,
 än gränsen där man må sluta; I medlertid
 har jag förslagswis ansedt dem på följande sätt.

§. 281.

I. Jordvandlingar. *Terræ Larvata. Terrificata.*

A. I Kalk förvandlade främman-
 de Kroppar. *Larvæ Calcarea.*

1. Löss eller möra. Kritaktige för-
 vandlingar. *Cretæ larvata.*

a. I Båpters hamn.

b. I Djurs hamn.

1. Uplöste eller witrade Mus-
 selskal. *Humus conchaceus.*

Helsingeland. Franska Krit-
 bergen och jordhvarfwen. Ud-
 dewalla.

2. Förstenad. *Petrefacta calcarea.*

a. Förvandlad och fylld af tät
 Kalksten.

1. I Djurs hamn.

2. I Båpters hamn.

Gottlands Petrificater.

b. Förvandlade i Kalkspat. *Petre-
 facta Calcarea Spatosa.*

1. I

1. *J* Djurs hamn.

Snäckeskäl i Balsberget uti Skåne.

2. *J* Wåpters hamn.

Anmärkning. Muskel och Snäckeskäl samt Coraller bestå wäl förnt af Kalk, då de hafwa sina inwånare eller Djur inom sig, och uptagas i Muskel-Cabinetter; Men icke desto mindre och ehuru de icke förwandlas i anseende til sit grundämne, söras de dock til Petrificater, när Kalkämnets partiklar fådt en ny ställning, såsom: när de blifwit spåtige, när de blifwit fylde med Kalkjord, som antingen hårdnat eller ännu är lös, och när de ligga i jordhwarf; hwarföre dessa utgöra största delen af Petrificat-Samlingar, med hwilka werlden är sysselsatt, ofta utan afseende til den enda och förnämsta nyttan, at öka eller rikta Zoologien. Bergsmän hafwa nog, när de se möjligheten af Kalkstens förändringar i anseende til partiklarne, och af deras lager i jorden få någon uplysning om jordklotets undergångne öden.

De förmultnade eller i Bleke och Krita förwandlade Muskel och Snäckeskäl duga til Kalkbränning, och ännu mera til gödning. De förstenade, at pryda Grottor. Gips-petrificater äro icke bekante, om de icke finnas i Persiska Malbaster, hwari Chardin berättar sig hafwa sedt en innekluten Ödla.

§. 282.

B. *J* Kisel förwandlade främmande kroppar. *Larvæ Siliceæ.*

Äro, såsom Kiselågeet i allmänhet of förefaller,

1. För-

1. Förstenade. *Petrefacta Silicea.*

a. Förvandlade i Flintor.

1. Carneol i Musfla.

Tomströmmen i Siberien.

2. Agat i tråd. Skal finnas i H.
Exc. R. R. Gref *Tessins* sam-
ling.

3. Hvit Flinta i Corall (*Millepora.*)
Sunnen på Gottland.

4. Gul Flinta i tråd. Italien.
Adrianopel. *Loughneagh*, en ins-
sjö i Irland.

§. 283.

C. 3 Lera förvandlade främmande krop-
par. *Larvæ Argillaceæ.*

a. Löse och möre.

1. Af Porcellins Leran.

a. 3 Wäxters hamn.

Från Japan är bragt til en wis
Samling et stycke hwit Porcel-
lins Lera, som har alla märken
af en trärot.

b. Förstenade.

3

1. Af

1. Af okänd Lera.

- a. ¶ Wårters hamn.
Osteocolla. Skal wara förvandlade Poppelstråds rötter, och icke hysa någon Kalk. Se *Physicalische Belustigung*.

Et slags *Ebur fossile* skal finnas, som förhåller sig såsom en Lera; men jag wet den icke wara rätt undersökt.

§. 284.

2. Insaltade eller af Mineraliska Salter igenomträngde främmande Kroppar. *Corpora peregrina insalita*. Larvæ insalitæ.

A. Med Järnvittril. *Vitriolo Martis insalita*.

1. Djur.

- a. Mennisko-kroppar äro fundne tvååne gångor i Falu Grufwa. Den senare stod i många år i et glasskåp, men började på slutet at witra sönder.

2. Wäp

2. Växter.

- a. Torf och
- b. Erårötter.

Finnes i starka Viktriliska watten, såsom i Ofter-Silfbergs måsen. Dessa fatta aldrig låga, utan kola alles näst i stark eld; rutna icke heller i lusten.

§. 285.

3. Främmande Kroppar igenomträngde af Mineraliska Fettmor eller Jordfettmor. *Corpora peregrina Phlogistis mineralibus imprægnata.*

A. Igenomträngde af Stenkols ämne. *Lithantrace imprægnata.*

- 1. Växter, som merendels äro trädslag och des tilhörigheter.

a. Til fullo måttade. *Gagas.*

Äro tät och gläntsande i brottet. Finnas i Engeland, och wid Boserup i Skåne och wid Swarta hafwet.

- b. Til mindre del. *Mumia Vegetabilis.* Är lös och lik Umbra, hwarföre den kan brukas. Boserup.

§. 286.

B. Igenomträngde af Bergolja eller Bergbeck. *Corpora peregrina Petroleo seu Asphalto imprægnata.*

1. Växter.

a. Torf. Finnes i Skåne.

Egyptiske Mumierne kunna icke räknas hit, emedan Konsten är skulden därtill, at sjelfwa människo-kropparne blifwit i tiden igenomträngde af Bergbeck, på samma sätt som träd i Stenkols-bäddarne (§. 285. b.) blifwit utan människors åtgärd.

§. 287.

C. Igenomträngde af Swafwel, som upplöst Järn, eller af Swafwelskies. *Pyrite imprægnata. Kies-wandlingar. Petrefacta pyritacea.*

1. Djur.

a. Muslor.

b. Snäckor, och

c. Insecter.

Andrarum's alunskiffer.

§. 288.

§. 288.

4. Metaller i främmande kroppars hamn. *Larvæ metalliferæ.*

A. Silfwer. *Larvæ argentiferæ.*

1. Gediget.

a. På ytan af Snäckor. Engeland.

2. Mineraliseradt med Koppar och Swafwel.

a. Galerij i Kornehren 2c. 2c. som förmenes vara *Vegetabilier*. Finnas i en Berstkiffer wid Frankenberg och Thal: Jittern i Hessen.

§. 289.

B. Koppar. *Larvæ Cupriferæ.*

1. Koppar i Kalkform. *Cuprum calciforme corpora peregrina ingressum.*

a. I djur eller des delar.

1. Elfenben och andra ben af samma djur. Turkos.

Är af blågrön färg, och i Ori-
enten nog estimerad.

Wid Simore i Languedoc uppräfs
was Djursben, som under *calci-
nation* få en blå färg; men det synes
icke troligt, at den färgen hårröwer
af Koppar.

§. 290.

2. Koppar mineraliserad, och ingången
i främmande kroppar. *Cuprum Mi-
neralisatum corpora peregrina in-
gressu.n.*

A. Med Swafwel och Järn. Koppars
ingången i

1. Djurs hamm.

a. Musfelfal. Hagatjännss
Schurff på Järtsberg i Nor-
rige. Samma Musfelfal
ligga i Magnet.

b. I Fiskars hamm. Eiste-
ben, Mansfeld Osterode i Tysk-
land.

B. Med Swafwel och Silfwer Falers
i Kornehren i Hefiske Skifferbrotten
(§. 288.)

§. 291.

§. 291.

C. Järnvandlingar. *Larvæ ferriferæ.*

1. Järn i Kalkform, som intagit främmande Kroppars rum eller hamn. *Ferrum calciforme corpora peregrina ingressum.*

a. Löse. *Larvæ Ocraceæ.*

1. Af växter.

Erådötter från Längelmä sjön i Finland. Se Swenska Wetenf. Academ. Handling. år 1742.

b. Förstenade. *Larvæ Hematitææ.*

1. Af växter.

Eråd wid Orbisau i Böhmen.

§. 292:

2. Järn mineraliseradt i främmande Kroppars hamn. *Ferrum mineralisatum, corpora peregrina ingressum.*

a. Med Swasfwel mineraliseradt.

§ 4

Swasf

Swafwefkies. *Larvæ Pyritaceæ*
(§. 287.)

§. 293.

5. Främmande Kroppar stadde i
sin förstöring. *Corpora pere-*
grina in gradibus destructionis
considerata. Mylla. Humus.
Torf. Turba.

A. Djurjord. *Humus animalis.*

1. Snäckemylla. *Humus conchaceus.* Se
§. 281.
2. Andra Djurs jord eller Mylla. *Hu-*
mus diversorum animalium.

B. Växt-mylla eller jord. *Humus ve-*
getabilis.

1. Torf. *Turba. Darris.*

- a. Tåt och hårdnande i luften. *Turba*
solida ære indurescens. Beck-
torf.

Är den bästa til at nyttja i eldstå-
der, och går närmast til Stenkol.
Gyser ofta litet Viktrilsfyra.

b. Blå

b. Bladig. *Turba Foliata*. Papperstorf. Står i första förrottnelses graden.

2. Dy. *Humus lacustris*.

Är en af watten utlakad Matjord.

3. Matjord. *Humus ater*. Swart-mylla.

Är allmänt känd, och täcker ntan af den lösa jorden, däri växter bäst kunnna träsor.

Anmärkning. Alla myllor innehåwa det förbränneliga wäsendet, som de behållit, sedan de woro växter eller Djur. Ju mera däraf, desto swartare färg. Jag har gifwit dem detta rum, at de icke må blifwa utslutne. De äro eljest et förenande medel inellan alla Tre Naturens Riken, och kan med skäl frågas, om icke all slags jord kan gå i finaste delar in i växter och djur til deras sammanfäctning, hwarester de en tid bortåt wisa sig i lynne af mylla, til des settman warder åter fränskild.

§. 294.

Tredje Afdelningen.

Naturliga Slagger. *Scoriae Vulcanorum*.

Man finner på många ställen i werlden, dels wid ännu brinnande Berg, dels i orter,

där ingen underjordisk hetta mera spörjes, Slager til stor ymnoghet, som icke efter vårt begrep kunnat på annat sätt än genom eld tillredas. Dessa äro icke rått naturliga, utan wittnen af en wäldsam och den yttersta förwandling, som Mineraliska Kroppar kunna med Jordklotets bestånd undergå; icke heller Konstiga efter det almånna begrepet. När wi til äfwentyrsk kunna framdeles genom nya medel säga, af hwilka Jordarter Stenar äro sammansatte: så lära wi stadna wid ytan af dessa, och så nöja oss med den kunskapen, at litet Järn sticker i dem. Imidlertid kan jag icke gå dem förbi, sedan Petrificaterne äro ansedd, och därför wil jag upräkna några efter deras yttre märken.

§. 295.

A. *Islands Agat.* *Achates Islandicus niger.* *Glas-agat.*

Är svart, tät och glasig i brottet; men grönaktig halldurchsigtig i tunna skifwor, liksom et Järnstarkt *Bouteille*-glas. Det märkwärdigaste är, at den är tät i så stora stycken, som aldrig något glasbruk kan til wäga bringa.

Finnes på Island och Den *Ascension*.
Brus

Brukas af Juwelerare såsom Agat; men är för lös at motstå nötning.

§. 296.

B. Rhenländsk Swarnsten. *Lapis molaris Rhenanus.*

Är svartgrå, pipug och aldeles liknande en del af Slaggen, som faller wid *Vesuvius*. Har jag bedragit mig, så hoppas jag, at någon annan utreder denna Swarnstenens bestånds delar.

§. 297.

C. Pimssten. *Pumex.*

Är ganska pipug och blåsig, hvarföre den är mycket *specificce* lätt. Liknar skumslaggen, som faller wid våra Järnhytter.

1. Hvit.

2. Svart Pimssten.

Den förra torde vara utblekt, ty den senare kommer sådan från hvarwa verkstaden eller de eldsprutande bergen.

§. 298.

§. 298.

D. Perleslagg. *Scoriae constantes globulis vitreis conglomeratis.*

Är ihopsatt af hwhita och grönaftiga glas-
korn, hwilka tyckas hafwa swifat ihop,
då de ännu woro mjuka af hettan.

Finnes på *Ascension*.

§. 299.

E. Slaggsand eller aska. *Scoriae pulverulentæ. Cineres Vulcanorum.*

Upkastas utur de brinnande Bergen i
smärre och större korn. Torde wara
grundämnet til *Terra Pouzzolana* §.
209. 1., emedan en dylik jord skal nu
igenfylla ruinerne af *Staden Herculanum*
(*Heraclea*) i Neapel, som man wet
af Historien wara af en *Vulcan* under
jordbäfning förstörd.

§. 300.

Anmärkning om föregående Slagger.

Det längsta man synes kunna gå med Kroppars
intecknande til Mineral-Riket, är til Matjorden §. 293.
och nyfnände Slagger, såsom tvåanne extrema.

Om



Om nu dessa senare åfwen witttra eller falla sönder til jord i tiden, som wål kan wara möjliqit; så får man däri åter et nytt ämne utanföre, hwilket dock lårer wända om igen och gå in i circulation under något bekant lynne. Man finner, at gamla Järnhytte- wärp multna sönder, och omsider frambringa wärter, hwilken merkan icke kan allena tillskrifwas en af wädret ditsförd Matjord. Så torde ock de naturliga Slag- ger göra i lusten; men om och hwad för olika slags skepnad denna och all annan åtskillig Jord, som gå in i djur och wärter, widare antaga i tiden, det weta wi icke; utan såsom deras delar blifwa eller förut äro i sådan händelse mycket fine, och det måsta Phlogiston blir flyatigt, när wärma eller eld därpå merkar, så wil man tycka, at genom en sakta fetmans fränskiljande eller en förening i kraft af Salter, den är måst fallen at blifwa Lera, så wida den icke förut i någon revolution lägges på sådant ställe, hwarest den wändes til Skif- fer, Stenkol &c. &c.

Om någonsin et sådant tilfälle yppades, at en underjordisk eld brast utur et berg, hvars lager wi förut kände, så kunde wi föreställa oss åtminstone en orsak til denna förunderliga werlden; icke desto mindre torde lärda werlden ändå sakna kunskap om ämnen i hwarfwen och sättet til deras danande, efter, wid det tilfället, watten och andra åfwentyr hållit menni- skor för långt ifrå at kunna det i akt taga.

I medlertid och ju längre man går in i betrak- tande på ena sidan af alla de modificationer och ändringar, som Jordarterne lida genom elds och wattens åtgård, lustens fria eller hindrade tilträde, saltsyrornes flyatighet och attraction, hwaras hårrödra uplösning och hårdning, blandning och söndring; samt på den andra af människors korta och nog syfselfatte lif, swårigheten at följa de underjordiska werkningarne på spåren, och åtskilligt annat, som hindrar at säkert röna, och at i
an

anledning deraf taga genvågar til Kunsteyen genom försufliga försök; desto mera finner man hwad som serlar til at uprätta Systemer öfwer Mineral Riket, och blifwer benågen at ursäkta bristerne i de hittils utgifne.

Af dem, som kunna af sig sjelfwe gå in på sådana tankar, tål jag med nöje den utlåtelsen eller domen, som jag sjelf är redo at fälla öfwer detta utkast:

Transat cum ceteris - - -



Kat:

Rättelser.

Sidan 10 rad. 12 står 500 läs: 900. — Sid. 19, r. 24 och 25 st. hwilket, l. hwilket. Sid. 39 r. 29 st upblötes, l. upblött. — Sid. 40 r. 6 st. Zålgsten, Dlandessten, tillägg: Allswarsten. — Samma sid r. 10 st. tunnare Golssten, läs: tunnare til Golssten. — Sid. 43. r. 18 st. år, läs: ån. — Sid. 45 r. 1 st. defa, läs: defas. — Sid. 67 rad. 36 in-
 fattes §. 63, som blifwit utelämnad. — Likaledes sid. 68. rad. 9. § 64. — Samma sid. r. 23 st. § 63, läs: §. 65. och rad. 25 står Sinopie, läs: Sinople. — Sid. 70 rad. 20 står § 64, läs: § 66. — Sid. 71. rad. 28 står §. 65, läs: § 67. — Sid. 73 rad. 26 står §. 66, läs: §. 68. — S. 75 r. 26 st. § 67, läs: § 69. — S. 77 rad. 6 st. §. 63, läs: §. 70. — Samma sid. rad. 21 står §. 69, läs: §. 71. — Sid. 78 rad. 5 står Dodecæder, läs: Dodecaæder. — Samma sid. rad. 24 st. §. 70, läs: § 72. — Sid. 79, r. 17 st. §. 71, läs: § 73. — S. 80 r. 10 st. § 72, läs: §. 74. — Samma sid. rad. 14 står Järnsidige, läs: Järnsidige. Sid. 81 rad. 24 står Baselste, läs: Baseltste. — Sid. 84 rad. 17 står Späcksten, läs: Späcksten. — Sid. 127 rad. 18 står: icke utur, läs: icke fås utur. — Sid. 147 rad. 29 står Achronitrum, läs: Aphronitrum. Sid. 150 rad. 8 står Neutra, läs: Neutral. — Samma sid. rad. 19 står samma ren, läs: samt at ren. Sid. 157. rad. 3. står Succenum, läs: Succinum. Sid. 158 rad. 24 står Naltha, läs: Maltha. — Sid. 181. rad. 21 står Stådkjærres, läs: Slådkjærres. Sid. 211 rad. 10 står kråfliga, läs: stråfliga. — Sid. 223 rad. 23 står stålstång, läs: stålstång. — Sid. 226 rad. 1 står lätt, då hamrad, läs: låt då hamra. — Sid. 229 rad. 20 står falla, läs: fälla. Sid. 242 rad. 12 står amalgation, läs: amalgamation. Sid. 246 rad 26 och 27 står (§. 2, r. 119) läs: (§. 2, r. & 119). — Sid. 269 rad. 18 står klufwa, läs: Klyfwa. — Sid. 272 rad. 1 står Forfido, läs: Porfido. — Sid. 276. rad. 15 står inmixi, läs: immixti. — Sid. 285 rad. 19 står § 297. läs: §. 279.

Förteckning på Böcker, som finnas uti
Joh. Arboréns Bokläda wid Stora
Ngatan i Stockholm.

- U**delsmans (En Swensk) Äfventyr i Utrikes orter,
2:ne delar, 1780. 16 f.
Agrelii Arithmetica, med Italienska Bokhålleriet,
1781. 24 f.
Arndts (Doct. Joh.) Sanna Christendom, 1778, i
stor 8:vo. 40 f. — Dito Paradis Lustgård, in
12:o. 16 f.
Bäckströms (Joh.) Register öfwer Swenska Psalmbo-
ken, 1774, 12:o.
— — Exercitationes Syntacticæ, 1745.
— — Privat Informator genom Cornelius Nepos,
1745. 16 f.
Bergii Christel. Predikningar öfwer wiså Evangeliska
Texter, 8:o. 16 f.
Bref af Menalcas. 12 f.
Büschings Läro-bok för Ungdomen, 1771. 8 f.
— — Afritning af Europa, eller Inledning til en
grundelig kannedom af alla Stater i Europa.
Upl. 1763.
Clairauts Inledning til Geometrien, 1760.
Den dygdiae på Gotesången. 6 f.
Duræi Utkast til Föreläsningar öfwer Naturkunnighe-
ten, Upl. 1759.
Föreskrifter (Ätskillige) i Koppar graverade, å 1 f.
6 r:st stycket.
Gellerts (Professor C. F.) Moraliska Föreläsningar
samt Moraliska Characterer, 1778. 1 R:d.
— — Des Lesiverne, 1779. 12 f.
— — Des Portrait. 6 f.
— — Des Fabler. 24 f.
Genväg at lära Fransyska Språket utan Informa-
tor, 1777. 8 f.
Knös (Doct. And.) Catechetiska Föreläsningar, 2
Delar, 1780.

Exemplaret kostar 24 Skilling.

15

