

ARTHUR AVALON

# TANTRIK TEXTS

VOL. I

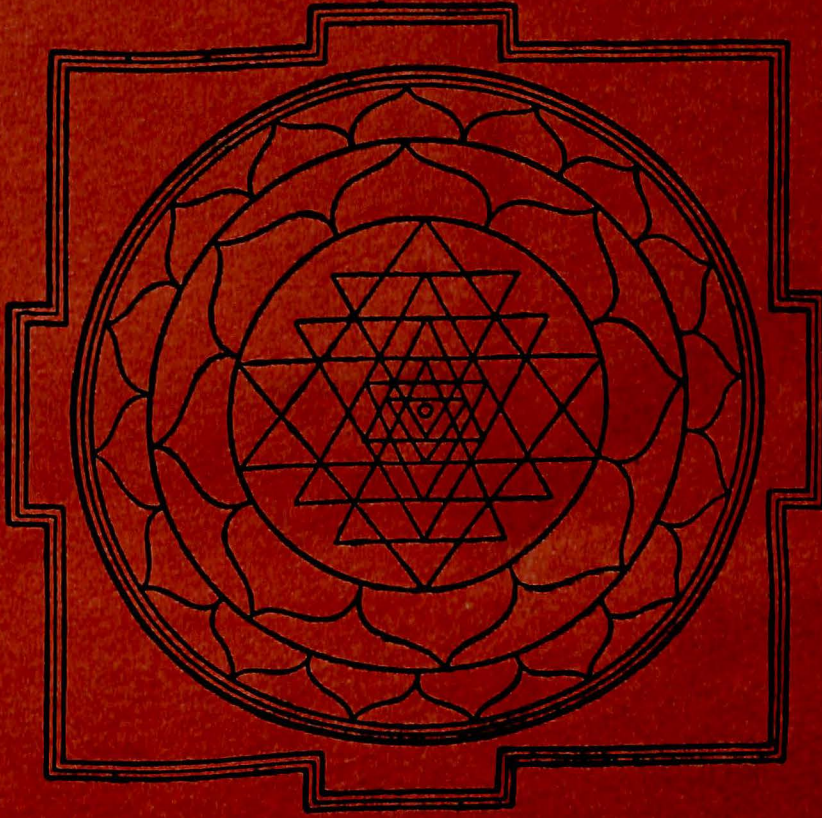

TANTRĀBHIDHĀNA

EDITED BY

PAÑCHANANA TARKA-SĀṆKHYA-VEDĀNTATĪRTHA

1937.

CALCUTTA :  
SANSKRIT BOOK DEPOT,  
28-1, Cornwallis Street

LONDON :  
LUZAC & Co.,  
46, Great Russell Street, W.C.1.



ARTHUR AVALON  
TANTRIK TEXTS

VOL. I

SECOND EDITION  
*Revised and Enlarged*

TANTRĀBHIDHĀNA  
WITH  
BIJANIGHANTU, BIJĀBHIDHĀNA,  
MANTRĀRTHĀBHIDHĀNA,  
VARṆABIJAKOṢA, MUDRĀNIGHANTU

EDITED BY  
PAÑCHĀNANA BHATTĀCHĀRYA  
TARKA-SĀNKHYA-VEDĀNTATĪRTHA.

1937.

CALCUTTA  
SANSKRIT BOOK DEPOT  
28-1, CORNWALLIS STREET.

LONDON  
LUZAC & CO.  
46, GREAT RUSSEL STREET, W.C.1.

ARTH SHASTRA  
TANTRA & TEXTS

VOL. I

---

PRINTED BY CHANDRASHEKHAR PATHAK.

AT THE MAHARASHTRA PRESS.

NO 5, SIMLA STREET, CALCUTTA.

---

## INTRODUCTION

It is intended in the "Tāntrik Text Series" of which the present is the first volume, to print hitherto unpublished Tantras, or Tāntrik works, or to reprint such as have become scarce or were issued in an incomplete form.

Particular Tantras have been from time to time printed by others, such as the well-known Mahānirvāṇa, and the Kālī, Meru, and other Tantras ; the Prāṇa-toṣiṇī, Tantrasāra, Sāradā-tilaka, Śāktānanda-taraṅgiṇī, Śaṭcakra-nirūpaṇa, Pavanavijaya-svarodaya, and similar Tāntrik works and compendia. The chief collection is that edited by Śrīyukta Rasika Mohana Chaṭṭopādhyāya, who has published in Bengali character at Calcutta, some forty Tantras and other Tāntrik works, viz :— Muṇḍamālā, Śākta-krama, Māyā, Bhūta-śuddhi, Kaulikārcana-dīpikā, Kubjikā, Viśva-sāra, Puraścaraṇa-rasollāsa Śāktānanda-taraṅgiṇī, Nīla, Toḍala, Gandharva, Rudrayāmala ( Uttara-bhāga ), Gupta-sādhana, Gāyatrī, Phetkārīṇī, Niruttara, Mahācīnācāra-krama, Nirvāṇa, Krama-dīpikā, Mantra-koṣa, Yoginī, Kulārṇava, Kāmākhyā, Kaṅkalamālīnī, Māṭṛkā-bheda, Kāmadhenu, Mahā-nirvāṇa, Sanatkumāra, Sāradā-tilaka, Tripurāsāra-samuccya, Uddāmareśvara, Kaulāvalī, Mantramahodadhi, Bṛhannīla, Tārārahasya, Rādhā and Śyāmārahasya.

A smaller collection of some of the same Tantras has been published at Calcutta in Devanāgarī by Pandit Jīvānanda Vidyāsāgara. The latter series includes Kulārṇava, Tārārahasya, Tripurāsāra-samuccaya, Mahānirvāṇa, Yoginī, Rudrayāmala ( Uttara-bhāga ), Śyāmārahasya Tantras ; the Sāradātilaka, Prāṇa-toṣiṇī, Mantramahodadhi ; also a collection of smaller works on "Magic" ( Indrajaḷa ) entitled Indrajaḷavidyā-saṃgraha.

A very large amount of work has, however, yet to be done before anything like an adequate collection of the most important of extant MSS. is made. These are yearly being lost or destroyed, and if the ancient Śāstra is to be preserved, steps must be taken for that purpose at once. The extent of the Tantra Śāstra may in a small degree be made apparent by a reference to the groups ( of 64 Tantras each ) which have been assigned to the regions known as Viṣṇu-krāntā, Ratha-krāntā and Aśva-krāntā.

The following Tantras are assigned by the Mahāsiddhasāra Tantra to the several regions though there are differences of opinion as regards particular Tantras. Thus in the first list some would exclude the Tantrāntara and include the Yogārṇava. Some Tantras appear in more than one of these lists.

The Tantras of the Viṣṇu-krāntā are said to include the following :—

1. Siddhiśvara, 2. Kālī-tantra, 3. Kulāraṇva, 4. Jñānārṇava, 5. Nīla-tantra, 6. Phetkārī, 7. Devyāgama, 8. Uttara,
9. Śrī krama, 10. Siddhi-yāmala, 11. Matsya-sūkta, 12. Siddhasāra, 13. Siddhi-sārasvata, 14. Vārāhī, 15. Yoginī, 16. Gaṇeśavimarṣiṇī, 17. Nityā-tantra, 18. Śivāgama, 19. Cāmuṇḍā,
20. Muṇḍamālā, 21. Haṇsa-Maheśvara, 22. Niruttara, 23. Kulaparakāśaka, 24. Devīkalpa, 25. Gandharva,
26. Kriyāsāra, 27. Nibandha, 28. Svatantra, 29. Sammohana
30. Tantra-rāja, 31. Lalitā, 32. Rādhā, 33. Mālinī, 34. Rudr-yāmala, 35. Bṛhat-Śrīkrama, 36. Gavākṣa, 37. Sukumudinī,
38. Vishuddheśvara, 39. Mālinī-vijaya, 40. Samayācāra,
41. Bhairavī, 42. Yoginīhṛdaya, 43. Bhairava, 44. Sanat-kumāra, 45. Yoni, 46. Tantrāntara, 47. Navaratneśvara,
48. Kula-cūḍāmaṇi, 49. Bhāvacūḍāmaṇi, 50. Deva-prakāśa,
51. Kāmākhyā, 52. Kāmadhenu, 53. Kumārī, 54. Bhūta-dāmara, 55. Yāmala, 56. Brahma-yāmala, 57. Viśvasāra,
58. Mahākāla, 59. Kulodḍīśa, 60. Kulāmṛta, 61. Kubjikā,
62. Yantra-cintāmaṇi, 63. Kālī-vilāsa, 64. Māyātantra.

The following are given as Ratha-krāntā Tantras :—

1. Cinmaya
2. Mastya-sūkta,
3. Mahiṣa-mardini,
4. Mātṛkodaya,
5. Haṃṣa-Maheśvara,
6. Meru,
7. Mahānīla,
8. Mahānirvāṇa,
9. Bhūta-dāmara,
10. Deva-dāmara,
11. Bija-cintāmaṇi,
12. Eka-jaṭā,
13. Vāsudeva-rahasya,
14. Bṛhad-gautamīya,
15. Varṇoddhṛti,
16. Chhā-yānīla,
17. Bṛhad-yoni,
18. Brahma-jñāna,
19. Garuḍa,
20. Varṇa-vilāsa,
21. Bālā-vilāsa,
22. Puraścaraṇa-candrikā,
23. Puraścaraṇa-rasollāsa,
24. Pañcadaśī,
25. Picchilā,
26. Prapañca-sāra,
27. Parameśvara,
28. Navaratneśvara,
29. Nāradiya,
30. Nāgārjuna,
31. Yoga-sāra,
32. Dakṣiṇamūrti,
33. Yogasvarodaya,
34. Yakṣi-ṇītantra,
35. Svarodaya,
36. Jñānabhairava,
37. Ākāśa-bhairava,
38. Rājarājeśvarī,
39. Revatī,
40. Sārasa,
41. Indra-jāla,
42. Kṛkalāsadīpikā,
43. Kaṅkalamālinī,
44. Kālottama,
45. Yakṣa-dāmara,
46. Sarasvatī,
47. Sāradā,
48. Śakti-saṅgama,
49. Śaktikāgama-sarvasva,
50. Sam-mohinī,
51. Ācārasāra,
52. Cīnācāra,
53. Ṣaḍāmnāya,
54. Karāla-bhairava,
55. Ṣoḍhā,
56. Mahālakṣmi,
57. Kaivalya,
58. Kula-sadbhāva,
59. Siddhitaddhari,
60. Kṛti-sāra,
61. Kāla-bhairava,
62. Uddāmareśvara,
63. Mahā-kāla,
64. Bhūta-bhairava.

The Tantras of Aśva-krāntā are said to include the following :—

1. Bhūta-śuddhi,
2. Gupta-dikṣā.
3. Bṛhat-sāra,
4. Tattva-sāra,
5. Varṇa-sāra,
6. Kriyā-sāra,
7. Gupta-tantra,
8. Gupta-sāra,
9. Bṛhattoḍala,
10. Bṛhan-nirvāṇa,
11. Bṛhat-kaṅkālīnī,
12. Siddhā-tantra,
13. Kāla-tantra,
14. Śiva-tantra,
15. Sārātsāra,
16. Gaurī-tantra,
17. Yoga-tantra,
18. Dharmaka-tantra.
19. Tattva-cintāmaṇi,
20. Bindu-tantra,
21. Mahā-yoginī,
22. Bṛhad-yoginī,
23. Śivārcaṇa,
24. Sambara,
25. Śūlinī,
26. Mahā-mālinī,
27. Mokṣa,
28. Bṛhan-mālinī,
29. Mahā-mokṣa,
30. Bṛhan-mokṣa,
31. Gopī-tantra,
32. Bhūta-lipi,
33. Kāminī,

34. Mohinī, 35. Mohana, 36. Samīraṇa, 37. Kāma-keśara,  
 38. Mahā-vīra, 39. Cūḍāmaṇi, 40. Gurvarcana, 41.  
 Gopya, 42. Tīkṣṇa, 53. Maṅgalā, 44. Kāmaratna, 45. Gopa-  
 lilāmṛta, 46. Brahmāṇḍa, 47. Cīna, 48. Mahā-niruttara,  
 49. Bhuteśvara, 50. Gāyatrī, 51. Viśuddheśvara,  
 52. Yogārṇava, 53. Bheraṇḍā, 54. Mantracintāmaṇi,  
 55. Yantracūḍāmaṇi, 56. Vidyullatā, 57. Bhubaneśvarī,  
 58. Lilāvati, 59. Bṛhac-cīna, 60. Kuraṅja, 61. Jayarādhā-  
 mādharma, 62. Ujjāsaka, 63. Dhūmāvati, 64. Śivā.

Given the rapid disappearance of MSS., the paucity of printed texts, and the general ignorance which prevails as to their subject matter, many at the present day are disposed to say that none of these matters have any importance, and that if the Śāstra threatens to pass into oblivion, that is where it ought to go. Few, if any, of those who take this view have any knowledge of the subject which they condemn. It will, however, be sufficient here to say that it must be universally conceded that the Tantra has firstly historical value, and is secondly the only source whence a knowledge of sādhana in all its aspects may be learnt. To the mere student of religions, therefore, who approaches the matter with an interest which is purely historical, the Śāstra will be found to be worth his study apart from the intrinsic value (if in his opinion any) which it may possess. The answer to the question whether the exposition of such sādhana has any other than an historical value, must of course depend upon the point of view of the reader. That it has such value is a personal opinion for which I have given shortly some general reasons elsewhere, which I hope to elaborate in greater detail at some future time. For many years past, however, the Śāstra has suffered neglect at the hands of both Indian and European scholars alike, though of course the Sādhaka has adhered to the Mantra or Sādhanā-Śāstra, as it is rightly specifically called, having learnt from the Guru the key whereby it may be understood, and gained



personal experience of the truth of its claims to be a *pratyakṣa* scripture. For it is said that it is only by such initiation (*śrī-nātha-vaktrāt*) and personal experience that certain portion of the Śāstra can be fully understood. From whom may the subtle principles of Mantra-tattva be learnt if not from the accredited exponents of Mantra-śāstra? And the same may be said of sādhana and Yoga. For the purposes for which the Śāstra was proclaimed the written word and the knowledge gained therefrom (*pustake likhitā vidyā*) of themselves avail, it is said, but little. And so in the *Ṣaṭ-cakra-nirūpaṇa* which is published in the second volume of this Series, it is said of the Yoga process there described, "It can be learnt from the Guru alone, and not from ten million Śāstras."

If that be true, this Series will, however, at least serve a more limited purpose, namely the preservation of a written record which is now perishing, but which if saved from loss, will prove both of literary interest to the student, and of real value to the Sādhaka who reading it with faith, and by the aid of its authorised expositors, will achieve by its means some practical result. For how many 'learned' there are who pass through life like the mule laden with books as described by the Hindu poet? Those for whom it will be so operative must ordinarily be Hindus. For whilst the general principles of all religions are, when rightly understood, fundamentally, though not formally, the same, the sādhana by which they are in practice realised must necessarily to a considerable extent vary with the individual and his race. Even here, however, it will be found that there are matters of general applicability, though the mode and terms in which they should be presented may again vary according to the language and creed of those to whom their exposition is addressed. There are also other subjects of the Tantra-Śāstra both of theory and practice, which when understood will be found to possess a general scientific and metaphysical interest.

The works which have been chosen for publication in the first volume of the series are of the Dictionary Class. It was customary with Pandits in past times to make excerpts from Tantras of such portions as might be of general importance and of current use. Thus the Prakārāntara-Mantrābhidhāna is reputed to be part of the Rudrayāmala the first portion of which, so far as I am aware, is not found. The Mātrkāni-ghaṇṭu and the Bijanighaṇṭu or Mantra-koṣa by Bhairava Ṛṣi are dictionaries of the single vowels and consonants of the Sanskrit alphabet. Both are now published from ancient MSS. for the first time. They give the Tāntrika meaning of the vowels and then of the consonants with a view to facilitate the understanding of the Tāntrika *bījas* or *mantras* of that name. These *bījas* are generally given in the texts in a covert way. Thus in the Tripuṭā-stotra cited in the Tantra-sāra it is said "Such as recite the first of thy golden *vīja*, *Bakam* placed on *Vahni* accompanied by *Tri-mūrti* combined with *Śasāṅka* (*Bakam vahnisamstham trimūrtyā prajuṣṭam śasāṅkena yuktam*) attain all prosperity." This standing by itself is unintelligible; but *Bakam* which ordinarily means a "crane," in its special *bīja* sense is ष, *Vahni* or fire is ॠ, *Tri-mūrti* or the Trinity is ॐ and *Śasāṅka* or the moon or that in "whose lap is the hare" or man in the moon, is *candra-bindu*. The *bīja* therefore referred to in the *stotra* is ष ॠ ॐ which is the Lakṣmī-bīja, "*Śrīm*." The *varṇa* equivalent of the terms must thus be understood before the *bīja* referred to can be read.

So again, the *Kālī-bīja* is composed of the first of the *Ka-varga*, (क) *vahni*, *rati* and *bindu*. The last three are terms for ॠ, ॐ, and *candrabindu*, the *bīja* referred to being *Krīm*. A reference to the Koṣa under ॐ will show that by *Rati* that vowel is referred to, and that the same vowel has other connotations such as *Govinda*, *Tri-mūrti*, *Vāmākṣī*, *Kamalā*, *Kalā*, *Māyā*, *Lakṣmī*, *Śānti* and *Vaiṣṇavī*. Similarly the

meaning of Vahni ( the  $\ddot{r}$  *bīja* ) and of *bindu* or *anusvāra* may be learnt.

The Ekākṣara-koṣa and Dvyakṣara-koṣa are of the same character as the former works, in that the first-named gives the meanings of words of one letter, and the second of two lettered words. They are both ancient dictionaries. The two latter Koṣa, however, differ from the Māṭṛkānighaṇṭu and Bija-nighaṇṭu, in that the Ekākṣara and Dvyakṣara state the general literary meaning of the words cited, whereas the latter gives the *Pāribhāṣika* or technical meaning according to Tantra. Thus, whereas  $\text{ॠ}$  in its general sense means "water", in its special or technical sense in the Śāstra it denotes Krodhīśa, one of the Bhairavas. The Ekākṣara, though previously published, has been reprinted as it may be of service to compare the general and technical meaning of the *varṇa* therein dealt with.

The Bija-nighaṇṭu, Māṭṛkā-nighaṇṭu and Mudrā-nighaṇṭu are Divisions of the Mantra-Koṣa. The Mudrā-nighaṇṭu though it cannot be said to be exhaustive, gives a description of Mudrā in use in both Upāsana and Haṭhayoga. All the Dictionaries except the Ekākṣara are now first printed.

Another work of the Dictionary class which it is hoped to publish, and which may meanwhile be recommended to those students of Śāstra who are fortunate enough to possess one of the rare copies now extant, is the Prāṇakṣṇa-śabdāmbudhi compiled at the instance of Prāṇa-kṣṇa Biswās, as was the better known and published Tāntrik compendium called after him—the Prāṇatoṣiṇī. The first-named work gives the meaning of a number of terms to be found in this and other Śāstras even though it be sometimes with a terseness which may seem inadequate to the otherwise uninformed reader. Yet another work, now out of print, is the Bijoddhāra-koṣa by Dakṣiṇāmūrti-muni, printed at Benares some 45 years ago. To introduce, however, variety the second volume of this series con-

tains the celebrated *Ṣaṭcakranirūpaṇa* of *Purṇānanda-svāmī*, being a portion of his very extensive work the *Śri-tattva-cin-tāmaṇi*, with notes by *Kālī-caraṇa* and *Śaṅkara*; the *Pādukā-pañcaka* with notes by the former; and notes from the *Tīkā* of *Viṣvanātha* on the second *Paṭala* of the *Kaivalya-Kalikā Tantra* of which I have so far not come across a copy. This second volume is now ready. The third and fourth volumes which are in the press will contain the celebrated *Prapañcasāra* which though so frequently cited in *Tāntrik* literature has not, I believe, yet been published. It is intended to bring out later the *Prapañcasāra-sambandha-dīpikā* and the *Prapañca-sāravivaraṇa* by *Padmapādacārya* one of the disciples of the great *Śaṅkara*. The contents of further volumes will be notified on the appearance of the third.

CALCUTTA,  
*January, 1913.*

ARTHUR AVALON

## PREFACE TO THE SECOND EDITION

Arthur Avalon, the late editor of the Āgamānusandhāna Samiti had thought of publishing a revised second edition of the Tantrābhīdhāna quite a long time ago ; but this did not materialise as he was heavily engaged in editing the Śāradātilaka ( Vols. XVI and XVII ) and Prapañcasāra ( Vols. XVIII and XIX ) Tantras. In spite of this heavy programme, he had already succeeded in securing some and was on the look out for other new Mss. of the present work. But unfortunately he passed away in the beginning of the year 1936, leaving this work unfinished. When the first edition of this work was brought out in 1913, other works of this type were rarely to be met with, and learned co-operation in the direction of its publication was also very slow in making its appearance ; consequently some unfortunate inaccuracies inadvertently crept into the book. In the present edition, an attempt has been made to remove these errors as far as practicable. The text, as published in the first edition, have, in most places, been enlarged and sometimes altered in the present edition by a careful collation and comparison of the new Mss. collected. The former edition consisted of a collection of... (1) Mantrābhīdhāna, (2) Prakārāntara-Mantrābhīdhāna, (3) Ekākṣarakoṣa, (4) Bijanighaṇṭu, (5) Māṭṛkānighaṇṭu, (6) Prakārāntara-Māṭṛkānighaṇṭu and (7) Mudrānighaṇṭu. In the present edition besides the above mentioned seven parts, (1) another Prakārāntara-Māṭṛkānighaṇṭu, (2) Varṇanighaṇṭu, (3) Bījābhīdhāna as given in the Bhūtaḍāmara Tantra, (4) Mantrārthābhīdhāna as given in the Varadā-Tantra and (5) Varṇabījakoṣa have been included. The Mss. of the two works (Prakārāntara-Māṭṛkānighaṇṭu and Varṇanighaṇṭu) have been

secured from the Sanskrit College Library, Calcutta, and the Govt. Manuscripts Library, Madras, respectively. The texts of the third and the fourth books (Bhūtaḍāmara and Varadā-Tantras) have been copied from original manuscripts. No second copies of Mss. of the first two books could be secured for the purpose of comparison. The text secured from the Govt. Manuscripts Library, Madras, was found to contain numerous errors which have been corrected as far as possible. The original texts of the Prakārāntara-Mantrābhidhāna and the Mātrkānighaṇṭu of the first edition, have been revised and compared with the texts of the same works which are with the Sanskrit College Library, Calcutta. With the help of the two Mss. from the Sanskrit College Library, Calcutta, variants have been usually given in footnotes and sometimes in the body of the text within brackets. Possible corrections have been made in Mudrānighaṇṭu which in the first edition contained numerous mistakes and omissions. In the very end, in Varṇa-bījakoṣa the Artha of nearly five thousand Tantrika Śabdās have been added. This addition has been effected because a certain Artha is always associated with a definite Śabda. This association of a definite Artha with a particular Śabda is unalterable. Hindu philosophers have bestowed different appellations on this unalterable association of Śabda and Artha. According to the followers of Vedānta and Mimāṃsā schools of philosophy this Śabdārtha-jñāna is known as 'vācyavācakabhāva'. The Naiyāyika philosophers call it 'vṛtti'. This vṛtti is 'saṅketa' and 'lakṣaṇā'. Nityasaṅketa is Śakti. Other philosophers define it in different ways. If the significance of vācyavācakatva or saṅketa be not realised, it is not possible to understand the significance of a Śabda. For this reason a full knowledge of the association of sound and its significance is imperatively necessary before attempting to understand the meaning of a sound. Abhidhāna and Koṣa contain some of those methods denoting the relationship of Śabda and Artha as are

put forward in the Śāstras \*. In Abhidhāna sometimes are found the Śaktirūpa and sometimes the Lakṣaṇārūpa forms of the relationship of Śabda and Artha. So when the true knowledge of this relationship is acquired, the significance of Śabda and Artha is fully realised. As Abhidhāna is essentially necessary for the understanding of other Śāstras, likewise Śabdārtha-jñāna is essential for the understanding of Tantra-śāstras. The Upāsanā as denoted in the Āgamaśāstras, is absolutely impossible without a complete understanding of the significance of Mantras. The particular Upāsanā of a particular Devatā by means of a definite Mantra, as laid down in the Tantras, is not possible to be gone through unless and until the significance of that Mantra is at the very beginning realised. No fruit is derived from a Mantra if it is used without being understood. The understanding of a Mantra or a Bija is never possible without the help of a Abhidhāna. As for example, the Ekākṣara Mantra of Kālī is क्रीँ. This is derived from the unification of क्+र्+ई+ँ. Wherever this Bijākṣara has been referred to in the Āgamaśāstras no mention is made of this simple unification of (क्+र्+ई+ँ) of which the Bijākṣara is constituted. Only a few apparently unintelligible Śabdās are given there. If the meaning of these Śabdās are not understood, this Ekākṣara Bija of Kālī cannot be comprehended in its fullest significance. For this very reason the necessity of a Tantrābhidhāna and Mantrābhidhāna is felt. A large number of vācaka Śabdās of Mātṛkā ( Varṇamālā ) are given in the Mantrābhidhāna. As for example, the vācaka Śabda of अ is Keśava, Viṣṇu, Śrikanṭha etc. So with the help of this Abhidhāna it is known that Keśava, Viṣṇu, etc., denote अ. Wherever the expressions Keśava, Viṣṇu etc., are found in the Tantras, it

\* मन्त्रो ह्येनः स्वरतो वर्णतो वा मिथ्याप्रयुक्तो न तमर्थमाह ।

स वाग्वज्रो यजमानं हिनस्ति यथेन्द्रशत्रुः स्वरतोऽपराधात् ॥

यास्क--निरुक्तम्

should be known that they signify the letter अ. Likewise, आ, इ and so on, are denoted. In this way Mantroddhāra is made an easy process with the help of the Mantrābhidhāna. Otherwise, the finding out of the correct form of a Mantra appears to be an impenetrable riddle.

In Mantrābhidhāna, Prakārāntara-Mantrābhidhāna, Ekākṣarakoṣa, Māṭṛkānighaṇṭu, Prakārāntara-Māṭṛkānighaṇṭu and Varṇanighaṇṭu are given fiftyone different vācaka Śabdās, such as अ आ इ etc., of the Sanskrit alphabet ( Māṭṛkā ). An exhaustive index has been added so that the average reader can easily grasp the meaning of these Śabdās. A glance at the index will make the meaning of the Śabdās clear even to the uninitiated.

The modes of Bijoddhāra have been illustrated in Bijanighaṇṭu and Bijābhidhāna and in some places the vācaka Śabdās of these Bijās have been mentioned. The Sādhaka's duty does not end with the recital of these Bījas only ; but he should also know the meaning of the Bīja. For this very reason, it is futile to perform the Upāsana of a Bija without knowing its import in full. For the purpose of easily understanding the significance of the Bījas, the Mantrārthābhidhāna as given in the Varadā Tantra, has been newly included in this edition. Though all the Bījas have not been mentioned in it, the intelligent Sādhaka will be able to glean out the meaning of the other Bījas by working along the line shown in the stock examples of the text. In the Mudrānighaṇṭu are mentioned different Mudrās, which are also necessary for the Sādhaka.

The different meanings of about five thousand words have been given in the Varṇabijakoṣa which is added in the end.

It is sincerely hoped that the Sādhaka will be easily successful to probe deep into the mysteries of the Tantra-śāstras with the help of Tantrābhidhāna and the Varṇabijakoṣa.

---



श्रीमद् आर्थर एवेलनेन प्रवर्तितं पर्ववेक्षितञ्च

# श्रीश्रीतन्त्राभिधानम्

मन्त्राभिधान-बीजनिघण्टु-मातृकानिघण्टु-वर्णनिघण्टु-  
बीजाभिधान-मन्त्रार्थाभिधान-मुद्रानिघण्टु-  
वर्णबीजकोषप्रभृतिरूपात्मकम्

द्वितीयसंस्करणम्

पण्डितप्रवर-

श्रीपञ्चानन-तर्क-सांख्य-वेदान्ततीर्थ-सम्पादितम्

कलिकातानगर्यां

महाराष्ट्रयन्त्रे

पं० श्रीचन्द्रशेखर पाठकेन

मुद्रितम्

७ए चालताबागान लैनस्थ-

आगमानुसन्धानसमितितः

प्रकाशितम्

सम्बत् १९६४

कलिकाता—

संस्कृत बुक् डिपो

नं० २८।१ कर्णवालिस प्रीट

लण्डन—

ल्युजाक एण्ड को०

नं० ४६ ग्रेट रासेल प्रीट



सूचीपत्रम्

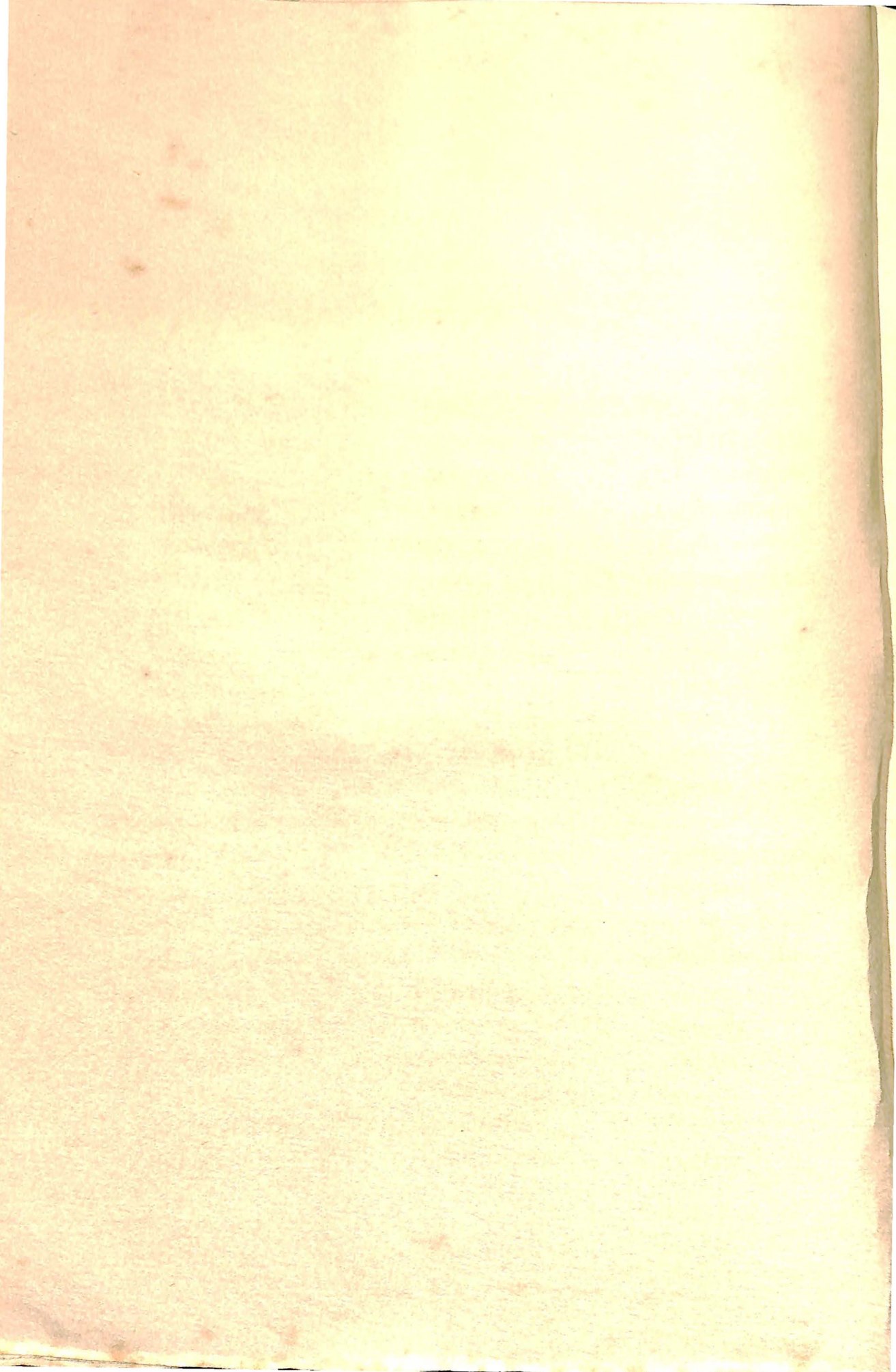

## सूचीपत्रम्

शब्दः अर्थः । पृष्ठे पंक्तौ  
 अंशः—रा१६१७  
 अंशुकः—डा१२१३  
 अंशुमान्—ऐ०६१३  
           ऐ०४८८  
 अकल्पकः—भा०६१३  
 ( अकल्पतः—भा०६१३ )  
 अक्रूरः—'१२८  
           '१०११  
           '३६१३  
           '५५६  
 अक्षरं—उ०५८  
           फार५१५  
 अक्षरः—फा१७१६  
           सार११०  
 अक्षयः—क्षा०५१४  
 अक्षाग्रजः—ऋ०४७२०  
 अग्निः—इ०४०३  
           इ०५३१०  
           इ०६०६  
           ए०४८५  
           ऐ०६१०  
           रा३१४

शब्दः अर्थः । पृष्ठे पंक्तौ  
 अग्निः—षा५११६  
 अग्निरुद्रः—का०४८१७  
 अघः—घा०४२२२  
 अङ्कारः—'३६१४  
 अङ्कुशं—क्रौ०६२१२  
           रा३१४  
 अङ्कुशः—जा३७१५  
 अङ्कुशी—जा२१६  
 अङ्गान्तः—फट्२३१८  
 अङ्गनम्—हार११६  
 ( अङ्गुलः—हार१२० )  
 अङ्गुलमूलं—ढा३८२  
 अङ्गुलीमध्यपर्वकः—  
           भा१३१६  
 अङ्गुलीमूलगः—भा०४३६  
           मा०४२२१  
 अङ्गुष्ठः—आ०६१७  
 अङ्घ्रिः—ता०४४१  
 अजपामनुः—हंसः०६३१  
 अजरः—वा३१६  
 अजरामरः—खा१११३  
 अजेशः—ओ०६१८

शब्दः अर्थः । पृष्ठे पंक्तौ  
 अजेशः—ओ०४८१०  
           भा२१६  
           भा१३१५  
           भा३७१२  
           भा५६६  
           षा२१३  
           षा५११६  
 अञ्जनः—ना१७३  
 अट्टहासः—भा१४१  
 अतिचञ्चलः—भा०६१४  
 अतिथीशः—ऋ०८१  
           ऋ०३५१६  
           (ऋ०४११७)  
           ऋ०४७१६  
           ऋ०५४८  
 अत्रीशः—दा३८६  
           दा५७१२  
 अद्रिः—ल्हा०४१२०  
           दा३५  
           दा१६१४  
 अद्रीशः—दा१६८  
           दा५०११

शब्दः अर्थः । पृष्ठे पंक्तौ  
 अद्वैतं—ऊँ५।८  
 अधः—ये४२।५  
 औ३६।१२  
 अधरं—ये६२।२  
 घा१६।१६  
 अधरः—ये।६।८  
 ये५४।१६  
 अधराह्वयः—ये२।१  
 अधोदन्तः—ये।४८।७  
 औ१०।४  
 अधोदन्तगः—औ५५।४  
 अधोदन्तानिलः—औ४२।६  
 अधोरदः—औ२।५  
 अनघामयः—घा१२।७  
 अनङ्गः—।४२।१२  
 (अनङ्गकुसुमा—का११।१६)  
 अनङ्गमदनतुरा—ता१६।२  
 अनङ्गमालिनी—ला२२।८  
 अनङ्गमेखला—चा१३।२  
 अनङ्गवेदिनी—या१६।१२  
 अनङ्गाङ्कुशः—शा२०।१७  
 अनन्तः—आ।१।३  
 आ।६।१  
 आ।३५।७  
 आ।४१।६  
 आ।४७।७  
 आ।५३।८

शब्दः अर्थः । पृष्ठे पंक्तौ  
 अनुग्रहेश्वरः—औ२।६  
 औ४२।६  
 अनुचार्या-ॐनादः।२२।२०  
 ॐनादः।६३।७  
 अनुनासः—जा३७।१६  
 जा४३।१२  
 जा५६।१२  
 अनुनासिकः—डा३७।६  
 डा५६।२  
 ना३८।१४  
 अनुस्वारः—।२।७  
 १।५५।५  
 अनुराधा—ता१६।१  
 अन्तकः—आ।४७।७  
 अन्तरं—ना।४४।१०  
 अन्तमः—क्षा३६।२२  
 अन्तिमस्वरः—।३६।१६  
 (अपः—था१६।६)  
 अपसर्गः—सा२६।१३  
 (अपरा—ला३६।१)  
 अभया—बा१८।५  
 वा३८।१६  
 हा२१।१७  
 अभिस्मृतिः—पा।४०।७  
 अभिवादनम्—नमः।२२।२२  
 अभ्रं—।६०।१२  
 अमरः—ला३६।१

शब्दः अर्थः । पृष्ठे पंक्तौ  
 अनन्तः—।३६।१५  
 का११।५  
 ला२२।५  
 हा५६।१०  
 क्षा३६।२२  
 क्षा५६।१४  
 अनन्ता—औ१०।६  
 :११।१  
 :५५।८  
 (क्षार२।१७)  
 अनलः—का११।३  
 या१६।६  
 फा।४४।१३  
 क्षार२।१३  
 अनाकारः—जा।४३।८  
 अनादिः—ऊँ।५।८  
 ना१७।८  
 ना५०।१५  
 अनिरुद्धः—।४२।११  
 :२।१०  
 :१०।१७  
 :३६।१५  
 :४२।१३  
 :५५।७  
 अनिलः—रा२६।२  
 अनुग्रहः—औ५५।३  
 अनुग्रहेशः—औ।३६।११

शब्दः अर्थः । पृष्ठे पंक्तौ	शब्दः अर्थः । पृष्ठे पंक्तौ	शब्दः अर्थः । पृष्ठे पंक्तौ
अमरः—था१६।५	अरिः—घा४०।५	अवनी—बा१८।३
अमरसूतः—ऋ३।५।१७	अरुणः—ता१।५।१८	अवधारणं—हिर६।१८
अमरेशः—उ।७।४	हा३।६।१८	( अवसं—पा१७।२० )
उ।३।५।१३	हा।५।६।१०	अव्यक्तः—उँ।४।१२
उ।४।१।११	अरुण—( ता१।५।१८ )	उँ।५।३।३
उ।४।७।१३	हार१।१७	अव्ययः—उँ।३।५।३
ः।४।८।१६	अर्कमण्डलम्—आ।५।१६	उँ।४।१।१
अमरेश्वरः—उ।५।४।२	अर्कमाता—नादः।२।२।१६	उँ।५।३।३
अमलः—हा२।१।५	नादः।६।३।६	( अश्विनी—आ।५।१७ )
हा।५।२।१	अर्घीशः—उ।३।५।१५	अष्ट—पा।६।१
अमी—था१६।३	ऊ।१।१८	अष्टमी—ऋ।८।५
अमृतं—आ।५।११	ऊ।७।११	अष्टस्वरः—पो।२।२
पा३।६।५	ऊ।४।७।१५	असितः—ला३।६।१६
टा१।४।१४	ऊ।५।४।३	असिता—ला।५।६।१२
टा।४।६।२०	अर्चिः—जा।२।१८	असिताङ्गः—जा।२।७।७
ला।२।०।५	अर्थकः—ता।४।४।२	असुः—रा।३।१४
सा।२।१।१०	( अर्द्ध—ता।१।५।१६ )	असृक्—रा।४।५।१
अमृतः—सा।५।१।२०	अर्द्धचन्द्रः—टा।१।४।६	अस्त्रम्—फट्।२।३।१८
अमृता—( पा।६।२० )	टा।४।३।१३	फट्।६।२।२२
( पा३।६।२२ )	टा।४।६।१८	अस्त्रनेत्रयुगं—
पा।५।४।१३	अर्द्धनारीशः—टा।४।३।१५	वोषट्।६।२।२२
अमृताकर्षिणी—ऑ।१०।१४	ढ।३।१	अस्थानुः—घ।५।०।१४
अमृताद्यः—टा।३।७।१८	ढ।३।८।१	अस्थि—शा।२०।१४
टा।५।६।१४	ढ।५।०।३	शा।३।६।१२
अमृतेशः—ऋ।४।१।१८	ढ।५।७।३	शा।४।५।५
अमृतेश्वरः—आ।५।३।६	अर्द्धनारीश्वरः—ढ।१।५।५	अस्थिरा—का।४।०।५
अश्विकापतिः—हा।२।१।१४	अर्द्धर्चः—ल्ला।३।६।४	अस्थ्यात्मा—शा।५।६।४
हा।५।१।२२	अर्द्धमुखी—ता।१।५।१६	अहङ्कारः—फा।१।८।२
( अस्मः—का।१।१।१६ )	अर्द्धन्तुः—नादः।६।३।६	( अहेशः—क्का।३।७।१३ )
अम्मोधिः—का।१।१।६	अलसः—पा।१।७।१४	

शब्दः अर्थः । पृष्ठे पंक्तौ  
 ॥ आ ॥  
 आकन्दितः—भा१३१७  
 आकारः—भा४३१०  
 आकाशं—खा११११  
 खं२४२  
 आकाशः—खा४८१६  
 आगमः—ना१७५  
 आग्नेयः—या१६६  
 आग्नेया—खा१११४  
 आचारी—छा३७१०  
 आज्ञा—औ१०५  
 आत्मजः—हार११६  
 हा५१२१  
 आत्मनायकः—छा१२११  
 आत्मशक्तिः—चा१२१४  
 आत्मा—कार३११  
 चा१३१  
 भा१३१८  
 हा५१२२  
 क्षा५२२  
 आत्माकर्षिणी—औ१०७  
 आदित्यः—मा३१२  
 आदिवीजं—ऊँ५५  
 आदिमः—ऊँ३५४  
 ऊँ५३४  
 आदिमातृका—आ४७५  
 आद्यः—जा३५१६  
 ऊँ४७४  
 आम्बजः—आ५१३  
 आ४७५

शब्दः अर्थः । पृष्ठे पंक्तौ  
 आधारशक्तिः—पा६५  
 आपटी—ता३३  
 आप्यायनी—ओ३६१०  
 ओ५५१  
 औ६१६  
 आमोदः—जा१३१३  
 भा५६६  
 आयासः—क्षा४०६  
 आयुधं—फद्६२२२  
 आवा(धा)तकेश्वरः—  
 ला८११  
 आशयः—लार६५  
 आशुः—सा५११६  
 आषाढी—ता१५१७  
 ता५७७  
 णा३८५  
 ( आषान्तदान्तक्षुद्रश्च—  
 ता१५२० )  
 आषाढीशः—णा४३२१  
 आहवनी—दा१६६  
 आह्वानं—फार५१४  
 ॥ इ ॥  
 इकारः—इ४७६  
 इच्छा—ः१०१७  
 चा१३१  
 इन्धिका—उ३५१३  
 उ५४१  
 इन्द्रः—जा३५१६  
 जा५४४  
 षो४२५

शब्दः अर्थः । पृष्ठे पंक्तौ  
 इन्द्रः—वा१८७  
 लार६४  
 ला५८१६  
 इन्द्रचापः—जा४११४  
 ईन्द्रमूर्तिः—ई४११०  
 इन्द्राणी—पा१७१५  
 इन्द्रांशांशं—ला३१५  
 इन्द्रियं—खा११११  
 खं२४२  
 इन्धिका—उ७६  
 ( इभरदः—षो३६२२ )  
 इमेश्वरः—आ६३  
 इला—हा४०६  
 ॥ ई ॥  
 ईक्षणा—खी६११४  
 ईशः—उ७७  
 ना५७१५  
 ईशसंज्ञकः—पा६५  
 ईश्वरः—ई४११०  
 घा३८१  
 घा५०१४  
 सार१६  
 सा५११६  
 ईश्वरी—ढा१५५  
 ही६१६  
 ईषमः—रा४५१  
 ॥ उ ॥  
 उग्रः—मा१६१  
 उ४७१३



शब्दः अर्थः । पृष्ठे पंक्तौ  
उग्रदर्पः—ह्रां६२।४  
उग्रप्रभुः—उ।७।५  
उग्रभैरवी—ऐ।२७।४  
उग्ररेखा—रा।१६।१८  
उज्जयिनी—था।१६।७  
(उज्जयिनीशः—था।१६।७)  
उदसूः—उ।७।८  
(उड्डीनं—पा।१७।२०)  
उड्डीशं—पा।१७।१४  
उत्कारी—घा।३६।१०  
वा।५।६।१  
उत्कारीशः—वा।२०।११  
उदरार्द्धं—ल्ला।४।२।१  
उद्देश्यदर्शकः—ओ।६।१७  
उन्मत्तभैरवी—डा।२७।६  
उपमा—घा।२४।६  
उपसर्गः—षा।२६।१२  
(उपात्यः—ला।३६।२०)  
उपान्त्यः—ला।३६।२०  
ला।५।६।११  
उभयः—हा।२।२।२  
उमा—दा।१६।१२  
फा।१७।१८  
उमाकान्तः—चा।४३।१६  
णा।३।२  
णा।५०।५  
णा।५७।५  
ता।३।८।३  
उरगः—फा।४४।१४  
उरुभावः—ठा।१४।१५

शब्दः अर्थः । पृष्ठे पंक्तौ  
उष्मा—रा।२०।१  
षा।२।१।४  
षा।५।१।१६  
॥ ऊ ॥  
ऊकारः—जा।४७।१५  
ऊर्ध्व—पा।३६।६  
ऊर्ध्वकेशी—पा।६।२  
पा।२७।३  
(ऊर्ध्वचामी—ना।१७।२०)  
ऊर्ध्वजानुः—(ता।१५।१६)  
ता।५०।७  
ऊर्ध्वदन्तः—पा।४।८।५  
ओ।६।१६  
ओ।५।५।१  
।४।२।११  
ऊर्ध्वदन्ताल्लिजः—  
ओ।४।२।७  
ऊर्ध्वमुखी—ऋ।८।२  
ओ।१०।५  
ऊर्ध्वमूर्तिः—ऋ।४७।२०  
ऊर्ध्ववासी—ना।१७।४  
ना।५०।१६  
ऊर्ध्वहस्तः—पा।४।२।३  
ऊर्ध्वधारः—पा।५४।१४  
ऊर्ध्वस्यः—ओ।४।८।६  
(ऊर्ध्वौष्ठः—पा।३६।२२)  
॥ ऋ ॥  
ऋड्मूर्तिः—ऋ।४।१।१६  
ऋद्धिः—ख।२।१२

शब्दः अर्थः । पृष्ठे पंक्तौ  
ऋद्धिः—ख।१।१।१०  
खा।३६।२०  
ढा।१।५।७  
॥ ए ॥  
एकजः—आ।६।३  
एकदन्तः—ओ।२।३  
एकदन्ताह्वयः—ऋ।८।४  
एकनेत्रः—।१।२।१२  
छा।२।१७  
(छा।१३।२०)  
छा।३।७।६  
छा।४।३।५  
छा।४।६।८  
छा।५।६।६  
एकपादः—ऋ।७।१६  
ऋ।४७।१८  
छा।४।६।६  
जा।१।४।५  
जा।४।६।१६  
ठा।१।४।१६  
डा।५।७।१  
एकमात्रि(तृ)कः—आ।५।६  
एकमात्रा—छा।१।३।५  
एकरुद्रः—डा।१।२।६  
डा।५।६।२  
एकरूपः—चा।१।२।१६  
चा।४।६।६  
एकवक्त्रः—डा।४।६।५  
एकाकी—ल्ला।८।१८  
एकाक्षी—स्त्री।६।१।१४

शब्दः अर्थः । पृष्ठे पंक्तौ

एकाङ्क्षिः—ला३६।२

ला४१।२०

ला५४।१०

एकादशी—पा६।६

एलापुरं—वा१।५।६

॥ ऐ ॥

ऐश्वरी—ढा५७।३

॥ ओ ॥

ओष्ठः—पा६।१

औ।१०।४

औ।४८।१२

ऊँकारः—ऊँ।५।१

ऊँ।४७।३

ऊँ।५३।४

॥ औ ॥

( औजसः—रा१६।१४ )

॥ क ॥

ककुदः—ला३६।७

ककुद्गतः—ला५८।१५

( कक्षः—कार१।१६ )

कङ्कणः—भा४६।१२

कटिः—टा१४।१०

टा४६।१७

कण्टकः—ऊ७।६

कण्ठः—आ।५।१५

आ।५।६

औ।१०।४

औ।४८।१२

शब्दः अर्थः । पृष्ठे पंक्तौ

कण्टकः—ः।१०।१६

ः।४८।१५

कण्ठस्थः—आ३।५।५

कथारिणी—ढा१।५।८

( कन्याचरः—।१०।१३ )

कन्याचररविः—।१०।१३

( कन्या—।१०।२० )

कन्यास्तननिभः—ः।३६।१६

कपर्दिनी—वा१।८।४

कपर्दी—ऐ।६।१०

ओ।५।५।२

पा२७।६

पा३।१।२

कपालः—का१।१।३

का४८।१८

कपालिनी—डा३०।७

ः।३०।१७

कपाली—खा१।१।३

खा४८।२०

टा१।४।७

टा४६।१८

टा२७।८

टा३०।२१

कपिला—या१।६।८

हार१।१।५

कफः—फा२।५।४

कफोणिः—खा१।१।२२

कमठारिः—खा४२।१।८

कमण्डलुः—ढा३७।१६

ढा।५।६।१५

शब्दः अर्थः । पृष्ठे पंक्तौ

कमण्डलुः—था।४।४।३

कमलः—ला३६।१६

कमला—ई।१।५

ल्ला।८।११३

श्री।४।७

करः—का१।१।७

था।४।४।७

करणं—सार६।१।४

करसूः—आ।५।३।३

करादिगः—का३६।१।८

करालिनी—ल्ला।२७।३

ल्ला।३०।१।१

कर्कशः—भा।१।३।१६

कर्णः—ऋ।७।१।७

कर्णिका—शा।४।५।५

कर्तृका—जा।३।१।०

कर्षणी—ल्ला।८।१।८

कलकण्ठः—वा१।२।६

सार१।१।१

कलत्रं—दा१।६।८

दा२।५।५

कलसं—वा२०।१।०

कलसः—वा।१।८।४

वा२।६।७

कलहंसप्रिया—भा।३।३।१६

कला—ई।१।५

ः।१०।१६

नादा।२।२।१६

नादा।६।३।६

कलाज्ञः—ः।२।१।०

शब्दः अर्थः । पृष्ठे पंक्तौ

कलाद्यः—आ४१४  
 कलानिधिः—१०१०  
 कलारसः—ला२०८  
 कलिका—ऋ३०६  
 कल्याणं—उ०३३  
 शा२०१८  
 कल्याणी—खा१११३  
 कवचं—हुं६२२०  
 कवचः—१४२१२  
 कव्यं—क्ष२२१४  
 ( कव्यवहा—क्ष२२१७ )  
 काटरः—इ६६  
 कात्यायनी—दा१६११  
 कान्तः—इ६११  
 खा५५१२  
 फा४४१४  
 कान्ता—ऐ६१७  
 ( पा१७२० )  
 कान्तिः—आ६५  
 ला८११  
 ला८१४  
 डा१२१०  
 डा५६१  
 ( डा१५२० )  
 शा२०१८  
 कान्तिकृत्—ला८१५  
 कान्यकुब्जकः—ऊ०१३  
 कामः—इ६११  
 ई२३३  
 क्ली०३३

शब्दः अर्थः । पृष्ठे पंक्तौ

कामः—जा४०६  
 रा२६२  
 क्षा२२१२  
 कामकर्त्ता—छा१३६  
 कामकर्षिणी—आ५१६  
 कामकला—ई६१८  
 ई६३५  
 कामकोटः—ऐ६१३  
 ( कामकोटी—ऐ६१३ )  
 कामगः—का३६१६  
 कामघ्नः—उ०३७  
 कामदेवः—का११२  
 कामधुक्—षा२१३  
 कामधूमकः—षा२१३  
 कामना—उ०३७  
 कामबीजं—क्ली०६२१०  
 कामवर्जनः—ला८१०  
 कामराजः—ऊ०३१०  
 क्ली०६३१८  
 ( कामकर्षिणी—आ५१६ )  
 कामरूपः—आ५१४  
 ए३६६  
 ए४२४  
 ए५४१४  
 का११८  
 शा२०१३  
 शा५११४  
 क्षा५२२  
 कामरूपी—खा१११०  
 खा४८२०

शब्दः अर्थः । पृष्ठे पंक्तौ

कामरूपी—घा४६१  
 शा२०१३  
 शा५११५  
 कामलभा(ता)—ऋ०१७  
 कामाख्यं—घा१२७  
 कामाख्यः—का५५१०  
 कामाङ्गः—का४२१६  
 कामिकः—ता३८५  
 ता५७७  
 कामिका—ता१५१७  
 कामिनी—इ६११  
 ला८१७  
 ता१५१६  
 स्त्री०६११४  
 कामिनीप्रिया—ला२०६  
 कामुकः—घा२७६  
 कामेशी—आ५१४  
 डा१२१३  
 कामेशीबीजं—क्ली०६२१०  
 क्ली०६२१४  
 कामेश्वरी—का११८  
 कामोदरी—ला८१४  
 कारकः—आ४१६  
 कार्तिकेयः—१४२१३  
 कालः—उ०३७  
 ला८१७  
 उ०६३६  
 फा१७१८  
 मा१८१७  
 मा५१३

शब्दः अर्थः । पृष्ठे पंक्तौ

कालः—ह्र्दं३१८  
 क्षार२२६  
 कालकारिका—ई७१  
 कालकूटा—उ२७२  
 उ३०६  
 कालजिह्वा—आ३०३  
 क्षार२२१४  
 कालधूमकः—( पार१३  
 पा५११६  
 ( कालवक्त्रा—उ३०६ )  
 कालवज्री—आ२७१  
 कालभद्रः—मा१८१६  
 मा५१४  
 कालभैरवी—आ३०३  
 कालरात्रिः—ल्ला३०११  
 पा१७१०  
 पा५०१८  
 कालरूपी—वा१२५  
 ( घा४६१ )  
 काली—या३१३  
 मा१८१७  
 कालीबीजं—की०६२७  
 कालोत्तरीयः—ई६१६  
 काशः—ल्ला८१२  
 काशी—आ६६  
 किङ्किणी—घा२४८  
 घा१२४  
 किङ्किणीबीजं—द्री०६३२१  
 कीटमुखी—चा१३१  
 कीर्त्तिः—आ५१२

शब्दः अर्थः । पृष्ठे पंक्तौ

कीर्त्तिः—आ३०२  
 ई७१  
 कीलालं—ऋ८६  
 कुः—टा४०६  
 ( कुक्षिः—रा१६२१ )  
 कुचद्वन्द्वं—ई७२  
 कुजः—आ६६  
 भा१३१६  
 कुजेशः—ऊ७१०  
 कुटिला—उ७८  
 दा१६१२  
 कुत्सा—कु२४१  
 कुण्डलं—ः१०१६  
 टा१४१४  
 दा१६१०  
 दा५०१२  
 कुण्डली—पा६४  
 जा१४२  
 जा४६१६  
 कुण्डोदरी—ल्ला५४१२  
 कुबेरः—दा३८१०  
 दा४४५  
 दा५७११  
 पार५१२  
 कुबेरद्वक्—ल्ला३६३  
 ल्ला४२१  
 ल्ला५४१२  
 कुब्जिका—ः१०१५  
 कुब्जिनी—फा२७१८  
 कुमारः—शा२०१४

शब्दः अर्थः । पृष्ठे पंक्तौ

कुमारः—शा५११३  
 कुमुदः—भा४३६  
 कुम्भः—( ल्ला८१६ )  
 पा१७१४  
 वा१८१०  
 कुलकौलिनी—शा२०१६  
 कुलसुन्दरी—ल्ला८१२  
 कुलाचलः—पा६६  
 कुलावती—चा१३२  
 कुली—सा३१६  
 कुलोज्ज्वलः—सा२१६  
 कुष्ठः—था३४  
 ( कुसुमम्—कार११६ )  
 कुस्वरः—घु२४६  
 ( कूटकोपरिवारणः—  
 हा२१२१ )  
 कूपविरावणः—हा२११७  
 कूर्चं—ह्र्दं३६  
 ह्र्दं२४  
 ह्र्दं३१८  
 कूर्चसंज्ञः—चा२१६  
 कूर्परः—जा४६१०  
 कूर्मः—चा१२१६  
 चा४३३  
 चा४६६  
 कूर्मेश्वरः—चा३७७  
 चा५६३  
 कृतमण्डलः—भा४६१२  
 कृतान्तः—क्षा४५१३  
 मा५१४

शब्दः अर्थः । पृष्ठे पंक्तौ	शब्दः अर्थः । पृष्ठे पंक्तौ	शब्दः अर्थः । पृष्ठे पंक्तौ
कृती—ल्लाटा१७	कोटवी—णा१५।१२	क्रोधः—क्षा५२।२
कृतीशः—या५१।५	कोपः—फिर५।१६	हुं२३।१६
कृधितः—मा५१।४	सार६।१४	हुं६२।२०
( कृशा—पा६।३ )	हार६।१७	हुं६२।२१
कृषा—पा६।३	क्षार२।६	हुं६२।४
कृषितः—(मा५१।४)	क्षा५२।२	क्रोधनः—जा७।६
कृष्णः—आ४१।४	कोमलः—ऋटा५	क्रोधबीजं—हुं६४।१८
था१६।५	( कोरगिरिः—डा१५।२०	क्रोधिनी—रा१६।१४
था३८।७	कोलगिरिः—डा१५।३	रा३६।५
था५७।१०	कोषः—षार१।५	रा५८।१४
दा१६।१२	कौन्तः—लृटा८	क्रोधी—का४२।१५
रा१६।१५	कौमारी—चा१३।१	क्रोधीशः—कारा११
लार२।६	आ१४।३	का११।२
केदारः—।१०।१५	डा१५।१	कार७।५
केशः—आ३५।५	डा५०।२	का३०।१६
था१६।६	(कटकूपविरावणः—	का३६।१८
केशवः—आ१।१	हार१।२०)	का४८।१७
आ५।११	क्रिया—आ६।५	का५५।६
आ४१।३	ऋ७।१५	क्रोष्टुः—हार१।१७
आ५३।७	लार०।६	क्रौञ्चः—रा१६।१७
कैटभः—खा३६।११	ला३६।७	क्लिन्ना—इ६।१२
कैटभारिः—(खा३६।२२)	ला५८।१६	भा१८।११
खा४२।१८	कूरः—।४८।१३	कृषीवं—ऋऋल्लला४।१५
खा५५।१२	कूरा—ऋ७।१५	कृषीवः—डा४३।१
कैलासः—ओ६।१७	क्रोडः—( ता१५।२० )	कृषीवक्त्रं—डा३७।६
कौटरः—इ६।६	तार५।३	कृषीवक्त्रः—डा५६।२
हा४७।१०	कौडपुच्छकः—ढा१।५।८	क्रेदिनी—बा१८।७
ई७।१	ता१५।१६	क्रेदिनीबीजं—
ई४७।११	क्रोधः—ऋटा।१	कल्ही६२।१२
कौटराक्षी—ये३०।१३	क्षार२।११	क्रेषितः—मा१८।१७

शब्दः अर्थः । पृष्ठे पंक्तौ

॥ ख ॥

खं—ल्ला५४११

ओ४०४

ओ५५३

खगः—खा४२१७

खङ्गकः—खा१११४

खङ्गार्द्धकारः—डा२२२२

खङ्गी—घा२१४

घा१२३

घा३७३

घा४६२

घा५५१५

ला२०५

खङ्गीशः—वा२०१०

वा४५३

वा५१११

वा५६१

खङ्गीश्वरः—वा३१६

खण्डः—भा३७१४

भा४३६

खद्योतं—हं६४१२

खर्परः—डा१२१६

डा४६५

खलः—शा२०१७

खादिमः—का५५६

खलपूः—षा२१६

खान्तः—गा५५१४

खेचरः—टा४६१७

खेचरी—टा१४७

खेटः—खा३६५०

शब्दः अर्थः । पृष्ठे पंक्तौ

खेटः—खा४२१७

खा५५११

॥ ग ॥

गगनं—फा१८६

हा३२२

हार११४

गङ्गा—गा१११५

गजकुम्भः—गा४२१२०

गा३७२

गा५५१४

गजज्योतिः—ण४२३

गजवक्त्रकः—ण५४३३

गजाङ्कुशः—उ३५१३

उ४१११

उ५४२

टा३७१८

टा४३१४

टा५६१३

गजाननः—ल्ला८१६

गा४२२०

गजान्तकः—आ६४

गजेन्द्रः—का११८

खा५५११

गणनाथः—ः१११

गणनायकः—ऋ७१७

ऋ५४८

का५५१०

गणपतिः—गार४५

गणपालः—ला५६११

गणेशः—ल्ला४२२

शब्दः जर्थः । पृष्ठे पंक्तौ

गणेशः—ः१०१७

गा१११५

गा३७१

वा४४१५

झा५६१४

गणेशवीजकम्—गां६३२

गणेश्वरः—झा२२१४

गा४२१६

गा४८२२

गण्डः—ला१११

वा३१०

गतः—(वा३८१६

गतिः—डा४६५

गदा—वार५१७

गदी—का४२१५

खारा१२

खा३६२०

खा५५११

गन्धः—ता१६१

गन्धकर्षिणी—ऋ८६

गन्धनम्—घार४१०

गन्धर्वः—इ३५१०

इ४१८

इ५३११

गा१११६

गार४५

गमनं—चि२६८

गरुडः—खा१११२

गर्जिनी—ना१७२

इ२७१

शब्दः अर्थः । पृष्ठे पंक्तौ

गर्भविमोचनः—षार१२

ब्रू२६।११

गाथा—गा११।१६

गार२४६

गान्तः—घा५५।१६

गायकः—रा१६।१६

गायत्री—ऊँ५।७

ओ।६।१५

ओ४८।६

गायनं—जार४।१८

गायनः—जा१४।६

गिरिः—( टा१४।११ )

लार०।८

गिरिजा—ह्रीं।४।६

गिरिनायकः—ना१७।८

गीतं—गा१२।१

गार४।६

गुणजीवकः—ऊँ५।४

गुणेशः—सार१।११

गुरुः—आ३।५।७

आ४।१।५

आ५।३।८

खा११।११

ढार७।८

गुहः—भा१३।१४

भा४।६।१३

गुह्यः—था१६।७

गुह्यकर्त्ता—पा१७।१०

पा५०।१७

गुह्यकालीबीजं—ह्रीं।६।२।६

शब्दः अर्थः । पृष्ठे पंक्तौ

गोकर्णा—छा१३।६

गोकुलेश्वरः—गा११।१५

गोत्रा—ता४०।७

दा४०।७

दा६।०।८

गोपालबीजं—ह्रीं।६।२।६

गोमुखः—गा३।७।२

गा४।२।२०

गा५।५।१३

गोमुखी—ऋ५।४।७

गोविन्दः—ई।१।५

ई।६।१४

ई३।५।११

ई४।१।१०

ई५।३।१२

गौः—ऋ८।१

गा११।१८

गा४।८।२२

घा४।६।२

सार१।११

सार२।६।१६

गौरवः—गा११।१५

गा४।८।२२

गौरी—गा११।१५

ग्रन्थिः—था१६।४

ग्रन्थिग्राहकः—था५०।१०

ग्रन्थिग्राहः—था१६।३

( अहाधिपः—ऋ४।१।१५ )

ग्रहेशः—औ।१०।३

ग्रामणीः—ठा१४।१७

शब्दः अर्थः । पृष्ठे पंक्तौ

ग्रामणीः—फा१८।२

वा५।८।१६

ग्रासः—क्षा४।०।६

क्षा६।०।७

ग्रासिनी—हुं।६।४।१२

ग्लौः—लार२।७

॥ घ ॥

घटाकारः—ठा४।३।१६

घटाकृतिः—सा४।५।६

घटिका—।१०।८

घण्टा—घार२।४।८

वार८।६

घण्टिका—।४।८।१३

घण्टी—घार२।३।३

वा५।०।२२

घण्टीशः—घार२।३।३

घनः—घा३।७।४

घा५।५।१६

ढा५।६।१

घनस्वरः—घा३।७।४

घर्घरी—वा१।८।३

घर्घरध्वनिः—जार४।१८

जार४।४

घुर्घुरः—घार२।३।३

घा४।६।३

( घूर्णकः—टा१४।१६ )

घूर्णनम्—ठा१४।१३

घोरनादकः—घार२।४

( घोरनायकः—घार२।२० )

घोरनामा—घा४।६।२

शब्दः अर्थः । पृष्ठे पंक्तौ

घाणात्मा—टा१४११

॥ छ ॥

डादिमः—घा३७४

॥ च ॥

चक्री—का२११

का११४

का३६१८

का५५१०

चञ्चलः—चा३७८

चा५६३

चा४३४

चञ्चुः—'४८१४

चण्डः—खार१२

गार७५

डार२८

या१६१०

चण्डलिङ्गः—खार१११४

चण्डिका—:१२७५

चण्डीशः—खार११११

खा४२१७

खा५५११

वा३६१०

शार७१२

चण्डेशः—खार१२

खा३६१२०

चतुराननः—जार१८

जा३७११

जा४६१०

जा५६१७

शब्दः अर्थः । पृष्ठे पंक्तौ

चतुर्थी—ई६१७

चतुर्दशी—ओ१०६

चतुर्मुखः—आ४१५

जा४३७

चतुर्मुण्डधरः—चा१२१५

चतुर्मूर्तिः—चा१२१७

छा५६५

चन्दनं—चा१२१६

चन्दनेश्वरी—जा१४५

चन्द्रः—ई६१८

इ४७६

ड०४७४

'३६१३

'५५६

ठार२१

मार८१८

लार०३

ला५१६

सा३२०

सार१७

चन्द्रकः—चा४३३

भा५६६

ठ४६२१

दा४४६

चन्द्रपिण्डः—सा५११८

चन्द्रमण्डलम्—

ठार४१७

ठा५६१६

चन्द्रमण्डलः—ठा१४१४

ठार४२१

शब्दः अर्थः । पृष्ठे पंक्तौ

चन्द्रयुग्मकम्—

स्वाहा२३१३

स्वाहा६२१७

चन्द्रयुग्मं—स्वाहा६२१६

चन्द्रमाः—डा१२१२

चा१२१६

चार४१२

मार५२०

चन्द्रिका—ला८१०

भा१८१५

( चपला—रा१६२१ )

चरः—ए४०४

ए५४१४

ए६०४

चरणं—का११७

( चरा—'१०२० )

चरुजः—आ४७७

चर्ममुण्डधरः—चा४६७

चान्तः—छा५६६

चापः—आ५४४

चामरः—डा३७२१

चामराख्यः—चा५६४

चामरादिकः—चा४३३

चामुण्डा—चा१२१६

या१६१०

चित्ता(न्ता)कर्षिणी—

ला८१२

( चित्ताचारी—चा३७८ )

चित्रम्—चा३७८

चित्रचारी—चा४३४



शब्दः अर्थः । पृष्ठे पंक्तौ	शब्दः अर्थः । पृष्ठे पंक्तौ	शब्दः अर्थः । पृष्ठे पंक्तौ
चित्रचारी—वा५६।४	जगद्बीजं—सा५१।२०	जपकः—जा३७।१२
चित्रा—टा१४।१०	जगत्प्राणः—हा२१।१५	जपज्योतिः—जा४३।८
चिन्ता—घा१६।१७	जगद्योतिः—घो६।६	( जम्भनः—णा१५।१० )
धूर५।७	जोषट्ट।८	जयः—जा१३।६
चिह्नम्—रा४५।२	जघनं—जा२४।५	जयजः—जा३७।११
चूर्णिता—जा१४।४	जङ्घा—पा६।३	जा५६।८
चेष्टिका—उ।७।६	जङ्घकः—पा४८।६	जयन्तः—जा३७।११
( चेतः—ला२०।१६ )	जटा—घो६।१३	जा५६।७
चेतना—।१०।११	ता५०।८	जयन्तकः—जा४३।७
चा१२।१६	जटिलः—डा१५।२	जयन्ती—ता१६।२
या१६।१२	( जटिली—डा१५।२ )	जया—का११।३
चैतन्यं—हा२।२।१	जटी—ता१५।१५	छा४०।५
चौरः—ता२५।३	था१६।७	णा१५।११
छ ॥	रा५८।१४	का१७।१७
छगण्डः—बा१८।४	जठरं—सा१६।१	भा४४।१७
बा५०।२१	जठरः—मा४४।१६	मा५१।२
छगलण्डः—बा३८।१६	ला२२।८	मा१८।१६
बा४४।१५	षा२१।५	जयिनी—पा१७।१४
छगलण्डेशः—बा५८।६	षा५१।१७	जरा—टा१४।६
छत्रः—ता१६।१	जठरसंस्थितः—सा३६।१	टा३७।१७
छन्दनं—छा१३।३	जनकः—जा४३।८	ढा५६।१३
छायापुत्रः—क्षार२।१५	( जा३७।१२ )	जलं—श्रा७।१६
छेदः—दा२५।५	जा५६।८	श्रा४०।३
छेदनं—छा२४।१४	जनव्याहारः—खा११।१४	श्रा५४।५
छोटिका—फट्२३।१८	जनार्दनः—घा४४।७	श्रा६०।१०
॥ ज ॥	का३।६	का११।६
जगत्—वा५०।१२	का१७।१६	का२३।१२
ला२२।६	का३८।१७	भा१३।१५
जगद्बीजं—सा२१।८	का५८।३	वा३६।१०
	जनेश्वरः—मा१६।१	वा५६।१

शब्दः अर्थः । पृष्ठे पंक्तौ

जलं—सा५१२०  
जलान्तःस्थः—वा४५३  
जवनः—जा१३१२  
जवा—धा४०७  
जवी—पा४०७  
जाडः—पा५८१०  
जान्तः—भा३७१४  
जालः—भा५६१०  
जालन्धरः—गा१२२२  
जितेन्द्रियः—दा१६१२  
जिह्वा—ई६१८  
ई४७१२  
भा१३१५  
भा४६१२  
ठा१४१३  
जीवः—ठा४६२१  
ला४१  
ला५६१२  
सार११३  
हार११६  
हा५१२२  
जीवनः—ठा४६२१  
जीवनमय्यागा—हीं६१८  
जृम्भणः—णा१५१०  
जेता—जा१३६  
जार४१६  
इप्तिः—जा५६११  
इप्तिगः—( जा३७१६ )

शब्दः अर्थः । पृष्ठे पंक्तौ

इप्तिगः—जा४३१२  
इप्रियः—जा३७१६  
इानं—पा६३  
पा४८६  
गा१२२२  
णा१५१०  
णा२५२  
दा१६६  
इानामृतः—ऐ३६७  
इानामृता—ऐ६१०  
इानी—जा४६१५  
इानिनी—ला२०७  
इ्या—जा४०५  
जा६०८  
ज्येष्ठा—धा१६१२०  
धा१७२  
ज्योत्स्ना—पा६२  
ज्वरी—छा४३६  
ज्वलनः—रा५१८  
ज्वलनध्वजः—घा२७१४  
ज्वलनसुन्दरी—  
स्वाहा६२१६  
ज्वालमुखः—चार७६  
ज्वालमूलं—घा१२६  
ज्वाला—औ१०७  
रा२०२  
ज्वालिनी—औ१०६  
डा१२१०  
ना१७६

शब्दः अर्थः । पृष्ठे पंक्तौ

ज्वालिनी—( ला२०१६ )  
वार०१०  
॥ अं ॥  
अङ्कारः—भा४३१०  
भा५६१०  
अङ्कारी—भा१३१४  
भा४६१३  
( अञ्जा—फा१८२०  
अञ्जावातः—भा२४१७  
फा२५१५  
अञ्जावायुः—भा१३१४  
अन्तः—जा५६११  
अिण्टीशः—पा६१  
पा३६५  
पा४२४  
पा४८५  
पा५४१३  
अिण्टीशनायकः—पा१११४  
पा६१  
॥ ट ॥  
टङ्कारः—टा१४७  
टा२४१६  
॥ ठ ॥  
ठः—स्वाहा६२१५  
ठङ्गम्—स्वाहार३१३  
स्वाहा६२१७  
ठयुग्म्—स्वाहा४८  
ठयुगलं—स्वाहा६२१५

शब्दः अर्थः । पृष्ठे पंक्तौ

॥ ड ॥  
डाकिनी—औरडाई  
डामरः—( डाडडर )

डाडडर  
डामरेशः—डाडडर  
डामरेश्वरः—डाडडर

॥ ढ ॥

ढकः—ढाडडर  
ढका—ढारडडर  
ढारडडर  
ढलः—ढाडडर

॥ ण ॥

णान्तः—ताडडर

॥ त ॥

तडित्—ताडडर  
तण्डतुलः—तारडडर  
तनुत्रम्—हंरडडर  
हंरडडर  
( तन्त्री—मारडडर )  
तन्त्री—मारडडर

माडडर

तपनः—मारडडर

पाडडर

तपनादिः—हंरडडर  
तमाटः—ताडडर

तमोहनः—डाडडर

तरलं—छारडडर

तरलः—ताडडर

शब्दः अर्थः । पृष्ठे पंक्तौ

तरलः—ताडडर

तरणिः—नारडडर

नौरडडर

तरणी—छारडडर

तर्जनी—ईडर

तस्करः—चारडडर

तापिनी—कारडडर

खारडडर

वारडडर

भारडडर

तारः—हंरडडर

हंरडडर

हंरडडर

हंरडडर

हंरडडर

तारकः—आडडर

हंरडडर

हंरडडर

हंरडडर

हंरडडर

ताडडर

तारा—ताडडर

ताराप्रणवः—हंरडडर

तार्तीयम्—हंसौरडडर

तिथियाः—मारडडर

तिली—डाडडर

तीक्ष्णा—पाडडर

पाडडर

पाडडर

तीवः—औरडडर

शब्दः अर्थः । पृष्ठे पंक्तौ

तीवः—ताडडर

ताडडर

ताडडर

तीवज्योतिः—राडडर

( तुष्टुकः—क्षारडडर )

( तुष्टुकः—क्षारडडर )

तुष्टुकः—क्षारडडर

तुरीया—नादःडडर

तुला—कारडडर

( तुलापुष्पं—कारडडर )

तुष्टिः—शदःडडर

शदःडडर

तुरीया—नादःडडर

तुष्टु—षारडडर

तृतीयः—लाडडर

( तुष्टुणा—राडडर )

तृतीयकः—वारडडर

तृतीयलोचनः—चाडडर

तेजः—खाडडर

खाडडर

जारडडर

तेजसः—( औडडर )

कारडडर

तेजसः—जारडडर

औडडर

औडडर

कारडडर

कारडडर

राडडर

राडडर

शब्दः अर्थः । पृष्ठे पंक्तौ	शब्दः अर्थः । पृष्ठे पंक्तौ	शब्दः अर्थः । पृष्ठे पंक्तौ
तोर्यं—ढा१५५	( त्रितारं—उँ०५६ )	त्रिमूर्तिः—ई६।१३
था४०।७	त्रिदेवकः—ऋ४१।१६	ई४१।६
धा१६।१६	( ला३६।१ )	ई४७।१२
घा४०।७	त्रिदेवतम्—उँ०५२	ई५३।१३
घा६०।१०	त्रिधातुः—वार०।१२	क्ली६३।१८
तोर्यबीजं—वां४।२२	त्रिनेत्रः—घा५५।१५	त्रिमूर्त्तीशः—ई३।५।११
त्यागः—या१६।६	णा१५।१३	त्रिरेखः—णा३।८।४
यार६।१	त्रिपत्रकः—फा४४।१३	णा४३।२२
त्रयोदशी—उ।६।१६	त्रिपुरः—पो३६।८	णा५७।५
त्रासः—डा१।५।१	पो५४।१६	दा१६।१४
डार४।२२	त्रिपुरकः—क्षार२।१२	त्रिलोचनः—गा११।१८
त्रिकः—उँ०५।३	त्रिपुरसुन्दरी—ई।७।२	त्रिलोचनप्रियः—बा१।८।६
उँ०४७।४	रा२०।१	बा५०।२२
त्रिकण्टकः—ला३६।४	त्रिपुरा—पो।६।११	( त्रिवक्रः—डा१।५।१ )
त्रिकण्टकी—दा१६।११	त्रिपुरादेवी—सा२।१।१२	त्रिवक्त्रः—डा१।५।१
त्रिकण्ठः—ऋ४।४।२	त्रिपुरान्तकः—ऋ३।५।२०	त्रिवर्णा—घा१६।१८
त्रिकूटम्—उँ०५।६	ऋ४४।१७	त्रिविक्रमः—ऋ३।१।६
त्रिकूटकः—(ला३६।४)	पा१२।३	ऋ७।१४
ला५४।११	त्रिविन्दुः—छा५६।५	ऋ३।५।१७
त्रिकोणकः—पा३६।६	त्रिविन्दुकः—छा३७।१०	ऋ५४।६
पा४२।३	छा४३।६	णा४३।२१
त्रिकोणा—पा।६।५	त्रिभवः—उँ०५।६	त्रिविक्रान्तः—ऋ४।१।१५
पा५४।१४	त्रिभवा—ढा१।५।७	त्रिवृत्—उँ०।३।५।३
त्रिगुणः—उँ०।५।४	त्रिमातृकः—ओ।३६।६	उँ०।५।३।५
णा५७।६	ओ।५।५।१	त्रिवेदकः—ला३६।१
त्रिगुणा—ही।६।१।५	त्रिमात्रः—उँ०।३।५।४	ला५४।१०
त्रिगुणाकारः—णा३।८।४	उँ०।५।३।५	त्रिशिखः—उँ०।५।४
णा४३।२२	त्रिमात्रकः—(ओ।३६।६)	त्रिशिखी—ढा१।५।५
त्रितत्त्वकम्—उँ०।४।७।३	ओ।४।२।७	त्रिशूली—जा४।६।१०
त्रितयलोचनः—वा१२।१।८	त्रिमूर्तिः—ई।१।५	त्रैपुरं—पो४।२।६

शब्दः अर्थः । पृष्ठे पंक्तौ

त्रैलोक्यप्रसनात्मकः—

क्षार७।१३

त्रैलोक्यमोहनं—

कूर्ति६।३।१८

त्रैलोक्यविजया—

ओ।१०।१

त्रैलोक्यविद्या—घा१२।७

त्वक्—ढा१।५।८

या१३।३

त्वगात्मा—ढा१।५।६

या१६।११

त्वग्गतं—या५।८।११

॥ थ ॥

थादिः—ता५।७।८

॥ द ॥

दक्षः—पा३।६।५

पा४।८।६

( का११।१६ )

दक्षकरः—घा४।६।१

दक्षकरतलः—ठा४।६।२०

दक्षकरस्थितः—शा३।६।११

दक्षकर्णः—उ।१।७

उ।७।४

उ।३।५।१४

उ।४।७।१३

उ।५।४।२

दक्षकुक्षिः—पा४।४।११

दक्षकूर्परगः—खा५।५।११

दक्षगण्डः—ऋ३।३।१

शब्दः अर्थः । पृष्ठे पंक्तौ

दक्षगण्डः—ला।८।८

ला।४।८।१

ला।५।४।६

दक्षगुल्फगः—डा३।७।२१

डा।५।७।२

दक्षगुल्फस्थः—ला।१।११

दक्षजङ्घः—ओ।४।८।६

दक्षजङ्घा—ढा।५।०।३

दक्षजानुः—ठा।१।४।१५

डा।५।०।१

(दक्षजानुगतः—ठा३।७।२०)

दक्षजानुरतः—ठा३।७।२०

दक्षनखः—डा।१।२।६

दक्षनासः—ऋ।५।४।६

दक्षनासा—ऋ।१।६

ऋ।३।५।१७

ऋ।४।१।१५

दक्षनासाधिपः—था।१।६।५

दक्षनासापुटः—ऋ।४।७।१७

दक्षनेत्रं—इ।१।४

इ।६।१०

इ।४।७।६

दक्षपदाग्रगः—णा।३।८।३

दक्षपन्मूलगः—टा।५।६।१४

दक्षपाणिः—दा।१।६।१४

पा।३।८।५४

पक्षपादः—णा।५।०।५

दा।५।०।१२

सा।२।१।१०

हा।२।२।४

शब्दः अर्थः । पृष्ठे पंक्तौ

दक्षपादाग्रगः—णा।५।७।६

दक्षपादाङ्गुलिनखम्—

णा।१।५।१३

दक्षपादाङ्गुलिमुखम्—

णा।१।५।१३

दक्षपादाङ्गुलिमूलम्—

ढा।१।५।६

दक्षपादादिगः—टा।४।३।१३

टा।३।७।१७

दक्षपार्श्वः—पा।१।७।१३

( पा३।८।१५ )

दक्षपार्श्वगतः—पा।५।८।२

दक्षप्रियः—सा।५।६।७

दक्षबाहुः—खा।४।८।१६

दक्षलोचनः—इ।५।३।१०

दक्षशाखा—फा।४।६।१३

दक्षस्कन्दः—का।१।२।४

का।४।८।१७

भा।५।१।२

दक्षस्फिक्—टा।४।६।१७

दक्षहस्तः—डा।४।६।४

दक्षहासः—फा।१।४।१

( दक्षांशः—रा।१।६।२१ )

दक्षांशगः—रा।५।८।१३

दक्षा—ऐ।६।८

दक्षाक्षः—इ।४।१।७

दक्षाङ्गकं—टा।१।४।६

दक्षाङ्गुल्यग्रगं—डा।३।७।५

दक्षाङ्गुल्यग्रगः—डा।४।३।१

डा।५।६।१

शब्दः अर्थः । पृष्ठे पंक्तौ  
दक्षाङ्गुल्यग्रः—डा५७१  
दक्षाङ्गुल्यङ्गुलिमूलगः—  
डा५७४  
दक्षिणः—का५५१०  
दक्षिणकूर्परः—खा३६१२०  
खा४२१७  
दक्षिणपादगः—सा३६१५  
दक्षिणलोचनं—डा३५६  
दक्षिणांशः—रा३६६  
दक्षिणाङ्गुलिमूलम्—  
घा३७३  
दक्षिणाङ्गुलिमूलगः—  
(घा३७३)  
घा५५१५  
दक्षोरुः—ठा४६१६  
दण्डः—'१२७  
'४८१३  
डा४३१७  
दण्डी—'१२३  
था३४  
था१६४  
थार७१२  
था५७१०  
दण्डीशः—था३८७  
दनुजप्रसूः—ऋदा८१८  
ऋदा२३५  
दन्तः—पा४८६  
ओ१२४  
ओ३६६  
'१०८

शब्दः अर्थः । पृष्ठे पंक्तौ  
दन्तगतः—ओ३६१२  
दन्तजातीशः—खा१११२  
खा४८२०  
दन्तान्तः—ओ१२५  
दन्तुरः—घा४६३  
ना१७३  
ना५०१६  
(दन्तुरा—ना१७२०)  
दयितः—चा१२१८  
दर्शनः—धा५०१३  
रा१६१५  
दलम्—दा१६८  
दश—वा३१०  
दशमः स्वरः—ल्ला४२२  
दशमी—ल्ला८१६  
दाता—दा१६८  
दा३८१०  
दा४४५  
दा५०११  
दात्री—दा४४५  
दानं—दा१६६  
दार५५  
(रा१६२१)  
दार६४  
दान्तिमः—धा३८१२  
धा५७१४  
दामः—रा१६१७  
दामोदरः—पा४२३  
पो२१  
पो६८

शब्दः अर्थः । पृष्ठे पंक्तौ  
दामोदरः—पो३६७  
पो५४१५  
दास्मिकः—घार२५  
दायादः—ढा३८२  
(दारकः—डा३७२१)  
दारुकः—डा१४१८  
डा४३१७  
डा५०१  
दारुकेशः—डा५७२  
दावः—ठा४०६  
ठा६०६  
(दासः—रा१६२१)  
दाहः—रा४०८  
रा६०७  
दाहकः—ढा४३२०  
दिक्—चा३७७  
दिग्म्बरा—ओ६१६  
दिनं—ना४४१०  
दिवाकरः—था१६७  
दिव्यनायकः—ठा४३१५  
दीनम्—दा१६६  
दीनः—ना४४१०  
दीपः—रा१६१५  
दीपकः—रा५१८  
दीपिका—ऊ३५१५  
ऊ५४४  
दीप्तसंज्ञकः—मा१८१६  
दीप्तास्यः—षा४५८  
दीप्तिः—भा१८१३  
भा२५१६

शब्दः अर्थः । पृष्ठे पंक्तौ	शब्दः अर्थः । पृष्ठे पंक्तौ	शब्दः अर्थः । पृष्ठे पंक्तौ
दीर्घः—आ१३३	दीर्घी—ना३७	देवयोनिः—ल्लाटा
आ३५८	दुःखं—(ः१०।१८)	ल्यार३६
आ३५५	'।४टा१४	(दिवका—ऋ५१।१८)
आ५३८	दुःखसूचकः—ः१०।१८	देवास्यं—स्वाहा६२।१८
आ५११३	दुःखहरः—ः१०।११	स्वाहा२३।१४
ना१७६	दुःखीशः—सा३।१६	देवी—चा२३।१
ना३८।१३	दुरूहः—डा१५।२	लार०।५
दीर्घकवचं—ह्रा५।६	दुर्गा—खा११।१२	सा३२० :
ह्रा६२।५	दा१६।११	( सार१।१६ )
दीर्घघोणा—आ७।११	हार२।३	सौः।४।१२
ना१७।७	दुर्गिणी—फा१७।१६	हार२।३
दीर्घच्छायः—आ५७।८	दुर्गोत्तारिणी—सार१।१७	ह्रीं६।१६
दीर्घच्छाया—आ६।१	दुर्धरः—डा१२।२२	देवेशः—का३६।१६
दीर्घजङ्घकः—ओ५।१५	दुर्मुखः—आ१३।१८	दा५४।६
दीर्घजङ्घा—धा१७।१	आ५६।१२	दैत्यमाता—ऋटा८।३
दीर्घजिह्वा—ल्लाटा६	दृक्—था५४।३	ऋ३५।२०
ल्ला५४।६	दृढं—ढा५३।२०	ऋ।५४।८
दीर्घनासा—ओ५।१६	देवः—(शा२०।२०)	दैवं—चा१२।१६
(दीर्घबालुकः—चा१२।२०)	शा५०।१४	दैवहाः—ऋ३५।२०
दीर्घबाहुः—चा१२।१६	देवजुष्टस्वरः—ऋ५१।१८	ऋ।५४।७
जा१३।११	देवमक्षः—डा१४।१५	द्युः—ला५०।६
जा५६।११	देवभोज्यम्—	ला६।०।७
मा१३।१७	स्वाहा२३।१३	द्युतिः—छा३७।६
मा५६।१४	स्वाहा६२।१७	छा५६।६
दीर्घवक्त्रः—ओ५।५।३	देवमाता—ऋ७।१४	फा५०।७
दीर्घमुखी—ऋ७।१४	ऋ२३।५	फा६०।६
ऋ।५४।६	ऋ३५।१८	द्रावः—हा५५।१२
दीर्घहंकारः—ह्रा६२।४	ऋ।५४।५	द्राविणी—आ१३।१५
दीर्घा—ना५७।१६	स्वाहा२३।१४	द्रावशस्वरः—पो५२।६
दीर्घास्यः—आ६।२	स्वाहा६२।१८	द्रावशी—पो५।१२

शब्दः अर्थः । पृष्ठे पंक्तौ	शब्दः अर्थः । पृष्ठे पंक्तौ	शब्दः अर्थः । पृष्ठे पंक्तौ
द्विजः—ओ१६१६	द्विवचनः—भा३११	धरा—गा१२१
द्विजाख्यः—गा१११७ गा४८२२	द्विशिराः—छा१३५ छा४६६	जा१३१०
द्विजात्मा—डा१२१० डा४६५	॥ ध ॥	दा१६१०
द्विजिह्वः—:१०१६ :४८१५ डा१५२ ढा५७४	धनं—घा२५६ रा१६१६ रा, री२६३	घा१६१६
द्विटः—स्वाहा६२१५	धनकामः—घा४२२२ घा५५१६	धर्मः—( ऋ४११६ ) ( पो३६८ ) जा१४५ जा४६१५ दा५०१२
द्विठान्तः—आ६१५	( धनदेश्वरः—ढा१५२० )	धर्मप्लवङ्गमः—घा१६१८
द्वितीयं—पा१७१५	धनुर्धरः—पा१७१४	धर्मरिपुघ्नः—ऋ४११६
द्वितीयकः—आ५३६	धनसञ्जयः—घा१७१	धर्महृत्—दा१६१३
द्वितीया—आ६६	( धनाख्यः—घा१६१५ )	धर्मेशः—घा३८१२ घा४४८ घा५७१३
द्विदन्तः—ला८१० ला५४११	धनादः—भा४०६	धातकिः—दा५०११
द्विनेत्रः—चा१२१८ चा४६६ णा५०६	धनार्थः—घा१६१५	धाता—जा४६११ ता४४२ दा१६८ दा५०११ दा५७१६ घा१६१८ घा२५६
द्विबिन्दुः—:१०१८ :४८१६ डा५३१०	धनिष्ठा—या१६१२	धातुः—दा२५५ शा४५५ घा४५७
द्विमुखं—णा१५१२	धनुः—टा१४१०	धातकी—जा१३६ दा१६८
द्विरण्डः—ना१७४ पा५८१ भा१८१२ भा५११	धनुर्धरः—पा१७१२	धातुरक्तः—रा१६१६ रा५१७
द्विरण्डेशः—भा३८२१ भा४४१७ भा५८७	धनुर्हस्तः—भा१३१६	
	धनेशः—आ५११ घा१७१ घा२५६ ( घा३८१२ )	
	( धरणी—घा१६१७ )	
	धरणीशः—घा३८१२ घा४४८ घा५७१३	
	धरा—डा४०३ पो३६७ पो४२५	



शब्दः अर्थः । पृष्ठ पंक्तौ

( धातुराजः—रा१६।२० )

धातुसंज्ञकः—का३६।१८

धादिमः—दा३८।२०

वा५७।१२

( धानकिः—दा१६।८ )

धान्यं—रा२६।३

धारकः—डा३७।२१

धारणं—हा२६।१७

धारणा—घा१६।१७

धिषणा—घा१६।१७

धीोर५।७

धीः—वा४।५३

धीरः—डा१२।२०

धीरा—वा६।३

धूमः—या१६।२०

धूम्रः—ल्ला८।७

ल्ला४।८।२

धूम्रञ्जः—सार७।१४

धूम्रभैरवी—दी२७।४

धूम्रा—ल्ला८।१०

गा११।१७

फा२७।१६

धूर्माचिः—या१६।६

धृतः—आ७।१५

धृतिः—वा७।५

ऋदा२

ध्रेतुः—गौ१४।६

वा५।६।२

धैर्या—ल्ला८।१८

ध्रुवं—अ०।६।३।८

शब्दः अर्थः । पृष्ठे पंक्तौ

ध्रुवः—उ०।४।८

उ०।५।३

उ०।३।५।३

उ०।४।१।२

उ०।४।७।४

उ०।५।३।४

ध्वजा—ता१५।१५

ध्वनिः—घा१२।६

टा१।४।७

टार४।१६

डा१।५।१

डार४।२।२

ढा१।५।७

ढार५।१

वार०।१०

ध्वनिवाचकः—वार०।१०

ध्वाङ्क्षः—प्री।६।४।८

॥ न ॥

नकुलिः—ला२।२।८

नकुली—हा३।२।२

हा३।६।१७

हा५।६।१०

नकुलीशः—हा३।२।१

हार१।१।५

हा५।१।२।१

नक्षत्रं—भा१।८।३

भा२।५।१।८

नखः—डा४।६।४

जा४।६।१।६

नगः—ओ।३।६।१०

शब्दः अर्थः । पृष्ठे पंक्तौ

नगः—ओ।४।२।८

नतिः—नमः।२।२।२।१

नदकः—डा१।५।१

नदङ्गः—ठा३।७।१६

नदी—ना३।८।१।४

नदीनः—ना४।४।१०

नदीनायकः—ना५।७।१६

नदेश्वरः—ढा१।५।४

नन्दः—जा४।३।१।१

( नन्दजः—ठा३।७।१६ )

टा५।६।१।५

नन्दनः—गा१।२।१

टा१।४।१।३

नन्दयोजिः—ठार।२।१

( नन्दा—ः।१।१।१ )

नन्दिरूपिणी—डा१।४।१

नन्दी—जा१।३।१।१

टा४।३।१।३

डा३।७।२।१

डा५।७।२

ना५।७।१।५

क्षा४।५।१।३

नन्देशः—घा१।२।६

नमः—भा१।८।३

भा४।०।८

हा३।६।१।७

हा५।६।६

( नमः—घा३।७।३ )

नयः—ला३।६।२।८

शा४।५।६

शब्दः अर्थः । पृष्ठे पंक्तौ

नरः—( गा१२२० )

डा४३१७

ढा३८१

ढा५७३

ना३८१४

ना४४१०

नरजित्—णा३२

नरकजित्—णा१५११

णा३८३

णा५७५

नरकारिः—आ५१२

नरदेवः—ना५०१६

नरसिंहः—झा४२

नरेशः—'१०१२

( नलान्तः—झा२२१६ )

नलिनी—ढा१४१७

नवः—टा१४८

ढा३१

ढा१५५

नवभैरवः—जा४७१६

नवमी—ल्ला८११

नष्टं—झा२४१३

नष्टः—झा१३१८

झा२४१७

ना—चा४३३

दा१६११

( वा२०२० )

नागलोकः—हा२११४

हा५२१

( नागः—ओ३६१० )

शब्दः अर्थः । पृष्ठे पंक्तौ

नागविज्ञानी—जा१४३

नागेशः—घा१६१६

नाटकः—ना५७१५

नाथः—ला२०७

नादः—ओ१०२

'१०११

झा१३१५

झा४३१४

ला२०५

हा२२२

नादजः—झा१३१६

नादाक्षः—ओ१४८१२

नादी—ना३८१४

नान्तिमः—पा३८१६

पा५८१

नाभिः—डा१५३

भा१८१४

भा५११

नाभिगः—भा५८८

नाभिगतः—भा३८२१

नाभिजः—भा४४१७

नाभिसंस्थानः—ला३६१६

नारदः—ना१७३

नारसिंहः—झा५२३

नारायणः—आ११३

आ६३

आ३५७

आ४१५

आ५३६

णा१५१४

शब्दः अर्थः । पृष्ठे पंक्तौ

नारायणः—णा५०६

ला२२८

नासा—झा१६

नासिका—झा६१०

झा४७१०

झा७१५

निगूढः—'४२१२

नित्या—ल्ला८१७

झा६१२

का११८

निद्रा—भा३८२१

भा५८७

निधनं—ढा१५७

निधिः—पा१७१०

पा५०१७

निरञ्जनं—उ०६३६

ह्रा६४१८

निरञ्जनः—यो५४१५

जा३७१६

जा४३११

जा५६११

ना५०१६

पा१७११

निरीहः—ना१७६

निर्गुणः—ढा१५७

ढा२५१

णा१५१०

निर्णयः—ढा१५४

णा१५१४

णा२५२

शब्दः अर्थः । पृष्ठे पंक्तौ

निर्मलं—छा१३४  
छा२४१३  
निर्वाणः—णा३८४  
णा४३२२  
णा५७६  
निवृत्तिः—आ५१२  
आ३५५  
आ५३७  
ऋ७१७  
ऋ४७१८  
निशाकरः—ः१०१६  
सा५६८  
निशाचरः—छा१३७  
( निशातवः—भा१८२० )  
निशानाथः—ऋ८१२  
( निशापतिः—का१११६ )  
( निशाभयम्—भा१८२० )  
निशाह्वयः—भा१८११  
( निष्फलः—फा१८२० )  
निष्फलभाषणं—  
फि२५१६  
निष्कला—णा१५११  
निष्फला—फा१८१२  
नीलः—ता३८६  
ता५७८  
ना१७८  
ना५०१५  
नीलकः—ता४४२  
नीलकण्ठः—छा१२१३  
नीलचरणः—ल्ला३६४

शब्दः अर्थः । पृष्ठे पंक्तौ

नीलपीतः—ल्ला८१६  
नीलपादः—फा१७१६  
फा५०२०  
नीलपादोपलोनूपः—  
ल्ला४८४  
नीलाङ्घ्रिः—ल्ला४२२  
ल्ला५४१२  
नीवीकः—वार०११  
नृकेशरी—क्षौं१४१३  
नृसिंहः—औ१४२१०  
क्षार२२१०  
क्षार३६२१  
क्षार४५१४  
क्षार६२०  
नृसिंहकः—क्षार५६१३  
नृसिंहाङ्गः—औ३६१२  
नृसिंहास्त्रं—ई३५१२  
ई४११०  
ई५३१२  
नृहरेर्वपुः—औ१५५४  
नेता—नी२५६  
नेत्रं—औ१०७  
ना१७३  
नेत्रयुग्मं—घा१६१७  
घा५०१४  
वौषट्कार३१७  
नेपालः—ई६१२  
न्यासः—नमः२२२१  
॥ प ॥  
पक्षिवाहनः—णा१५१०

शब्दः अर्थः । पृष्ठे पंक्तौ

पक्षी—बा१८४  
विर६८  
पङ्क्तिनामा—या१६१३  
पञ्चकसीशः—रा३१४  
पञ्चदेवः—उँ५३  
उँ४७४  
पञ्चमः—पा१७६  
पा५०१७  
पञ्चमी—उा७६  
पञ्चरश्मिः—उँ५६  
उँ६४१६  
पञ्चाङ्कः—गा३७१  
पञ्चान्तः—गा४८२१  
पञ्चान्तकः—गा२१३  
गा१११६  
गा४२१६  
गा५५१३  
पतिः—ऋ८५  
ऋ४७१६  
लार०५  
पद्मनाभः—ल्ला४२१  
पा११४  
पा६६  
पा३६५  
पा५४१३  
पा४४२२  
पद्ममाला—ऋ८१२  
पद्मरेणुः—पा१७११  
पद्मेशः—पा३८१६  
पा४४१२

शब्दः अर्थः । पृष्ठे पंक्तौ

पद्मेशः—पा५८।१

पद्मपूरणं—हिर२६।१८

पयः—इ६।६

औ१०।५

भा१८।३३

(क्षार२२।१६)

पयोदः—आ६।२

आ४७।८

परं—।१०।१०

रा१६।१५

रा४५।२

हार२।२

परः—ये।६।६

सार१।१०

क्षार२।६

परशुर्विणी—रा३।१४

परनिबोधकृत्—ये।६।६

परमं—।२३।६

परमः—इ४।१८

परमा—सा३।२०

परमात्मा—का१।१।६

सार१।१०

सा५।१।२०

हार१।१६

क्षार३।२।२२

क्षा४।५।१३

परमार्थकः—का१।१।५

परमेशः—इ४।१।८

परमेशी—हीं।६।१।८

परमेष्ठी—पा२।१।२

शब्दः अर्थः । पृष्ठे पंक्तौ

परा—ल्ला८।६

ल्ला५।४।६

नादः।२।२।२०

नादः।६।३।७

सौः।४।१।२

सौः।६।२।१०

स्वाहा।२।३।१३

स्वाहा।६।२।१७

हीं।४।६

हीं।६।१।५

परत्मा—क्षार२।१।१

परापरः—ई।६।१।५

परिजयोनिः—।४।८।१।४

परिपूर्णाः—छा४।३।५

परोक्षं—पा२।६।१।२

पवनः—पा१।७।१।३

पा२।५।१।३

या३।१।३

शा५०।१।४

पशुः—छा१।३।३

छा४।६।६

पशुपतिः—छा४।६।६

पा१।३।३

का१।७।१।६

पश्चिमः—पा२।५।१।२

पश्चिमास्यः—ओ।६।१।४

ओ।४।८।१०

पाञ्चजन्यः—इ३।५।१०

इ४।१।७

इ।५।३।१।१

शब्दः अर्थः । पृष्ठे पंक्तौ

पाणिनी—टा१।४।१।२

पाता—पा१।७।१।१

पा२।५।१।३

पातिनी—पा१।७।१।२

पाथः—टा४।०।६

( पाथात्मा—भा१।४।१ )

पादपूरणः—हार२।१

पादः—का१।७।१।७

पानं—पा१।७।१।२

पा२।५।१।३

पान्तिमः—का३।८।१।८

का५।८।४

पापहा—या१।६।१।३

पापात्मा—भा१।४।१

पायुः—छा१।३।७

पारङ्गीपः—उ।७।८

पार्थिवः—ल्ला८।१।०

ल्ला४।८।१

का१।१।५

पा३।८।१।५

पा४।४।१।२

पार्वती—हीं।६।१।७

पार्श्वं—पा३।८

पालकः—डा।५०।१

पालनः—पा१।७।१।१

पालिनी—टा।५।६।१।५

टा३।७।१।६

ढा।१।५।८

पावकः—इ।६।१।२

ई।७।१

शब्दः अर्थः । पृष्ठे पत्नी	शब्दः अर्थः । पृष्ठे पत्नी	शब्दः अर्थः । पृष्ठे पत्नी
पावकः—ऋटादि	पीता—(बार११६	पुष्पधन्वा—जा१४६
फा१७१८	वा३६१३	पूजनं—नमः२२१२
रा३६१४	वा५६५	पूजा—आ२३२
रा३६५	पीयूषं—ओ१६१४	पूतना—ता१५१५
पावनः—फा१८१	ओ१४८१०	ला२०३
पाशः—आर्दी२	पुः—ऋ७१४	ला५११०
आर्दी२२३	पुच्छं—( ता१५१६ )	पूरं—दा१६१४
पाशकं—आ१४११	तार५३	पूरप्रियता—पा१७६
पाश्री—छा४३५	पुण्डरीकात्मा—शा२०१८	पूर्णः—ढा४३१६
फा२१६	पुनर्भवः—दा१४६	पूर्णगिरिः—ऋ७१८
फा१३१५	दा४६१८	पूर्णचन्द्रः—ढा४६२०
फा३७१३	पुमान्—मा५१४	पूर्णा—ः१०११
फा५६६	हार२३	पूर्णाश्रुता—ः१०१६
पिनाकी—ला३६७	पुरं—बार८६	:५५८
ला५१६	भार८१६	पूर्णमा—ः१०१३
पिनाकीशः—ला३१५	पुरा—रा१६१८	पूर्णोदरी—आ५१०
ला२०४	(सार११६)	पूर्वः—ढा१५४
ला५८१५	पुरारिहा—पा५०१८	पूर्वफल्गुनी—चा३१२
पितामहः—आर्दी५	पुरुषवाचकः—मा१८१८	पूर्वाषाढा—बार८१०
आ२३१	पुरुषोत्तमः—बा४४१५	पूषा—इ६८
पितृभवासिनी—	या३१३	पृथगूषः—गा४८२१
की६३१३	या१६५	पृथूपा—गा१११८
पीठेशः—ये६१०	या३६३	पृथिवी—कु२४१
ये४८८	या५८११	गौर२४७
पिशिताशनः—दू६४४	पुलकः—ता१६२	टार२४६
पीतं—बार११	पुष्करः—च१२१४	डार५२
पीतः—ला२२८	पुष्टिः—ई६१४	पृथ्वी—दा१४८
ला५११०	डा७६	ला२०३
पीतवासाः—धा१६१८	पुष्पं—का११७	ला२२५
पीता—ला२२१६	( पुष्पा—का११७ )	पृथ्वीबीजम्—ला५१६

शब्दः अर्थः । पृष्ठे पंक्तौ  
 ( पृष्ठं—वा३८।१६ )  
 पृष्ठगतः—वा३८।१६  
 पृष्ठपुच्छकः—ता१५।१७  
 पृष्ठवंशः—वा१८।५  
 वा४४।१५  
 वा५०।२१  
 पृष्ठवंशगः—वा५८।५  
 पेटा—वा१८।६  
 पौण्ड्रवर्द्धनः—ई६।१६  
 प्रक्षा—ओ।१०।१  
 प्रकाशः—कार३।११  
 रा१६।१५  
 प्रकाशकः—का११।२  
 रा१६।१६  
 प्रकृतः—औ।१०।५  
 प्रकृतिः—रा१६।१६  
 सार१।६  
 सा५१।१६  
 प्रचण्डः—आ६।३  
 खा११।१०  
 खा४८।१६  
 पा५८।२  
 प्रवेताः—वा१८।४  
 वार६।७  
 प्रजापतिः—का११।४  
 कार३।१०  
 प्रजेशः—ऊ।४७।१६  
 प्रज्ञा—घो।६।८  
 वार१।१  
 प्रणतः—घो।४२।६

शब्दः अर्थः । पृष्ठे पंक्तौ  
 प्रणवं—उ।१।७  
 प्रणवः—ऊँ।४।५  
 ऊँ।५।२  
 ऊँ।३।५।४  
 ऊँ।४।१।२  
 ऊँ।४।७।४  
 प्रणवांशः—ओ।६।१८  
 प्रणवाद्यकः—आ।५।१३  
 प्रति—वा१८।६  
 प्रतिपत्तिः—आ।५।१५  
 ( प्रतिपत्तिथिः—  
 आ।५।१७ )  
 प्रतिष्ठा—आ।१।३  
 आ६।४  
 आ।५।३।६  
 ऋ८।५  
 ऋ६।४।१।६  
 प्रतिष्ठिता—ऋ८।३  
 प्रथमः—आ।४।१।४  
 प्रद्युम्नः—औ।४।२।६  
 '।२।८  
 '।१०।६  
 '।३६।१।३  
 '।५।५।५  
 लार०।७  
 प्रभा—गा।१।१।७  
 चा४०।५  
 या१६।८  
 सार१।१  
 प्रभुः—ऊँ।५।७

शब्दः अर्थः । पृष्ठे पंक्तौ  
 प्रमत्तः—मा१६।३  
 मा५८।६  
 प्रमदा—टा१४।१०  
 प्रमर्दनः—पा।६।२  
 प्रमा—घा१६।६  
 प्रमाणीशः—'।१०।१०  
 प्रमोदः—ठा५६।१६  
 ( प्रमोदा—टा१४।१६ )  
 प्रयागः—फा१८।२  
 ( प्रयाणः—फा१८।२० )  
 प्रलयः—लार६।५  
 प्रलयाग्निः—फा१७।१६  
 फार७।१२  
 प्रवर्त्तकः—'।४८।१४  
 प्रहासः—ई६।१५  
 ढा१५।७  
 प्रहारी—णार७।१०  
 प्राणः—'।४०।५  
 या५१।६  
 हा३।२।१  
 हा३६।१८  
 हा५१।२।१  
 हा५६।६  
 प्राणनः—हा४५।११  
 प्राणशक्तिः—हार१।१८  
 ( प्राणशक्तिः—हार१।२१ )  
 प्राणसङ्कः—या१६।२३  
 प्राणात्मा—भा१८।५  
 प्राणाद्यः—सार१।१२  
 प्राणिसेवकः—या१६।६

शब्दः अर्थः । एष्टे पंक्तौ

प्राणेशः—हार१११५  
 हा५११२१  
 प्राथमिकं—ह्रीं६३१११  
 प्रासादं—ह्रीं६३११४  
 ह्रीं६३११७  
 प्रियः—( औ१०१२० )

डा१४१२८

णा१५१११

धा१६११७

धा५०१२३

फा१७१२८

बा१८१२७

बा२११४

प्रियंवदः—आ५१०

प्रियस्—मा१६३

प्रिया—हार२३

प्रीतिः—ओ१०११

१०१६

धा३८१११

धा४४१२८

धा५७१२३

प्रेक्षकः—छा३७१०

प्रेतबीजं—ह्रस्वीं६३११

प्रावकः—टा४३११६

॥ फ ॥

फट्कारः—फा३८१२८

फा४४१२४

फा५८१४

फलं—फा१८२

फादिः—पा३८११६

शब्दः अर्थः । एष्टे पंक्तौ

फादिः—पा५८२

फैवकारः—फा१७११७

फा५०११६

फुत्कारः—फा१८१२१

फुल्लः—फा४४१२४

॥ व ॥

वन्धः—ना२५८

वन्धनं—मा१६११

सू२५२११

वभ्रुः—ला४७११४

वरः—पा४०१४

वलः—भा१३११७

भा४४१२७

वलभेदी—ला२७१२३

वलयासुखः—भा२७१६

वलवान्—बा४४११६

ला२०८

बलानुजः—मा४४११६

ला३११५

ला२०१४

ला३६१७

ला५८१२५

( बलान्तः—क्षा२२११६ )

बलिः—बा१८१७

बलितः—दा२७१११

बली—वा१८१६

वा५०१२२

रा१६१२५

रा५८१२४

( ला२०११६ )

शब्दः अर्थः । एष्टे पंक्तौ

बहुरूपि—ऊँ०६३१६

बहुरूपी—भा२७१२२

बहेशः—ल्यो८८

बादिः—फा५८१४

बालः—बा२०१६

या१६८

वा३११६

वा३५११६

वा५६११

बालवद्धः—गा१११२८

बालानुजः—ला३६१७

बालिः—ना१७१५

बाली—या३६३

रा३६१५

वार०१२३

वा३६६

बालीशः—या५११५

या५८१२२

बालिन्दु—टा३७१२८

टा४३१२४

टा५६१२४

बाहुः—दा१६१२३

शा२०११७

विन्दुः—१२७

१०१२०

१३६१२४

१४८१२३

१५५६

हा४१२८

का१११५

शब्दः अर्थः । पृष्ठे पंक्तौ	शब्दः अर्थः । पृष्ठे पंक्तौ	शब्दः अर्थः । पृष्ठे पंक्तौ
विन्दुः—ता५७।७	ब्रह्म—हार२।३	भद्रेशः—डा५६।२
नादः—र२२।१६	ब्रह्मण्यं—ऋ८।६	भयं—पा६।३
मा१६।४	ब्रह्मशब्दः—रा१६।१६	थार५।४
हार२।३	ब्रह्मसूत्रं—ओ।६।१८	भी२।५।१६
विन्दुमालिनी—ई१।६	ब्रह्मा—आ५।१३	खार६।३
ई६।१७	ओ२।३।८	भयङ्करः—वार७।१२
बीजं—उँ०।५।७	उँ०।५।३।५	भयङ्करी—ऋ६।२।७।५
ठा१४।१२	का११।६	भयदः—ऐ३।६।८
बीजयोनिः—।१०।६	हार१।१८	भया—बा५।८।५
बीजादिकर्षिणी—	ब्रह्माणी—आ५।१४	भयानकः—था१६।३
ओ।१०।१	ब्राह्मणः—आ५।१६	था५०।६
विन्दुशक्तिः—उँ०।५।२	ब्राह्मी—सार१।१०	भयावहः—भा३।८।२२
उँ०।४।७।३	॥ भ ॥	भा५।८।७
विन्दूत्तंसः—डा१२।८	भक्तिः—दा१६।६	भरणी—डा६।१२
बुद्धजानुः—ता१५।१६	नमः—र२२।२२	भरद्वाजः—भा३।८।२२
विन्द्वन्तः—।५।५।७	भगं—पा५।४।१४	भा४।४।१८
बुद्धिः—जा१४।४	भगः—पा६।१	भा५।८।८
खा५।५।१२	पा३।६।६	भवः—धा१६।२०
था१६।५	पा४।८।६	भवनाशनः—उँ०।५।६
(नार५।१०)	ऐँ६।२।१	भादिः—बा५।८।४
बुद्बुदः—।१०।१५	भगवती—पा६।४	भादिमः—बा३।८।२०
बुधः—चा१२।१६	भगमालिनी—आ।६।७	भाद्रेशः—डा३।७।६
बो(धि)नी—(पा१५।१२)	भगसंज्ञः—पा१।१३	भानुः—।४।२।११
जा१४।२	भद्रं—भा१।८।१४	भामिनी—ला२।०।६
पा१५।१२	भा५।१।१	भारः—धूर२।५।७
ब्रह्म—आ४।७।५	भद्रकाली—था१६।४	भारभूः—ऋ४।४।१।५
।२।३।६	भद्रः—।४।८।१।५	भारवाही—भा४।४।१७
उँ०।५।४	भद्रा—पा६।६	भारभूतिः—(ऋ४।४।१।५)
उँ०।३।५।३	।१०।१७	(ऋ४।७।१७)
का५।५।६	भद्रेशः—( डा३।७।६ )	भाव(र)भूतिः—ऋ१।६



शब्दः अर्थः । पृष्ठे पंक्तौ

भाव(र)भूतिः—ऋ७।१५  
ऋ४७।१७  
ऋ५४।६

भाववीरः—मा४४।१६

भाषणम्—भा५।११

भाषा—वा५।१।२

भीमः—भा१।८।११

भा५।१।२

भीमसेनः—भा१।८।१६

भीमा—डा१।५।२

भीमाक्षी—ओ।२।७।६

भीषणः—डा२।७।२०

भुजङ्गः—रा५।१।७

भुजङ्गेशः—रा१।६।१६

रा३।६।५

रा४।५।१

रा५।८।१३

भुवनं—पो४०।४

ओ।५।५।२

भुवनाधात्री—ही।६।१।८

भुवनेश्वरी—ही।६।१।५

भूः—आ।६।५

जा७।१।३

ला३।६।७

भूतः—उ।७।३

भूतमात्रा—छ।१।३।४

भूतिः—दा१।४।६

भूतेशः—आ४।१।४

वा४।२।४

भूधरः—ना४।४।६

शब्दः अर्थः । पृष्ठे पंक्तौ

भूधरः—दा१।८।३

दा३।८।१६

दा५।८।५

वा३।१०

भूपिण्डं—लौ।४।१।३

भूवीजं—लौ।६।३।३

भूमेत्ता—चा४।३।४

भूमिः—वा४०।८

वा.६०।८

वा.१।८।७

भा१।८।१३

भू.२।५।१६

ल.४।१

ला.५।८।१६

( भूयः—भा१।८।१३ )

भूषणं—भा१।८।१२

भृकुटी—भा४४।१।८

मा३।८।२२

भृकुटीशः—भा५।८।८

भृगुः—औ।१०।७

वा.४।५।७

सा३।२०

सा२।१।८

सा३।६।१५

सा.५।६।७

भृग्वीशः—सा२।१।७

भृङ्गनायकः—या१।६।११

भेरुण्डा—ई.६।१।६

भैरवः—जा७।१।१

डा१।२।८

शब्दः अर्थः । पृष्ठे पंक्तौ

भैरवः—डा२।४।११

भोगदा—जा१।३।८

था१।६।६

भोगवती—गा।२।२।२

भोगिनी—गा।२।१।१

भौतिः—पो४।२।५

भौतिकं—पो.६.३.१.४

भौतिकः—पो.२।१

पो.६।७

पो.३.६.७

पो.४.२।५

भौतिकासनः—पो.६।१.१

भौतिकेशः—पो.५.४.१.६

भौतीशः—पो.४.८।७

भौमजः—ठा.४.३.१.५

डा.३.७.२.२

डा.५.७.२

भ्रमः—या१.६।७

भ्रमणा—भा.१.८।३

भ्रमा—मा.१.६।१

भ्रमिः—दा.१.६।१.३

भ्रान्तिः—ता.१.६।२

भ्रमध्यः—द्वा.६।१.०

॥ म ॥

मकरः—ता.१.५।१.७

( मखः—मा.१.६।२.० )

मखदः—जा.१.४.२

मखाङ्कुरः—द्वा.३.५।१.०

द्वा.५.३।१.१

द्वा.४.१।७

शब्दः अर्थः । पृष्ठे पंक्तौ	शब्दः अर्थः । पृष्ठे पंक्तौ	शब्दः अर्थः । पृष्ठे पंक्तौ
( मखान्तकः—इ३५१० )	मध्यकर्णकः—ता१५१६	मन्मथः—क्री६३१८
मङ्गलः—का११७	ता५०८	शा५११३
मज्जा—सा४५६	मध्यभिन्ना—षा२१६	मनोहरः—सा२११३
षा३६१३	मध्यलिङ्गं—वा१८१०	मरणं—'१२८
षा५६६ः	मनः—'४२१२	सा४४२०
मञ्जरी—ठा१४१२	ढा२५६	( ला२०१६ )
मणिबन्धगः—औ१०३	षा१७१५	मरीचिः—घा१२५
गा३७१	हार२२	षा१७१३
मणिबन्धनः—गा५५१४	( मनतात्मनः—पा१७२० )	मरुत्—आ५१२
मणिबन्धगतः—जा३७१२	( मनतात्मकः—पा१७२० )	आ४०३
मणिबन्धस्थितः—	मनुः—औ१२५	आ५३८
गा४२१६	( मनोजवः—सा२१२० )	आ६०४
मण्डलं—मा५८६	( मन्त्रः—ला२०१६ )	षा६१
मण्डलः—मा३६१२	मन्त्रनाथः—औ३६१०	षो४२६
मतः—रा१६१४	मन्त्ररूपम्—नमः१२२२२	टा१४११
( हार१२० )	मन्त्रविद्याप्रसूः—उँ५७	ता१६१
मण्डला—ऋ७१६ः	मन्त्रशक्तिः—डा१२११	या५८१२
मता—णा१५१२	मन्त्राद्यः—उँ५२	मरुद्भक्ष्यः—षा२१४
मतिः—घा१६१७	मन्त्रेशः—ओ४२८	( मलपुः—षा२११६ )
रा१६१६	ओ५५२	मलयः—या१६११
मत्तः—या५८११	मा३६२	( मलः—हार१२० )
मत्ता—षा२१५	मा४४२०	मलयश्रीः—क्ष्वा२२१५
मदनः—डा१२११	मा५८१०	( मविहरः—हार१२१ )
मदविह्वलः—जा१३१३	मन्त्रेश्वरः—ना३८१३	मस्तकं—आ१२
मधुव्रतः—ल्ला८१३	मन्दः—ला२०८	मस्तकः—का४८१८
मधुसूदनः—जा१८	( मन्द्रः—ला२०१६ )	महाकालः—मा३१२
जा७६	मन्मथः—उ३५१४	मा१८१७
जा३५१५	उ४१११	मा२७१२
जा४११३	उ५४१	मा३६१
जा५४३	का४८१७	मा५८६

शब्दः अर्थः । वृष्टे पंक्तौ	शब्दः अर्थः । वृष्टे पंक्तौ	शब्दः अर्थः । वृष्टे पंक्तौ
महाकालः—ईदं३४१८	महासेनः—ः४८१५	माता—गो२४७
महाकाली—का११२	:५५७	छा१३७
महाप्रण्यिः—था१६३	महाक्षीमः—क्षार२१३	वार८५
था५०१०	महिषाचारसम्बिनी—	मा१६१
महाज्वाली—टार७६	चा१२१५	मार५२१
महातेजाः—क्षार२१०	मही—उ७७	या१६११
क्षा५२३	महेन्द्रः—ल्ला८६	रा२०१०
महानन्ता—क्षार२१४	ल्ला४८१	मातृकः—आ३५६
महान्तकः—सा१८१७	शार०१६	मातृकाद्यः—आ४१३
महायुधुः—टार१११	महेशः—जा७१०	आ५३६
महानन्दः—जा१२१२	जा४७१५	मातृकान्तः—क्षार२१३
महानादः—चा५६३	ठार११७	मातृकासः—ल्लौ५८
महावालः—सा४४१६	हा३२२	मात्रेशः—ओ४२८
महाबाहुः—भार८१४	महेश्वरः—उ७५	माधवः—श१४
भा५१२	यो६१२	इ६१०
महात्राह्मी—आ५११	पो२३७	इ३५६
महामतिः—ना१७८	:१११	इ४१७
शार०१३	:२३६	इ५३१०
महामाया—ई६१३	ठार४२०	मा४४२०
ई४१६	मयः—जा१२१३	लार०३
ही६१७	मांसः—ला३६७	( माधवी—लार०१६ )
महारौद्री—ञ्चार७४	मांससंज्ञकः—लार०४	मानं—मा१६१
महावीरः—मा१६२	माङ्गल्यं—आ२३२	मार५२१
महाविद्या—जा७१३	मातङ्गः—खा३६२१	मानदा—आ६६
महालक्ष्मीः—शार०१६	खा४२१८	मानदाकान्तः—आ६४
हार२२	खा५५१२	मानवाक्षः—जा१३१२
महासेनः—ः१२०	मातङ्गमालिनी—मा१६४	मानसः—लार६६
:१०१६	माता—ऋ८४	मानी—मा३६२
:३६१५	ल्ला८१६	मानुषी—णा१५१३
	ल्ला२३६	मान्तः—भा५८७

शब्दः अर्थः । पृष्ठे पंक्तौ  
 मान्तिमः—या३६४  
 माया—ई१६  
 ई३५१२  
 ई४७१२  
 ई५३१२  
 का३६१६  
 भा१८१६  
 हीं४६  
 हीं६१५  
 क्षा२२१०  
 मायाग्निः—ऋ४७२०  
 मायावित्—औ४२१०  
 मायावी—ल्ला८१५  
 ल्ला४८३  
 मायी—औ३६१२  
 औ५५३  
 मा४४२०  
 मारी—मा५८६  
 मास्तेश्वरः—जा१३१३  
 मार्गः—बा१८३  
 माला—ऋ७१६  
 मालिनिका—औ१०७  
 मांसं—ला३६७  
 ला५८१५  
 मांसः—ला२०८  
 माहेश्वरी—का११७  
 मित्रः—औ४२६  
 मिथुनोदया—ऋ८८४  
 मीनः—घा३६  
 घा४४७

शब्दः अर्थः । पृष्ठे पंक्तौ  
 मीनः—या१६१२  
 मीननिलयः—ता३८५  
 मीनेशः—घा१६१६  
 घा३८११  
 घा२७१३  
 मुकुन्दः—टा२१८  
 टा१४८  
 टा३७१७  
 टा५६१३  
 मुखसंस्थितः—क्षा३६२१  
 मुखं—आ१३  
 :१०१७  
 कारा११  
 का११६  
 टा३७१७  
 ( ता१५१६ )  
 घा१८८  
 ( भा१८१६ )  
 वा५१११  
 क्षा२२१४  
 मुखविन्दुः—बा१८६  
 बा५०२२  
 मुखवृत्तं—आ५३८  
 मुखवृत्तः—आ३५७  
 ( मुखी—ओ६१६ )  
 मुख्यः—का११८  
 मुण्डी—रा२०१  
 ला५८१५  
 मुरारिः—औ३६११  
 औ४२१०

शब्दः अर्थः । पृष्ठे पंक्तौ  
 मुरारिः—औ५५४  
 का४२१६  
 मुपली—घा४२२१  
 छा२१७  
 छा३७६  
 छा५६५  
 ( मूकः—टा३७१७ )  
 मूर्तिः—सा१११३  
 सा५११६  
 मूर्धन्यः—वा३१८  
 मूलगः—का५५१०  
 मूलं—भा१८१२  
 मूलः—घा४६३  
 मूलज्योतिः—उँ०४११  
 उँ०५३४  
 ( मूलनिलयः—ता३८५ )  
 मूलमाया—चा१२१७  
 मूला—पा१७१५  
 मूलावती—चा१३२  
 मृगः—हा२११७  
 मृगाद्यः—टा४३१४  
 मृगेन्द्रः—या४४२२  
 या५८१२  
 ( मृडं—ला१०१६ )  
 मृडानी—ला२२७  
 मृतिः—छा१३३  
 मृतेशः—वा४४४  
 मृत्युः—(शा२०२०)  
 शा३६११  
 मृत्युदेवः—शा२०१६

शब्दः अर्थः । पृष्ठे पंक्तौ

मृत्युरूपः—शा५६३

मेघः—घा४२२१

ला२२५

हार२३

मेघनादः—हार२२

हा५६६

मेचकः—नः१७७

मेदः—ऋ७१७

वा३१६

वार०६

वा३६६

वा५६२

मेदिनी—चा१३२

मेघः—आ५१०

मेघा—ल८७

घा१२५

घा३७३

घा४६२

घा५५१५

वा४५३

मा१८१६

मेघी—ऋ८५

मेरुः—ला२०८

क्षा४२

क्षा२२११

क्षा५६१४

मेघः—ऋ७१६

(ऋ७२७)

ना३७

ना१७३

शब्दः अर्थः । पृष्ठे पंक्तौ

मेघः—ना४४६

ना५७१५

या१६१३

मेघः—या१६२०

मोक्षदः—उँ०५८

मोचिका—ऋ८१३

ऋ३५१६

ऋ५४७

मोदकः—बा१८६

( मोहः—सार११६ )

मोहकः—पा१७१४

मोहनः—उ७४

घा१६१६

मोहवर्द्धनः—फा१८१

मोहिनी—ई७१

उ७७

ए६४

ऐ६७

मोक्षदः—उँ०५८

॥ य ॥

यज्ञसूत्रं—भा१८१२

यज्ञेशः—ढा१५४

यतिः—खा१११२

ऊ१२१२

यती—ऋ४११६

यमः—घा२१३

मा५१४

या४४२१

वा५११७

झा४६

शब्दः अर्थः । पृष्ठे पंक्तौ

यमसादनं—वार०१२

यमुना—या३६४

या५८१२

यवाकः—हार११६

यशः—यार५२२

यशस्करः—या१६७

याता—यार६१

यातुषः—रा४५१

यादवेशः—का४२१६

(का३६२२)

यानं—या१६६

यार६१

यान्तः—रा५८१४

यामिनी—फा१८१

यामुनः—या५८१२

यामुनेयः—या३६४

यामुनेयकः—

या४४२१

यास्यकर्णः—उ४१११

यास्यकर्णादिकः—

का४२१५

यास्यगण्डस्थितः—

ला४११६

यास्यगुल्फः—ठा४३१५

यास्यजानुस्थितः—

डा४३१७

यास्यपादाङ्गुलाग्रस्थः—

णा४३११

यास्यपादाङ्गुली—

ढा४३१६

शब्दः अर्थः । पृष्ठे पंक्तौ

याम्यपाश्वर्यः—पा४४११

युगन्धरः—वा१८५

वा५०२१

युगान्तः—या१६६

युगान्तकः—या५१५

क्षार२२१०

क्षार५२३

युगान्तकारकं—स्फो६४६

( युगाभः—या१६२० )

युद्धात्मा—षार१६

योगिनी—डा१४१८

णा१५११

दा१६६

योगिनीप्रियः—डा५०२

णा५०६

घार१६१५

योद्धा—वा१८६

वा५०२२

योनिः—घो६२२

योनिजः—रार०२

योषित्—ए६५

स्त्री६११४

॥ र ॥

रक्षः—क्षार६१६

क्षार६२०

रक्षणं—आ२३४

आ३५१६

थार५४

( रजः—रा१६२० )

रक्तं—रा५८१४

शब्दः अर्थः । पृष्ठे पंक्तौ

रक्तः—रा१६१४

( रक्तकृष्णः—रा१६२० )

रक्तदंष्ट्रः—छार७८

रक्तपटः—वार७१३

( रङ्गः—लार०२० )

( रङ्गः—का१११६ )

रतिप्रियः—ओ१०६

रतिः—ई१६

ई६१६

आ७६

( ओ१०२० )

ः१०१७

( ऋ८५ )

ढार५६

णा१५१०

णा३८३

स्वान्ता४१०

रतिनाथः—ओ६१६

रतिबीजं—की६२३७

रत्नकः—ता१५१८

( रत्नकण्ठः—ता१५१८ )

रत्नसंज्ञकः—ई६१४

रथः—ओ५२२

मार६४

रमणः—का११६

रविः—कारा११

णा५७५

मार८१८

मा५८६

( वार०३० )

शब्दः अर्थः । पृष्ठे पंक्तौ

रविः—हार२२

( १०२० )

रमा—ः२१०

ः४२१३

पा१७६

श्री६१११

रयः—ता४०६

ता६०४

रसः—ए६४

भा४६१४

था१६६

भा४०८

भा६०१०

रा४०८

रसना—ः१०१८

रसवर्णः—ः३६१५

( रसनार्णकः—ः३६१५ )

रसाम्बुधिः—रा४०८

( रागः—फा१८२० )

रागात्मा—आ१४६

राघवः—णा१५१४

राजगिरिः—टा१४११

राजा—( टा१४११ )

ला४८२

राज्ञी—घो६११

रात्रिनाथः—ः१०१५

रिपुः—हुं२३१६

हुं६२२१

रिपुघ्नः—ऋ३५१८

( ऋ३५१६ )

शब्दः अर्थः । पृष्ठे पक्तौ

रिपुघ्नः—ऋ५४५

रुद्रः—क्षार२५

रुचिः—चार२५१६

जार२३१२

घार६१५

रुचिरः—रा३६६

रा५८१३

रुजा—का४२१५

रुद्रः—आ६३

इ६१२

इ४७१०

ऋ७१४

ल्यो८

ल्यो८१४

ल्यो८१४

ओ३६६

ओ३२३८

लो२१५

लो४३१

लो४६४

मा२६३

रुद्रकान्तिः—लो३७५

रुद्रमाया—ऋ४७१८

रुद्रराकिणी—१२७६

( रुद्रा—भा१८१० )

रुद्रेशः—लो४३१

रुधिरः—रा३६५

रूपं—भा१३१७

भा४६१४

दा१६१२

ब

शब्दः अर्थः । पृष्ठे पक्तौ

रूपकर्षिणी—जा७१२

रेखा—पा१७१४

रेचिका—ऋ७१५

ऋ५४५

रेफः—रा१६१४

रा३६६

रेवती—१०१३

रा१६१७

( रेवा—पा१७१० )

रोचिका—ऋ३५१७

रोचिष्मान्—रा५८१३

( रोमा—ओ१०१० )

रोहिणी—ऋ७१८

रौद्रः—वा४५४

रौद्री—फा१७१७

फा३८१७

फा५८३

रौरवः—ता२७१०

॥ ल ॥

लक्ष्मणः—जा७१२

लक्ष्मीः—ई१६

ई६१५

ई२३३

ओ६१६

चार२१८

चा३७७

चा५६३

मा२६१

मा२५१०

श्री६१११

शब्दः अर्थः । पृष्ठे पक्तौ

लक्ष्मीः—सार११२

सागर६१३

हार११८

लक्ष्मीशः—शा४५५

लघुः—आ४१३

आ५३७

ला५६१२

लघुप्रयत्नः—ला३६१०

लङ्घना—दा१६१२

लज्जा—पो६७

घार६१६

षार१४

ह्रीं४६

ह्रीं६१५

( लतिः—स्वान्तः४१० )

लम्पटः—ला५८१६

लम्बः—लो५६१

लम्बोदरः—वार१३

वा५११७

लम्बोदरा—घार२६

लम्बोदरी—जा१३१०

ललदेवः—जा१३६

लवणं—ला२०५

लार६४

ललाटं—आ१२

आ५६

ठार६१६

ललाटः—क्षार२१५

ललाटजः—आ४७६

हार११८

शब्दः अर्थः । गृष्टे पंक्तौ

लाङ्गुलिः—श्याटा६

लाधटा२

लाङ्गुली—घाध६३

छा१३३६

छाध६८

टाध३१३३

टार२१

टार१४१२

टाध६१६

लान्तः—वा५६२

लाङ्गुलीशः—ठा१७१६

टा५६५

लोकाक्षी—पा१७१५

लोचन—श११४

डा१५७

लोचनप्रियः—बा१टा३

लोला—था१६७

या१६७

लोलक्षी—ई६१३

लोलुपः—ल्लाटा१५

लोहः—ढाध३२०

लोहितः—पा३८

पा१७६

पा३टा१५

पाध३११

पा५टा१

लोहिता—घो६११

॥ व ॥

वकः—ल्लाटा७

ल्लाधटा२

शब्दः अर्थः । गृष्टे पंक्तौ

वकः—जा१४३

शा३१७

शा३६११

वकेश्वरः—शा५६३

वक्त्रं—ः१०१६

आध७७

शा२०१७

वक्त्रतुण्डः—ना५७१६

वक्षः—वार०१०

वक्षःस्थलं—वार५१७

वक्षोविदारिणी—

वार१५

( वङ्कः—वार०२० )

वङ्कुसुमा—का११६

वचनं—याध४२२

वज्रं—वार०११

वज्रकायः—क्षा३३२२

क्षाध५१४

वज्रतनुः—क्षा५६१४

( वज्रतुण्डा—धा१६१६ )

वज्रतुण्डाधरः—धा१६१६

वज्रदन्तः—उ३६२

ह्वाध१२०

वजा—भा१टा१५

वज्रस्फिक्—वा५०११

वज्रमुष्टिः—बाध३१६

बा५टा५

रा३टा२०

वत्—रा१६१५

वत्सलः—डाध३१७

शब्दः अर्थः । गृष्टे पंक्तौ

वधूः—स्त्री॥ध१०

स्त्री६११४

वनं—औ॥ध०४

औ६०१०

वनजः—ठा१४१३

टाध६११

वनान्तः—क्षार२११

वन्दनम्—नमः१२२२

वयः—भा१टा१३

वरदः—था३टा७

था५७१०

दा५७१२

वरदा—था१६६

( वराकः—हार१२० )

वराक्षिणी—जा१४६

वराहः—घाध२२२

शाध५५

हा३२२

हा३६१७

हा५६१०

वरुणः—घा१२५

याध३२१

ला२६६

वा३१६

वार०६

वाध५४

वा५११२

वा५६१

( वरुणा—ना१७२० )

वरुण्यः—शा५६३



शब्दः अर्थः । पृष्ठे पंक्तौ

वर्गादिः—का३६।१६

( वर्गादिमः—का३६।२२

वर्गाद्यः—का११।६

( वर्णः—औ।१०।२० )

वर्णाद्यः—आ।५।१६

वर्तुलः—उ०।५।१

उ०।४।७।३

ठा१४।१४

ठा४।१।१६

वर्तुलाक्षी—उ।७।३

वर्त्म—ना१७।५

वर्म—यो३६।८

यो४२।६

यो५४।१५

हुं।६।२।२०

वर्मबीजं—हुं।४।६

वषट्—वषट्।६।२।१६

वसुधा—मा।८।१८

या१६।५

वसुधाक्षरः—ओ।६।१७

वसुधाधिपः—बा१।८।८

वस्तुदा—मा१।८।२०

वह्निः—ई।४।०।३

ई।५।३।१३

ई।६।०।६

पा।६।४

का४।२।१५

खा१।१।१०

छा१।३।४

ठा१।४।१४

शब्दः अर्थः । पृष्ठे पंक्तौ

वह्निः—रा२।६।२

वह्निमण्डलं—मा१।६।३

रा१।६।१७

वह्निवधूः—स्वाहा।४।७

वह्निसुन्दरी—

स्वाहा।२।३।१४

स्वाहा।६।८।१८

वह्निवासिनी—उ।७।६

वाः—घा४।०।५

घा।६।०।१०

वाक्—ई।६।१।५

यो।५।४।१६

पें।६।२।२

जा१।४।६

फा१।८।२

( वागात्मा—जा१।४।१६ )

वागीशः—आ।५।१२

आ४।७।६

यो३६।८

यो४२।५

यो।५।४।१६

या४।४।२।१

वाग्भवं—पें।६।२।२

पें।६।३।१४

वाग्भवः—पा।६।१

पा४।८।५

यो।६।१।१

पें।४।१।१

वाग्मी—ई।४।७।१२

वाग्विशुद्धः—ई।६।१।५

शब्दः अर्थः । पृष्ठे पंक्तौ

वाणी—ऋ।८।१

ओ।६।१६

चा१।२।१४

नादः।२।२।१६

नादः।६।३।६

या१।६।५

लार०।६

वाचकः—भा१।८।१२

वातः—आ३।५।६

आ४।०।३

आ।५।३।६

आ।६।०।४

फा२।५।१४

वानरः—जा१।३।८

सा२।६।१।५

वान्तः—शा।५।६।४

वामः—उ०।५।१

छा१।३।६

छा४।६।८

जा१।३।१२

जा३।७।१२

जा४।६।१०

वामकटिः—टा४।६।१८

वामकटी—ता१।५।१६

वामकराङ्गुलिनखः—

जा४।६।१५

वामकरतलः—टा४।६।२०

वामकर्णः—जा।१।८

जा७।१०

जा४।१।१३

शब्दः अर्थः । पृष्ठे पंक्तौ	शब्दः अर्थः । पृष्ठे पंक्तौ	शब्दः अर्थः । पृष्ठे पंक्तौ
ऊ५४४	वामनः—ऋ८८१	वामपादाङ्गुलीगतः—
वामकूर्परः—छा१३५	ऋ३५१६	घा३८११
छा५६५	ऋ५४७	घा५७१४
वामकूर्परगः—छा३७६	ना१७६	वामपादादिकः—
छा४३५	ना५०१५	ता४४१
वामगण्डः—ल्ला११२	वामनयनः—ई५३१३	वामपार्श्वः—फा१७१६
ल्ला८१४	( वामनागः—ऋ८८१६	फा४४१३
ल्ला३६३	वामनासः—ऋ५४७	फा५०१६
ल्ला४२१	वामनासा—ऋ११०	वामपार्श्वगतः—फा५८३
ल्ला४८३	ऋ४११७	वामपार्श्वकृतालयः—
वामगुल्फः—दा५७१२	ऋ४७१६	फा३८१७
वामगुल्फकः—दा१६१०	वामनासिका—	वाममणिवन्धगतः—
वामगुल्फगतः—दा३८६	ऋ३५१६	जा४३७
वामगुल्फस्थितः—	वामनेत्रम्—ई४७११	जा५६८
दा४४५	वामनोद्यदधीश्वरः—	वामलोचनं—ई६१३
वामजङ्घकः—औ१०१२	ऋ११०	ई३५११
औ४८११	वामपदः—हा३६१७	वामवाहुः—चा१२१७
वामजङ्घा—चा४६६	वामपादः—ना५०१५	चा३७७
घा५०१३	फा५०१६	छा१६८
वामजानुः—घो६१३	वामपाणिः—जा४६१६	डा५०१२
था१६६	वामपादाग्रः—	षा२१२
था४४३	ना५७१५	वामवाहुगः—षा३६१३
दा५०११	वामपादाङ्गुलाग्रः—	( वामबाहादिगः—
वामजानुगः—घो४८८	ना३८१३	चा३७७ )
उा५६१६	( वामपादाङ्गुलिनखम्—	वामश्रवणः—ऊ३५१५
वामजानुगतः—था३८७	ना१७४ )	वामस्फिक्—ता१५१६
था५७६	वामपादाङ्गुलिमुखं—	ता५०७
वामदेवः—दा१६३	ना१७४	वामहस्तः—भा४६१२
घा५७१४	वामपादाङ्गुलिमूलं—	वामा—आ५१३
वामदोर्मूलगः—चा५६४	घा१६१०	छा४३६

शब्दः अर्थः । पृष्ठे पंक्तौ

वामा—भा१३।१६

स्त्री।६।१।१४

वामांसः—जा४१।१३

वा५६।१

वामांसनिलयः—वा३६।६

वामाक्षिः—ई।४।१।६

नामाक्षी—ई।१।५

वामाङ्गुलिगतः—भा५६।१०

वामाङ्गुलितलस्थितः—

भा३७।१३

( वामाङ्गुल्यग्रः—

भा३७।१५ )

जा५६।१२

वामाङ्गुल्यग्रतः—जा३७।१५

जा४३।११

ना४४।६

वामाङ्गुल्यादिकः—

था४४।७

वामार्द्धः—ला५४।१०

वामोरुः—ता३८।५

शा२०।१८

शा५०।१४

वामोरुमूलगः—ता५७।७

वायवी—घो६।७

वायवीयः—ला३६।८

ला५८।१६

वायुः—कार३।१०

का४२।१५

घा१२।४

चा१३।२

शब्दः अर्थः । पृष्ठे पंक्तौ

वायुः—चा४०।५

चा६०।४

या१६।५

या२५।२०

या३६।३

या४४।२२

या५१।५

वायुवेगी—या१६।७

या५१।६

वारणः—खार२।७

वाराही—ता१५।१८

वारि—ऋदा४।०।३

ऋदा६।०।१०

चा३७।८

वारिदः—वा३६।६

वा४५।३

वा५६।२

वारिधिः(णिः)—ऋदा५४।८

वारुणः—वा३६।६

वारुणी—टा१४।८

ना१७।२

ला२०।५

वार०।६

वासिनी—आ५।१४

वासी—था५०।६

वासुदेवः—आ५।११

आ२३।१

आ४१।६

घो४२।५

ओ।२।४

शब्दः अर्थः । पृष्ठे पंक्तौ

वासुदेवः—ओ।३६।६

ओ।५५।१

औ।६।१५

का११।३

का४८।१८

घा२१।१

( वास्तवः—घा६।१ )

( वाहगः—ला८।१६ )

वाहनः—या५८।११

शा२०।१८

विकटाकुचमण्डलं—

भा१३।१८

( विकर्णा—था१६।५ )

विकर्मा—था१६।५

विकृतमुखी—घो६।८

विकृतिः—या१६।५

विक्षतः—छा१३।७

विख्यातः—भा४३।१०

था५०।१०

विग्रहाधिषः—ऋदा४१।१५

विग्रकर्ता—जा७।१२

विग्रकृत्—जा५४।१

विग्रविनायकः—हा६।११

विग्रराजं—गां४।१४

विग्ररा(वी)जं—गां६।३।२

विग्रराजः—आ।६।६

आ।५।३।६

विग्रराट्—ऋदा५४।५

विग्रहर्ता—जा४१।१२

जा५४।३

शब्दः अर्थः । पृष्ठ पंक्तौ	शब्दः अर्थः । पृष्ठे पंक्तौ	शब्दः अर्थः । पृष्ठे पंक्तौ
विघ्नहृत्—ई७७	विनष्टधीः—ऋदा८२	वियत्—।२।७
विघ्नेशः—ढा१५८	विनायकः—आ६।१	।१०।१३
ढा५०।४	आ४७।८	डा१२।१०
विघ्नेशक्ति—डा१२।११	ढा१५।६	आ१४।२
विघ्नेश्वरः—आ५३।७	ढा५०।४	ना१७।६
विचित्रा—।१०।१४	वा२१।१	मा१६।४
विजयः—उ३५।१४	( विपत्—।२।६ )	ला४०।६
उ४१।१२	विमाण्डकः—भा१८।४	शा२०।१७
उ५४।१	विभुः—ए४८।८	विरजा—जा१४।५
विजया—आ६।१	ऐ।६।७	विराजेन्द्रः—भा१३।१६
ए१।१३	ला४०।३	विलासिनी—आ७।१२
ऐ।६।१३	ला५४।१०	छा१३।४
जा१३।८	जा१३।६	विलेपः—सा४५।६
विट्—इ४१।८	जा४६।११	विशेषः—ला४८।१
( वितुण्डकः—भा१८।१४ )	विभूतिः—ठा१४।१६	वा२०।१२
विदारी—आ२७।५	विमलः—ऐ।६।१२	विशाखा—ढा१५।६
विद्या—इ।६।८	ला४।१	विशाम्पतिः—का११।४
इ३५।६	( ला३६।१६ )	ना४४।६
।१०।१७	ला५६।११	विशालाक्षः—था५७।६
गा१२।१	विमला—टा१४।१०	विशालाक्षी—था३८।८
( विद्यामुखी—।१०।२० )	ला२२।५	था४४।३
विद्युजिह्वा—आ२७।३	( विमूर्तिकः—	विशिखाख्यं—हु।६।४२
विद्युता—क्षा२२।१०	भा१८।२० )	विशेषः—शा५१।१५
विद्युन्मुखः—आ२७।६	विम्बं—ता१६।१	विश्वः—श्रौं।४।१३
विद्विट्—आ४३।११	रा३६।६	विश्वकर्मा—उ।७।५
विधाता—शा५०।१३	विम्बबीजकं—ड्रि।६।३।४	उ४७।१४
विधिः—उं।६।४।१६	वियत्—आ५।१४	विश्वतोमुखी—रा२०।२
विनतिः—नमः।२२।२१	आ६।६	विश्वदा—मा१८।१६
विनदा—टा१४।८	ला८।७	विश्वपा—ला८।१७
( विनयः—उ३५।१४ )	ला८।१५	विश्वपावनी—घा१६।१६

शब्दः अर्थः । पृष्ठे पंक्तौ

विश्वपावनी—ना१७२

विश्वमातृकला—

नादः१२२१०

नादः६३७

विश्वमूर्तिः—भा३११

भा१८१४

भा३८२१

भा५८७

विश्वरूपी—भा१८१५

विश्ववा—जा१४२

त,१६१

विश्वान्तः—आ४७७

विश्वान्तकः—आ६६४

विश्वत्मा—गा१११८

ढा१५१०

लार०८

विश्वार्तिः—पा४४११

विश्वेशः—आ५१५

विश्वेश्वरः—ल्ला८६

विशुद्धः—ई६६१५

विषं—ः४२१४

मा३१२

मा१६२

मा३६२

मा५८६

( विषधनः—शा३६११ )

विषद्विषदमानसः—ः२६

विषबीजं—प्रण७६३८

( विषममानसः—ः२६ )

विषयः—डा२४११

शब्दः अर्थः । पृष्ठे पंक्तौ

विषयस्पृहा—डा१२६

विषान्तकः—मा५१३

विष्णुः—आ११

आ५१५

ई६६१५

ई४७१२

उ१७

उ७५

उ३५१३

उ४११२

उ५४१

पा६४

पा२३७

ठा१४१७

बा१८८

सार१७

विष्णुवनिता—श्रीं१४७

श्रीं६१११

विष्णुशय्या—आ३५८

विसर्गः—ः२६

ः३६१६

ः५५७

विस्फुलिङ्गिनी—

शा२०१५

विहङ्गमः—फा१७१८

( वीतः—वार०२० )

वीरः—इ६६६

णा१५१४

वीरतत्त्वं—पा१७१२

( वीरतन्त्रः—पा१७२० )

शब्दः अर्थः । पृष्ठे पंक्तौ

वीरभद्रा—पा५०१८

वृकोदरः—सार१११

( वृक्षः—नार५११ )

वृत्तकः—आ६६२

वृत्राक्षिः—उ५४२

वृश्चिकः—चा१२१६

वृषः—उ७८

षा३१८

षार१४

षा३६१३

षा५६५

वृषकेतनः—शा२०१४

वृषकेतुः—षा५६५

वृषघ्नः—ठा१४१७

ठा४६२१

शा३१७

शा२०१५

शा३६११

शा५६३

वृषध्वजः—ः१०६

ः५५८

वृषली—छा१३५

वृहद्धनिः—ठा१४१५

ठार४२१

वृहस्पतिः—टा१४१०

वेगवती—सार१८

( वेगात्मा—या१६११ )

वेगितः—जा१३१२

जार४१५

( वेगिता—जा१३२० )

शब्दः अर्थः । पृष्ठे पंक्तौ

वेगिनी—ला२०।७

वेगी - जा२३।२३

वेदकः—( रा१६।२१ )

रा५१।७

वेदकण्ठकला—रा१६।१८

( वेदकण्ठपला—

रा१६।१८ )

वेदमाता—ई।४।१५

स्वाहा।६।२।१६

वेदवीजं—उँ।५।५

वेदसारः—उँ।५।५

उँ।५।३३

वेदादिः—उँ।४।५

उँ।३।५३

वेदाद्यः—उँ।३।५३

उँ।४।१२

वेदान्तः—आ।४।१६

( वेदार्थः - ला२२।१६ )

वेदार्थसारः—ला२२।७

वेधाः—मा२।५।२०

( वेशवती—सा२।१।८ )

वैकुण्ठः—मा३।१२

मा१।८।१८

मा३।६।१

मा।५।८।१०

फा।४।४।१३

वैनतेयः—ना।१।७।५

वैनायकः—षा।५।१।१७

वेन्दवी—ई।६।१।८

वैवस्वतवीजं—हूँ।६।४।१४

शब्दः अर्थः । पृष्ठे पंक्तौ

वैष्णवी—ई।१।६

ई।६।१।८

टा।१।४।८

( व्यक्षः—क्षार२।२।१६

व्यक्ता—फा।१।८।१

व्यञ्जनं—भा।१।४।१

व्याघ्रपादः—डा३।७।२२

डा।४।३।१८

डा।५।७।१

व्यापकः—या।१।६।६

रा।१।६।१७

ला२०।८

व्यापिनी—औ।१।०।५

औ।३।६।११

औ।५।५।४

ला२२।६

व्यापी—क्षा।४।५।१४

क्षा।५।६।१३

व्याप्तं—या।४।०।८

या।६।०।५

व्योम—ल्ला।४।१।२०

णा।१।५।१३

भा।४।०।६

व्योमवक्त्रः—हार।२।७।१४

व्योमरूपः—।३।६।१३

व्योमरूपिणी—

।१।०।१४

व्योमा—औ।१।०।६

व्योमार्द्धः—ल्ला।३।६।२

व्यतदेवः—फा।२।१।१

शब्दः अर्थः । पृष्ठे पंक्तौ

॥ श ॥

शक्तिः—पा।१।१३

पा।६।१

पा।३।६।५

पा।४।२।४

पा।४।८।६

पा।५।४।१४

।।१०।१६

ता।१।५।१५

ता।५।०।८

सा।३।१६

सा।५।६।८

सौ।।४।१२

सौ।।६।२।१०

हीं।४।६

हीं।६।१।६

शक्तिकः—औ।१।०।२

शक्तिरूपकः—सा।५।१।१६

शक्ती—ता।५।०।८

ता।१।५।१५

शक्तिनामा—सा।२।१।८

सा।५।१।१८

शक्तियुक्—।।४।०।४

शक्रः—ल्ला।८।१।५

ल्ला।४।८।३

ला२०।३

शक्रदेवतम्—

वौषट्।२।३।१७

शक्रमाता—वषट्।२।३।१५

वषट्।६।२।१६

शब्दः अर्थः । पृष्ठे पंक्तौ	शब्दः अर्थः । पृष्ठे पंक्तौ	शब्दः अर्थः । पृष्ठे पंक्तौ
शङ्करः—उ०७३	शब्दः—रु०२६।२	शान्तः—औ०१०।५
उ०२३।४	शब्दात्मा—ना०१७।७	शा०२०।१५
उ०५४।१	शम्भुः—।१०।१२	( शान्ता—शा०२०।२० )
उ०१५।१	णा०१५।११	शान्तिः—ई०।१।६
उ०२४।२२	हार०।१।८	ई०।७।२
वा०२०।१२	शम्भुवनिता—ही०।६।१।६	ई०।३।५।११
शङ्कुः—( औ०।१०।२० )	शयनं—शा०२०।१५	ई०।५।३।१२
शा०४।५।५	शी०।२६।१०	ऊ०।७।६
शङ्कुकर्णः—औ०।१०।३	शरच्चन्द्रः—था०।१६।७	औ०।४।८।११
।५।५।५	शर्वः—ना०।३।८।१३	का०।१।१।३
( शा०।३।६।१२ )	शवः—जा०।१।३।८	का०।४।८।१८
शङ्कुः—उ०।३।७।५	शशिनी—ऋ०।८।३	डा०।१।५।३
शङ्कु(ङ्कु)कर्णः—शा०।३।६।१२	शशिवुत्रः—मा०।१।६।२	शान्तिकृत्—( ल्हा०।८।१५ )
शा०।५।६।३	( शशिप्रभा—मा०।१।६।२० )	ल्हा०।४।८।४
शङ्कुनाभिः—ढा०।४।३।२०	शशी—।१०।१०	शान्तिदः—हार०।१।१६
शङ्कु—या०।१।६।७	।४।२।११	हा०।५।२।१
शङ्कुान्तराकृतः—ढा०।३।८।१	ढा०।१।४।१७	शान्तिनी—ऋ०।७।१।६
शङ्कुान्तराकृतिः—	फा०।१।७।१६	शारङ्गी—गा०।२।१।३
( ढा०।३।८।१ )	सा०।३।६।१६	शार्ङ्गी—खा०।४।२।१७
ढा०।५।७।३	सा०।५।१।१८	गा०।१।१।१६
शङ्खिनी—णा०।१।५।१४	शसं—शी०।२६।१०	गा०।३।७।१
घा०।१६।१६	( शसः—दा०।३।८।६ )	गा०।५।५।१३
शङ्खी—उ०।२।१।५	शस्त्रं—फट्।६।२।२२	शाल्मली—इ।६।८
उ०।१।२।८	हुं।२।३।१६	शास्ता—शा०।२६।६
उ०।५।६।१	शाखा—जा०।१।३।१०	शास्वतः—घा०।१६।१५
शठः—ला०।३।६।८	जा०।४।६।११	शिखण्डी—खा०।१।१।१२
शत्रुघ्नः—उ०।७।६	शाखादिः—उं०।४।१।२	शिखा—फा०।१।७।१७
शनिः—पा०।१।७।१३	शाखिप्रियः—फा०।५।०।२०	ला०।२।०।६
वा०।१।८।१०	शाखिनीप्रियः—फा०।१।७।१७	हा०।५।६।१०
शब्दः—ह्रीं।६।२।५	शान्तः—इ।६।१।१	वषट्।२।३।१५

शब्दः अर्थः । पृष्ठे पंक्तौ

शिखा—वषट् ६२।१६

शिखिवाहः—वा१८।५

वा५०।२१

शिखी—ण।४०।७

था४०।७

था६०।६

फा३।६

फा३८।१७

फा५०।१६

रा५८।१३

ला५१।१०

शिखीशः—फा५८।३

शिनी—आ५।१५

शिरः—ऋ७।१६

।१०।१२

का१।१६

कार३।१२

घा४४।७

षा२।१६

स्वाहा।४।८

शिरसिजः—था१६।४

था५०।६

शिरोगतः—।३६।१४

शिरोमध्यम्—

वषट् २३।१५

वषट् ६२।१६

शिली—था१६।४

था५०।६

शिलोच्चयः—था१६।४

था२५।४

शब्दः अर्थः । पृष्ठे पंक्तौ

शिल्पाभिन्नः—।४२।१३

शिवः—उ।१।७

उ।७।४

उँ।४।१।१

उँ।५।३।३

।१०।११

( का१।१।६ )

( घा३।७।३ )

जा२।१८

ना१।७।८

फा४४।१३

मा१।६।२

मार५।२०

ला४।१

वा४५।४

षा२।१।४

स्वाहा।६२।१६

हार१।१४

हा५।२।१

हौँ।४।१४

शिवदर्शनः—गा१।१।१७

गा४।८।२१

शिवदा—ला२।२।६

शिवदूती—ऋ७।१।८

शिवयोषा—उ।१।२।१३

शिवा—ई।६।१७

घा४।२।२२

घा४।६।३

दा१।६।११

हौँ।६।१।६

शब्दः अर्थः । पृष्ठे पंक्तौ

शिवादिः—उँ।५।३।४

शिवेशः—ला२।२।८

ला३।६।१६

ला५।६।११

शिवोत्तमः—ई।६।१।७

घा२।१।४

घा१।२।४

घा३।७।३

घा४।२।२१

घा४।६।१

घा५।५।१६

शिशुप्रियः—उ।१।२।८

शीघ्रं—या१।६।६

शीघ्रः—या५।१।६

शीर्षं—।२।८

शुक्रः—सा३।६।१६

सा५।६।७

शुक्लः—षा४।५।७

शुचिः—ल्ला।८।१७

ऐ।४।०।४

ऐ।५।४।१५

ऐ।६।०।६

वार०।१।१

वा५।०।१२

शा५।१।१५

शुचिस्मिता—

ल्ला।८।११

शुद्धः—ई।४।७।१२

ल्ला।८।७

ल्ला।४।८।४



शब्दः अर्थः । पृष्ठे पंक्तौ

शुद्धः—११०१३

स.२१६

शुद्धा—ल्लाटा१७

शुद्धिः—ता१५१५

शुभः—जा५६११

शुभदः—भा४४१८

शुभाङ्घ्रिः—डा३७२२

डा५७१

शुभ्रा—खा१११४

शून्यं—११०१४

खा१११३

खं२४४

ठा१४१२

ठार४२०

दा४०७

ना४०७

ना६०१२

शून्यः—खा४८१६

शूरः—णा५७५

पा३८

पा३८१५

पा५८११

( शूरप्रियता—पा१७६ )

शूर्पकर्णकः—गा५५१३

शूलः—दा३८१०

दा५७१२

शूलधृक्—घार७१२

शूली—डा४३१

चा४३३

जा२१८

शब्दः अर्थः । पृष्ठे पंक्तौ

शूली—जा१३८

जा३७११

जा५६७

डा४३१८

दा४४५

सार६१४

हार२१

हार६१७

( शृङ्गारः—फा१८२० )

शृणिः—क्रौ१४७

शेखरः—ई६१४

ई४७११

शेषः—आ६२१३

आ३५८

आ५३८

पा१७१०

पा५०१७

शैवं—हौं६२११

शोषकः—या१६१२

शोषणः—लार०७

शौरी—था४३३

ना५७१६

श्याममुखी—ता१५१८

श्यामला—ऋटा५

श्यामेश्वरः—हार२३

श्रद्धा—ए६१२

( वार११६ )

श्रवणामं—मा१६४

श्रीः—आ५१५

पो६१०

शब्दः अर्थः । पृष्ठे पंक्तौ

श्रीः—ऋटा१

श्रीं६१११

ढा१५६

श्रीकण्ठः—आ११

आ५६

आ३५५

आ४१३

आ४७५

आ५३७

ऋ४११७

रा१६२२

रा२०१

शा२०१४

शा५११४

श्रीखण्डी—खा४८२०

श्रीधरः—ला१११

ला८७

ला३६१

ला५४६

श्रीपुरं—का११६

श्रीमान्—डा४३२

श्रीमुखी—११०६

( श्रीशः—दा३८६ )

श्रीशैलः—रा२०२

श्रुवः—स्वाहार३१४

स्वाहा६२१८

श्रेयः—शा२६६

श्रेष्ठः—वार०१२

वार१२

वार६११

शब्दः अर्थः । पृष्ठे पंक्तौ  
 श्रेष्ठा—ऋ८।३  
 श्रुतिः—ओ।६।१४  
 ओ।४८।१०  
 श्रुतिमुखं—ऊँ।६।३।६  
 श्रोत्रं—उ।७।८  
 उ।४७।१४  
 ऊ।४७।१५  
 ण।१।५।१२  
 श्लेषः—ला२।६।५  
 श्लेषकः—छ।४।३।६  
 श्लेषणं—ली।२।६।४  
 श्लेषान्तकः—छ।५।६।६  
 ( श्लेषकः—छ।३।७।१० )  
 श्वभ्रं—ख।२।४।४  
 श्वभ्रा—( ख।१।१।१४ )  
 श्वसनः—या१।६।६  
 या५।१।६  
 श्वेतः—ष।३।१।८  
 ष।२।१।१  
 ष।५।१।१६  
 स।२।१।६  
 सा३।६।१५  
 श्वेतरूपः—सा४।५।६  
 श्वेता—( स।२।१।१६ )  
 सा५।६।८  
 श्वेताह्वयः—डा।१।२।१०  
 श्वेतेशः—ष।५।६।५  
 श्वेतेश्वरः—ष।३।६।१३  
 ॥ ष ॥  
 षट्-स्वरः—ऊ।४।१।१४

शब्दः अर्थः । पृष्ठे पंक्तौ  
 षडटः—सा४।५।१०  
 षड्वक्त्रः—उ।७।४  
 षडाकारः—ष।३।६।१४  
 ष।५।६।६  
 सा४।५।१०  
 षडाननः—ष।३।६।१४  
 ष।५।६।६  
 सा४।५।१०  
 षडुन्नतः—फ।१।३।१४  
 षण्डः—ऊ।७।१।३  
 षण्मुखः—ऊ।३।५।१६  
 ऊ।४।१।१४  
 ऊ।५।४।३  
 या५।७।६  
 षष्ठा—ऊ।७।१।३  
 षष्ठी—वा१।८।६  
 षाटिः—ता५।०।७  
 ॥ स ॥  
 संज्ञा—घ।५।०।१४  
 संयोगान्तः—क्ष।२।२।१२  
 संवर्त्तकः—क्ष।४।२  
 क्ष।२।२।६  
 क्ष।३।६।२१  
 क्ष।४।५।१३  
 क्ष।५।२।४  
 क्ष।५।६।१३  
 संसर्गः—सा२।६।१६  
 संस्थानकृतरूपिणी—  
 हीं।६।१।७  
 संहर्त्ता—घ।१।२।७

शब्दः अर्थः । पृष्ठे पंक्तौ  
 संहर्त्ता—घ।४।६।१  
 संहारः—ख।३।६।२१  
 ख।४।२।१८  
 वा१।८।८  
 क्ष।२।२।११  
 क्ष।५।२।३  
 संहारकर्त्ता—ः।४।२।१४  
 संहारिणी—ल।२।७।५  
 सकोपवारणः—( हा२।२।१ )  
 सखा—का१।१।६  
 ( सखाद्यः—का१।७।१६ )  
 सखी—फ।१।७।१६  
 सङ्कर्षणः—ओ।४।२।७  
 औ।२।६  
 औ।१०।४  
 औ।३।६।११  
 औ।५।५।३  
 या१।६।८  
 सङ्कोचः—ढ।३।८।२  
 सङ्गतिः—सा३।६।१६  
 सङ्घातः—क्ष।२।२।१५  
 सती—डा।१।५।२  
 सत्यं—ऊँ।५।२  
 घ।१।२।४  
 सत्यः—ओ।६।१४  
 फ।१।३।१४  
 दा३।५  
 दा३।८।६  
 दा५।७।११  
 सत्यकः—ओ।२।३

शब्दः अर्थः । पृष्ठे पंक्तौ  
 सत्यसङ्कृतिः—षा४५।७  
 ( सत्या—घा१२।२० )  
 सत्यानन्दः—षा४५।८  
 सदा—हार२।४  
 सदात्मकः—जा१३।१२  
 सदाशिवः—औ१०।३  
 औ४८।१२  
 छा१३।६  
 जा५६।७  
 नादः।२।२।६  
 नादः।६।३।६  
 हा३।६।१८  
 हा४।५।११  
 सद्यः—औ४२।७  
 वा१६।१०  
 सद्योजातः—औ१।३।३  
 औ६।१५  
 औ३।६।६  
 औ४।८।६  
 सनादका—ई।६।१८  
 सन्दर्शः—घा२।६।१८  
 सान्धः—पा।६।६  
 सन्नतिः—नमः।२।२।२।१  
 सप्तमी—ऋ७।१८  
 समगुण्यकः—।१०।८  
 ि४८।१३  
 समयः—षा४५।८  
 सा३।६।१६  
 सा५।६।७  
 समातृकः—घो।६।१०

शब्दः अर्थः । पृष्ठे पंक्तौ  
 समातृकः—घो४८।७  
 समिद्—शा४।५।६  
 समुद्रः—मा।५।१।३  
 समृद्धिः—णा१।५।१२  
 सखित्—हा।५।१।११  
 ही।६।१।५  
 सम्भवः—आ।६।५  
 सम्मोहा—सार१।१३  
 सखित् फा४।४।१४  
 सरस्वती—जा७।११  
 रो।६।१२  
 औ।१०।४  
 खा१।१।१०  
 गा१।२।१  
 गौरु२।४।६  
 सरस्वतीबीजं—घें।६।२।२  
 सर्गः—।।२।६  
 ः।१०।१६  
 ः।३।६।१।६  
 ः।५।५।७  
 ( सर्गात्मा—जा१।४।१।६ )  
 सर्पः—खं।२।४।३  
 सर्वः—जा३।७।१।५  
 सारद।१।५  
 सर्वकः—भा।२।१।६  
 सर्वगः—गा१।१।१।६  
 सर्वज्ञः—क्षा।५।२।४  
 सर्वमङ्गला—ओ।६।१।८  
 सर्वमित्रकः—डा।१।४।१।६  
 सर्वबीजोत्पादकः—ऊं।५।३

शब्दः अर्थः । पृष्ठे पंक्तौ  
 सर्वश्रीत्रः—जा४।७।१।६  
 सर्वसमुद्भवः—पा।६।३  
 सर्वसिद्धिः—गा१।१।१।७  
 ( सर्वांगः—क्षार२।१।७ )  
 सर्वाङ्गं—मा।१।६।३  
 क्षार२।१।२  
 सर्वशः—जा।१।४।४  
 सर्वेश्वरः—जा।५।६।१।१  
 सर्वेश्वरी—या।१।६।१।०  
 सविता—ना।१।७।३  
 सविन्दुः—रा२।०।२  
 सव्यं—शा२।०।१।३  
 सव्यः—घा४।६।२  
 सव्यबाहुः—ढ।५।०।४  
 सव्याङ्गुलनखः—जा।१।४।३  
 साखोटः—हार२।४  
 सागरः—वार०।१।१  
 वा।५।१।१।२  
 क्षार२।१।२  
 सात्वतः—घा३।८।१।१  
 धा।५।७।१।३  
 साधनं—लार६।५  
 साधुगः—घा३।६  
 सान्त्वनं—लार६।६  
 सामगः—षा४।५।७  
 सा३।६।१।६  
 सा।५।६।७  
 साम्बकः—शा४।५।६  
 सायकः—चा४।३।३  
 ( सारः—लार२।१।६ )

शब्दः अर्थः । पृष्ठे पंक्तौ	शब्दः अर्थः । पृष्ठे पंक्तौ	शब्दः अर्थः । पृष्ठे पंक्तौ
सारतरं—ला२२६	( सुगणः—रा१६२१ )	सुमुखः—टा१४११
सारस्वतः—आ५१०	सुगम्—वा१८७	टा५६१३
आ४७६	सुगतः—ता१५१६	सुमुखी—जा१३६
सावित्री—ऊँ५४	ना२५८	जा१४५
पा१७१२	रा१६१६	सुमुखेश्वरी—या१६१०
पा५०१८	सुगतिः—ना१७६	सुयशाः—ः१११
सिंहः—गा३७२	( सुगन्धिः—वा१८२० )	सार१७
गा४२१६	( सुगलः—रा१६२१ )	सुरः—का२११
गा५५१३	सुगुह्यकः—इ६६८	फट्२३१८
सिंहनादी—ना२७१२	इ४७६	सुरपुरं—घा१६२०
सितः—ला५१६	सुचञ्चलः—का१३१७	सुरभिः—वा१८८
सिता—ला२२५	सुचञ्चला—दा१६१३	सुरसः—वा३८२०
सिद्धः—जा५६११	सुचिरः—रा४५२	वा४४१६
सिद्धिः—जा३७१५	( सुजनः—सा२११६ )	वा५८६
( जा१४१६ )	सुदर्शनः—चा१२१४	सुरा—ल्ला८१४
सिद्धिदण्डः—ढा१५६	सुधर्मः—जा४३१२	सुराधिपः—जा१३११
सिद्धिदाता—ढा५०४	सुधा—ठा१४१३	सुरूपः—सा२१११
( सिद्धीशः—पा३६२२ )	ठा४६२१	सुरेशः—आ५६
सुखं—ः१०१७	वा५६२	आ४७६
( का११६ )	( सुधाकरः—ओ०६२० )	सुरेश्वरः—ई३५१२
कां२३१२	सुधाविन्दुः—ठा४३१६	ई४१६
का२४१२	सुधासेनः—भा१८१६	ई५३१२
भा१८१६	( सुनञ्जः—टा१४१६ )	सुवाहिता—पा१७१०
या१६६	सुन्दरः—इ६६८	सुश्रीः—षा२१४
सुखदः—( जा१४२ )	सुन्दरी—ः१११	सुषुम्णा—छा१३३
जा४६१५	सुप्रभा—जा१३१०	दा१६६
सुखदुःखप्रवर्तकः—	सुभगा—शा२०१५	सुस्थिरः—ल्ला८१६
१०१२	सुभद्रा—ई६१४	सूक्ष्मं—ऊ४११४
( सुखविन्दुः—वा१८६ )	सुमञ्जु—टा१४१३	सूक्ष्मः—इ१४
सुखी—ओ०६१६	सुमित्रं—इ६६८	इ३५६

शब्दः अर्थः । पृष्ठे पंक्तौ

सूक्ष्मः—इ४१।७

इ४७।६

ऊ७।११

ल्ला३६।३

सूक्ष्मविद्या—इ५३।१०

सूक्ष्मभूतः—ए६।२

सूक्ष्मा—इ६।८

ल्ला८।१४

ल्ला५४।११

( ए६।२० )

( ए३६।२२ )

ए५४।१३

सूचकः—।१०।१८

सूचीपूरस्थिरस्थायी—

था४४।४

सूर्पकर्ण—खा११।१३

सूर्यः—( नार५।१० )

( नार५।११ )

मा३।६

रा१।६।६

रा५।१७

षा५।१।६

सूर्या—ल्ला८।१८

सूर्यात्मा—षार१।५

सृष्टिः—आ५।१०

।४२।१४

का१।१।४

का५।५।६

सृष्टिस्थित्यन्तकृत्—

ऊ०।६।१।६

शब्दः अर्थः । पृष्ठे पंक्तौ

सेनानीः—पा१७।१३

फा५।८।४

( सेष्टः—या१।६।२० )

सोमः—।१०।१०

।१०।१८

।४८।१।६

आ४३।११

या१।६।३

सार१।१२

सोमजा—टा१।४।७

सोमनाथः—टा४।६।७

सोममण्डलं—हार२।४

( सोमवाः—टा१।४।१६ )

सोमेशः—टार२।२०

( टा१।४।१६ )

टा३।७।१७

टा५।६।३

सोऽहं—सार२।८

सौख्यं—।४८।१।४

सौख्यनामा—शा२०।१।४

( सौगतः—नार५।१० )

सौरकः—ता१।६।१

सौरिः—था३।८।८

था५।७।६

ना३।७

ना१।७।२

स्तुतिः—नार१।७।५

( नार५।१० )

नुार५।८

स्त्री—डा४।३।१।८

शब्दः अर्थः । पृष्ठे पंक्तौ

स्त्री—था५।०।६

क्ष्वा५।२।२

स्त्री।६।१।१४

स्थविरः—टा३।७।२०

टा५।६।१।६

था४।४।४

था५।७।१०

स्थाणुः—ऋ६।४।१।८

ल्ला१।१।१

ल्ला८।७

ल्ला३।६।१

ल्ला४।१।१६

ल्ला४।८।१

ल्ला५।४।६

घा१।६।१।५

घा४।४।८

घा५।०।१।४

हार१।१।७

स्थायी—टा३।७।२०

टा५।६।१।५

स्थितः—हा३।६।१।७

स्थितिः—।५।५।६

भा१।३।१।५

भा३।७।१।३

भा५।६।६

( हा३।६।१।७ )

स्थितिशब्दकः—छा१।३।७

स्थिरं—आ५।१।५

स्थिरः—जा३।७।१।१

था३।८।७

शब्दः	अर्थः ।	वृष्टे	पंक्तौ
स्थिरमाया	—ह्रींदि१।६		
स्थिरा	—ओ।६।१४		
	गा४०।५		
	गा६०।८		
	जा१३।८		
	जा५६।७		
	था१६।३		
स्थिराकारः	—आ४३।१०		
स्थिरात्मा	—या२७।१४		
स्थूलदण्डः	—रा१६।१०		
	रा५१।८		
स्पर्शः	—वा४०।६		
	वा६०।५		
स्पर्शात्मा	—घा१७।१		
स्फिक्	—घा२०।११		
स्मृतिः	—गा२।१३		
	गा११।१६		
	गा३७।१		
	गा५५।१४		
	जा१३।१०		
	डा१४।१८		
स्वं	—आं४०।४		
	आं६०।१२		
स्वकोपवारणः	—हार२।१		
स्वयं	—ल, र२।७		
स्वरः	—ऋ४१।१८		
	'।४२।११		
	भा१४।१		
स्वरादिकः	—आ।११		
	आ३५।५		

शब्दः	अर्थः ।	वृष्ट	पंक्तौ
स्वराद्यः	—आ४१।३		
	आ५३।६		
स्वरान्तकः	—आ।६।७		
	का५५।६		
स्वर्गः	—।।२।६		
	खां२४।३		
स्वर्गगः	—गा४८।२२		
स्वर्गात्मा	—आ।४।४		
स्वर्गाद्यः	—आ४१।३		
स्वशनः	—या४४।२१		
स्वस्तिकं	—आ३७।१४		
स्वस्तिकः	—ल्ला४८।३		
	भा४३।६		
	दा१६।१२		
स्वस्तिका	—ल्ला८।१५		
( स्वागतः—नार५।११ )			
स्वाती	—डा।१५।३		
स्वायुतः(?)	—वा५१।११		
स्वाहा	—स्वाहा।६।२।१७		
	॥ ह ॥		
हंसः	—जा१३।११		
	वा४५।३		
	शा२०।१७		
	षा४५।७		
	सा३।१६		
	सा२।१७		
	सा३६।१५		
	सा४०।६		
	सा५६।७		
	हा३।२१		

शब्दः	अर्थः ।	वृष्टे	पंक्तौ
हंस	—हार१।१४		
	हा४०।६		
	हा५१।२२		
	हा६०।१३		
	हंसः।६।३।१		
हंसकारणं	—ऊँ।५।१		
हंसिनी	—या१६।११		
हठः	—लार२।६		
हननं	—धा।१२।६		
	घा।३४।१०		
हयः	—।।४८।१५		
हयग्रीवः	—हा३६।१८		
	हा५६।१०		
हयग्रीवः	—हा३६।१८		
हयाननः	—हा४५।११		
हरः	—आ।५।१२		
	उ।७।८		
	ल्ला१।१२		
	ल्ला३६।३		
	ल्ला४८।३		
	'।४२।११		
	भा१८।१६		
हरप्रिया	—वषट्।२३।१५		
	वषट्।६।२।१६		
हरिः	—।।१०।१६		
	।४८।१६		
	डा।४३।२		
	ढा।४३।१६		
	ता।३।३		
	सा।५।१५		

शब्दः अर्थः । पृष्ठे पंक्तौ

हरिः—ता३८५  
 ता५७७  
 ला२०७  
 हा२११८  
 हा२२२  
 स्वाहा२३१३  
 हरिता—ऋ८८४  
 हरिद्रा—दा१६१४  
 हरिद्रान्तः—दा४४६  
 ( हरिहरः—हा२१२१ )  
 हरीशः—ल्ला५४१२  
 हर्षा—ल्ला८१३  
 ल्ला५४११  
 हली—चा२१६  
 चा१२१४  
 चा३७७  
 चा५६३  
 हलीशः—गा४२२०  
 हा४५११  
 ( हविः—ता१५१५ )  
 स्वाहा६२१८  
 हव्यवहः—ला२२५  
 हस्तिनापुरम्—ना१७७  
 हस्त्यश्वतरलः—ता४४१  
 हाकिनी—हा४५१२  
 हालाहलम्—उ०६३८  
 ( हासः—जा१३२० )  
 हिंसा—शू२६१०  
 ( शा२०२० )  
 ( हिरण्यपुः—सा२१२० )

शब्दः अर्थः । पृष्ठे पंक्तौ

हिरण्यभूः—सा२११२  
 हुताशः—हा४५१२  
 हुताशनः—रा४५१  
 हृत्—आ४१५  
 जा१३१३  
 नमः१२२२१  
 शा२०१७  
 शा३६११  
 सा३६१५  
 सा४०६  
 सा६०१०  
 हा३६१७  
 हृत्कारी—वा३६१०  
 हृत्तः—या३६३  
 या५८११  
 हृदयं—आ६७  
 गा१२२  
 नमः६२१५  
 या१६८  
 रा२०१  
 हृदयान्नाभिगः—ला५६१२  
 हृदयान्नाभिसंस्थानः—  
 ला१६१६  
 हृदयान्मुखगः—क्षा५६१३  
 हृदयान्मुखसंस्थितः—  
 क्षा३६२१  
 हृदोदक्षिणपादस्थः—  
 सा५६८  
 हृदो वामपदस्थितः—  
 हा५६६

शब्दः अर्थः । पृष्ठे पंक्तौ

हृदक्षहस्तगः—शा५६४  
 हृद्वामबाहुगः—  
 वा५६६  
 हृल्लेखा—ही१४५  
 ही६१६  
 हृषीकेशः—ला४११६  
 ल्ला१२२  
 ल्ला८१३  
 ल्ला३६३  
 ल्ला५४११  
 हेतुः—हिर६१८  
 हेरम्बः—हा४५१२  
 होमः—या१६६  
 ह्रस्वः—आ१२  
 आ५१३  
 आ४७५  
 हादिनी—दा३८६  
 दा५७११  
 ॥ क्ष ॥  
 क्षतजोक्षितः—रा२७१४  
 क्षत्रः—क्षा२६२०  
 क्षपा—या१६८  
 क्षमा—पा३६५  
 डा१५७  
 ना१७२  
 क्षमात्मकः—पो६६  
 पो४८७  
 क्षयः—ठा१४१२  
 क्षा२२१३  
 क्षा५२४

शब्दः अर्थः । पृष्ठे पंक्तौ

क्षान्तिः—डा३७।२१

डा५७।२

क्षीरसमुद्रजा—श्रीं६१।११

क्षीरोदधिः—आ६।२

आ१४७।८

शब्दः अर्थः । पृष्ठे पंक्तौ

क्षुधा—या३६।३

या५८।१२

क्षेत्रं—क्षार६।१६

क्षार६।२०

क्षेत्रपालः—क्षार२।१३

शब्दः अर्थः । पृष्ठे पंक्तौ

क्षेत्रपालकः—

क्षा५२।४

क्ष्मा—जा४०।३

जा५४।३

जा६०।८

### अतिरिक्त-सूचीपत्रम्

अभ्रं—जा४०।६

जा६०।१२

अम्बु—वा४०।८

वा६०।१०

इला—ला४०।६

ला६०।८

कम्—भा४०।६

भा६०।१०

कुः—डा४०।६

डा६०।८

खं—ल्ला४०।४

खं—ल्ला६०।४

पाथः—डा४०।६

डा६०।१०

धरा—ठा६०।८

नभः—मा४०।८

मा६०।१२

नादः—टा४०।६

टा६०।४

प्रभा—छा४०।५

छा६०।६

प्राणः—का४०।५

प्राणः—का६०।४

भूः—ओ४०।४

ओ६०।८

रसा—ला४०।८

ला६०।८

विभुः—ल्ला४०।४

ल्ला६०।१२

वियत्—शा४०।६

शा६०।१२

व्योम—णा४०।६

णा६०।१२

### कादिमततन्त्रोक्त-वर्णसंज्ञोद्धारः

( ६० पृष्ठे मूलमनुसन्धेयम् )

वायुवर्णाः	वातः	मरुत्	चरः	प्राणः	वायुः	नादः	रयः	जवी	व्याप्तं	स्पर्शः
	अ	आ	ए	क	च	ट	त	प	य	ष
अग्निवर्णाः	अग्निः	वह्निः	शुचिः	तेजः	प्रभा	दावः	शिखी	द्युतिः	दाहः	प्रासः
	इ	ई	ऐ	ख	छ	ठ	थ	फ	र	क्ष
भूमिवर्णाः	धरा	क्ष्मा	भूः	स्थिरा	ज्या	कुः	गोत्रा	भूमिः	रसा	इला
	उ	ऊ	ओ	ग	ज	ड	द	ब	ल	ल
जल-वर्णाः	जलं	वारि	वनं	वाः	कं	पाथः	तोयं	रसः	अम्बु	हृत्
	ऋ	ऋ	औ	घ	भ	ढ	ध	भ	व	स
व्योमवर्णाः	विभुः	स्वः	खं	द्युः	अभ्रं	व्योम	शून्यं	नभः	वियत्	हंसः
	ल	ल	अं	ड	ञ	ण	न	म	श	ह

माया—:



## मुद्रानिघण्टोः सूचीपत्रम्

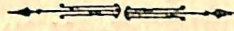

विषयः पृष्ठे पंक्तौ

मुद्रास्थानम्—६११४  
 मुद्रोद्देशः—६११०  
 मुद्रालक्षणम्—६११६  
 आवाहनीमुद्रा—७०१५  
 स्थापनीमुद्रा—७०१६  
 सन्निधापनीमुद्रा—  
 ७०१७  
 संबोधिनीमुद्रा—७०१८  
 सम्मुखीकरणीमुद्रा—  
 ७०१९  
 सकलीकरणमुद्रा—  
 ७०२०  
 अवगुण्ठनमुद्रा—७०२१  
 धेनुमुद्रा—७११  
 महामुद्रा—७१४  
 षडङ्गमुद्रा—७१८  
 वैष्णवीमुद्रा—  
 शङ्खमुद्रा—७११६  
 चक्रमुद्रा—७२२  
 गदामुद्रा—७२५  
 पद्ममुद्रा—७२८  
 वेणुमुद्रा—७२१०  
 श्रीवत्समुद्रा—७२१४  
 कौस्तुभमुद्रा—७२१७  
 वनमालामुद्रा—७२२२  
 ज्ञानमुद्रा—७३२

विषयः पृष्ठे पंक्तौ

विल्वमुद्रा—७३५  
 गरुडमुद्रा—७३६  
 नारसिंहीमुद्रा—७३१३  
 वाराहीमुद्रा—७३१७  
 प्रकारान्तर-  
 वाराहीमुद्रा—७३२१  
 हायग्रीवीमुद्रा—७४१  
 धनुर्मुद्रा—७४४  
 वाणमुद्रा—७४५  
 प्रकारान्तर-  
 वाणमुद्रा—७४२०  
 परशुमुद्रा—७४८  
 जगन्मोहनिकामुद्रा—  
 ७४१०  
 काममुद्रा—७४११  
 शैवीमुद्रा—  
 लिङ्गमुद्रा—७४१५  
 योनिमुद्रा—७४१६  
 त्रिशूलमुद्रा—७५३  
 अक्षमालामुद्रा—७५५  
 वरमुद्रा—७५७  
 अभयमुद्रा—७५८  
 मृगमुद्रा—७५९  
 खट्वाङ्गमुद्रा—७५११  
 कपालमुद्रा—७५१३  
 डमरुमुद्रा—७५१३

विषयः पृष्ठे पंक्तौ

गणेशमुद्रा—  
 दन्तमुद्रा—७५१६  
 पाशमुद्रा—७५२१  
 अङ्कुशमुद्रा—७६२  
 विघ्नमुद्रा—७६४  
 शक्तिमुद्रा—  
 खड्गमुद्रा—७६१०  
 चर्ममुद्रा—७६१२  
 मुषलमुद्रा—७६१४  
 दुर्गामुद्रा—७६१६  
 लक्ष्मीमुद्रा—  
 लक्ष्मीमुद्रा—७६१८  
 ब्राह्मीमुद्रा—  
 ब्राह्मीमुद्रा—७७२  
 सरस्वतीमुद्रा—  
 वीणामुद्रा—७७४  
 पुस्तकमुद्रा—७७६  
 व्याख्यामुद्रा—७७७  
 वह्निमुद्रा—  
 सप्तजिह्वामुद्रा—७७१०  
 साधारणमुद्रा—  
 गालिनीमुद्रा—७७१३  
 कुम्भमुद्रा—७७१६  
 प्रार्थनामुद्रा—७७२०

विषयः	पृष्ठे	पंक्तौ	विषयः	पृष्ठे	पंक्तौ	विषयः	पृष्ठे	पंक्तौ
अञ्जलिमुद्रा—	७८।१		प्रकारान्तर-			महाङ्कुशामुद्रा—	८१।१	
कालकर्णीमुद्रा—	७८।२		लेलिहामुद्रा—	७९।११		खेचरीमुद्रा—	८१।४	
विस्मयमुद्रा—	७८।४		महायोनिमुद्रा—	७९।१४		बीजमुद्रा—	८१।२०	
नादमुद्रा—	७८।६		त्रिपुरामुद्रा—			योनिमुद्रा—	८१।१५	
विन्दुमुद्रा—	७८।७		त्रिखण्डमुद्रा—	८०।१		महामुद्रा—	८१।१६	
संहारमुद्रा—	७८।८		संक्षोभिणीमुद्रा—	८०।५		सौभाग्यदण्डिनीमुद्रा—		८२।१
मत्स्यमुद्रा—	७८।११		विद्राविणीमुद्रा—	८०।८		रिपुजिह्वाग्रहामुद्रा—		८२।५
कूर्ममुद्रा—	७८।१३		आकर्षिणीमुद्रा—	८०।१०		भूतिनीमुद्रा—	८२।७	
मुण्डमुद्रा—	७८।१६		वश्यकरीमुद्रा—	८०।१४		तर्जनीमुद्रा—	८२।६	
दानवधूमकेतुमुद्रा—	७९।३		उन्मादिनीमुद्रा—	८०।१६				
लेलिहामुद्रा—	७९।७							

### सूचिपत्रं सन्पूर्णम्

प्रकारान्तर-कादिमततन्त्रोक्त-वर्णसंज्ञोद्धारः  
( ४० पृष्ठे मुद्रितस्यास्य अशुद्धत्वात् पुररत्र मुद्रितः )

वातः	गर्भः	अग्निः	वह्निः	धरा	क्षमा	जलं	वारि	विभुः	स्वः
अ	आ	इ	ई	उ	ऊ	ऋ	ऋ	ल	लृ
चरः	शुचिः	भूः	वनं	खं	शक्तिः	प्राणः	तेजः	स्थिरा	वाः
ए	ऐ	ओ	औ	अं	:	क	ख	ग	घ
द्युः	वायुः	प्रभा	ज्या	कम्	अभ्रं	नादः	दावः	कुः	पाथः
ड	च	छ	ज	झ	ञ	ट	ठ	ड	ढ
व्योम	रयः	शिखी	गोत्रा	तोयं	शून्यं	जवी	द्युतिः	भूमिः	रसः
ण	त	थ	द	ध	न	प	फ	ब	भ
नभः	व्याप्तं	दाहः	रसा	अम्बु	वियत्	स्पर्शः	हत्	हंसः	इला
म	य	र	ल	व	श	ष	स	ह	ल

ग्रासः

क्ष

ॐ नमः

## श्रीतन्त्राभिधानम्

अथ मन्त्राभिधानम्

श्रीभैरव उवाच—

- १ अ-कारः केशवो विष्णुः श्रीकण्ठोऽपि स्वरादिकः ।  
मस्तकञ्च ललाटञ्च ह्रस्वञ्च वरवर्णिनि ! ॥ १ ॥  
आ प्रतिष्ठा मुखं दीर्घं नारायणोऽप्यनन्तकः ।
- ४ इ-कारो माधवः सूक्ष्मो दक्षनेत्रञ्च लोचनम् ॥ २ ॥  
ई-गोविन्दस्त्रिमूर्तिः स्याद् वामाक्षी कमला कला ।  
माया लक्ष्मी रतिः शान्तिवैष्णवी बिन्दुमालिनी ॥ ३ ॥  
उः शिवः प्रणवं विष्णुर्दक्षकणोऽमरेश्वरि ! ।
- ८ ऊ-रर्घीशो वामकर्णाः कथितो मधुसूदनः ॥ ४ ॥  
ऋ-र्नासा दक्षनासा च भाव(र)भूतिस्त्रिविक्रमः ।  
ऋ-कारो वामनासा च वामनोद्यदधीश्वरः ॥ ५ ॥  
लृः स्थाणुदक्षगुल्फस्थो गरुडाख्यः श्रीधरोऽपि च ।
- १२ लृ-कारोऽपि हृषीकेशो हरोऽसौ वामगरुडकः ॥ ६ ॥  
ए-कारो विजया शक्तिर्भगसंज्ञाभिधायकः ।  
पद्मनाभो महेशानि ! प्रोक्तो भ्रिगुटीशनायकः ॥ ७ ॥

- १ ऐ-कारो भौतिकश्चैव दामोदरोऽधराह्वयः ।  
 अष्टस्वरोऽपि विज्ञेयो हिमपर्वतकन्यके ! ॥ ८ ॥  
 ओ-कारश्चैकदन्तश्च सद्योजातश्च सत्यकः ।
- ४ वासुदेवो महेशानि ! दन्तो मे परिकीर्तितः ॥ ९ ॥  
 औ-कारो मनुराख्यातो दन्तान्तोऽधोरदाह्वयः ।  
 सङ्कर्षणोऽपि देवेशि ! कथितोऽनुग्रहेश्वरः ॥ १० ॥  
 अनुस्वारश्च विन्दुश्च दण्डो दण्डी वियद् विदुः ।
- ८ प्रद्युम्नश्चाक्रूरश्चापि शीर्षश्च मरणं प्रिये ! ॥ ११ ॥  
 विसर्गः सर्ग आख्यातो विष(प)द्विषममानसः ।  
 अनिरुद्धो महासेनः कलाज्ञोऽपि रमापि च ॥ १२ ॥  
 कः क्रोधीशो मुखं चक्री व्रतदेवः सुरो रविः ।
- १२ खश्चण्डो देवि ! चण्डेश ऋद्धिश्चैव तथा गदी ॥ १३ ॥  
 ग-कारो देवि ! शारङ्गी स्मृतिः पञ्चान्तकोऽपि च ।  
 घ-कारश्च महेशानि ! खङ्गी चैव शिवोत्तमः ॥ १४ ॥  
 ङ-कारश्चैव रुद्रश्च शङ्गी चैव वरानने ! ।
- १६ च-कारः कूर्चसंज्ञः स्यात् कथितश्च प्रिये ! हली ॥ १५ ॥  
 छ-कारो मुषली ज्ञेय एकनेत्रश्च शैलजे ! ।  
 जः शिवोऽर्चिर्महेशानि ! शूली च चतुराननः ॥ १६ ॥  
 झः पाशी स्यादजेशश्च ज-कारः सर्वकोऽङ्कुशी ।
- २० ट-कारो देवि ! सोमेशो मुकुन्दश्च प्रकीर्तितः ॥ १७ ॥  
 ठ-कारो लाङ्गली चन्द्रो नन्दयोनिर्नगात्मजे ! ।  
 ड-कारश्च महेशानि ! खड्गार्धाकारसंज्ञकः ॥ १८ ॥

- १ ढ-कारश्चार्धनारीशो नवश्च परमेश्वरि ! ।  
 ण-कारश्चाप्युमाकान्तो विज्ञेयो नरजित् प्रिये ! ॥ १६ ॥  
 त-कारो हरिराख्यात आपटी च वरानने ! ।
- ४ थ-कारो देवदेवेशि ! कुष्ठो दगडी च कीर्तितः ॥ २० ॥  
 द-कारः सत्यसंज्ञः स्यादद्रिश्च परमेश्वरि ! ।  
 ध-कारश्च महेशानि ! मीनः सानुग एव च ॥ २१ ॥  
 न-कारो मेषसंज्ञः स्याद्दीर्घी सौरिश्च कीर्तितः ।
- ८ प-कारो लोहितः पार्श्वं शूरश्च परमेश्वरि ! ॥ २२ ॥  
 फ-कारश्च महेशानि ! शिखी चैव जनार्दनः ।  
 ब-कारो भूधरश्चैव दशो गण्डो वरानने ! ॥ २३ ॥  
 भ-कारश्च द्विवचनो विश्वमूर्त्तिश्च कीर्तितः ।
- १२ म आदित्यो महाकालो वैकुण्ठोऽपि विषं प्रिये ! ॥ २४ ॥  
 य-कारः पवनः काली पुरुषोत्तम एव च ।  
 रोऽसुः पञ्चकसीशोऽग्निरङ्गुशं परगुर्विणी ॥ २५ ॥  
 ल-कारश्च पिनाकीश इन्द्रांशांशं बलानुजः ।
- १६ व-कारो वरुणो बालो मेदः खड्गीश्वरोऽजरः ॥ २६ ॥  
 श-कारश्च महेशानि ! वृषघ्नः कथितो वकः ।  
 ष-कारः श्वेत आख्यातो मूर्च्छन्वो वृषसंज्ञकः ॥ २७ ॥  
 सः कुली शक्तिराख्यातो हंसो दुःखीशसंज्ञकः ।
- २० भृगुर्देवी च परमा चन्द्रोऽपि परमेश्वरि ! ॥ २८ ॥  
 ह-कारो नकुलीशोऽपि हंसः प्राणोऽङ्गुलं प्रिये ! ।  
 महेशो नकुली चैव वराहो गगनं रविः ॥ २९ ॥

- १ ल-कारो विमलो जीवः शिथो भूमिर्वरानने ! ।  
 क्ष-कारो नरसिंहश्च मेरुः संवर्त्तकोऽपि च ॥ ३० ॥  
 तव स्नेहान्महादेवि ! कथितं मातृकाक्षरम् ।
- ४ पर्यायैरपि विज्ञेयं न प्रकाश्यं कदाचन ॥ ३१ ॥  
 ओङ्कारः प्रणवो ध्रुवश्च गिरिजे ! तारश्च वेदादिको  
 हीं लज्जा गिरिजा च शक्तिरपि हृल्लेखा च माया परा ।  
 श्रींकारः कमला च विष्णुवनिता क्रोङ्कारबीजं शृणिः
- ८ स्वाहा वह्निवधूः शिरोऽपि ठयुगं फट्कारमस्त्राक्षरम् ॥ ३२ ॥  
 हूं कूर्चं परमेशि ! दीर्घकवचं हुं वर्मबीजं यमः  
 स्वान्तं स्याच्च र(ल)तिस्तुषारगिरिजे ! स्त्रींकारबीजं वधूः ।  
 ऐङ्कारोऽपि च वाग्भवोऽथ सुतरां आंबीजकं पाशकं
- १२ सौर्देवी च परा च शक्तिरथ वं तत् तोयबीजं प्रिये ! ॥ ३३ ॥  
 क्लीं कामो ग्लौश्च भूपिण्डं श्रौं विश्वः च्रौं नृकेशरी ।  
 ह्रौं प्रासादं शिवो गश्च विध्नराजमुदाहृतम् ॥ ३४ ॥  
 ई-कारो वेदमाता च क्लीवं ऋ ऋ लृ लृ च वै ।
- १६ एतत् सर्वं महेशानि ! पठनीयं प्रयत्नतः ॥ ३५ ॥

प्रकारान्तर-

## मन्त्राभिधानम्

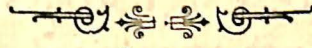

ॐ ॥ ३५ ॥

- १ ओङ्कारो वर्तुलस्तारो वामश्च हंसकारणम् ।  
मन्त्राद्यः प्रणवः सत्यं बिन्दुशक्तिस्त्रिदैवतम् ॥ १ ॥  
सर्वबीजोत्पादकश्च पञ्चदेवो ध्रुवस्त्रिकः ।
- ४ सावित्री त्रिशिखो ब्रह्म त्रिगुणो गुणजीवकः ॥ २ ॥  
आदिबीजं वेदसारो वेदबीजमतःपरम् ।  
पञ्चरश्मिःत्रिकूटं च त्रि(तारं)भवो भवनाशनः ॥ ३ ॥  
गायत्री-बीजपञ्चांशौ मन्त्रविद्याप्रसूः प्रभुः ।
- ८ अक्षरं मातृकासूत्रानादिरद्वैत-मोक्षदौ ॥ ४ ॥  
अ ॥ ४२ ॥  
अः श्रीकण्ठः सुरेशश्च ललाटञ्चैकमात्रि(तृ)कः ।  
पूर्णादरी सृष्टिमेधौ सारस्वतः प्रियंवदः ॥ ५ ॥  
महाब्राह्मी वासुदेवो धनेशः केशवोऽमृतम् ।
- १२ कीर्त्तिर्निवृत्तिर्वागीशो नरकारिर्हरो मरुत् ॥ ६ ॥  
ब्रह्मा वामाऽऽद्यजो ह्रस्वः करसूः प्रणवाद्यकः ।  
ब्रह्माणी कामरूपश्च कामेशी वासिनी वियत् ॥ ७ ॥  
विश्वेशः श्रीविष्णुकण्ठौ प्रतिपत्तिः स्थिरं शिनी<sup>१</sup> ।
- १६ अर्कमण्डलवर्णाद्यौ ब्राह्मणः कामकर्षिणी ॥ ८ ॥

( १ ) प्रतिपत्तिस्थिरश्चिनीति पाठान्तरम् ।

आ ॥ २६ ॥

- १ आकारो विजयाऽनन्तौ दीर्घच्छायो विनायकः ।  
 क्षीरोदधिः पयोदश्च पाशो दीर्घास्यवृत्तकौ ॥ ६ ॥  
 प्रचण्ड एकजो रुद्रो नारायण इभेश्वरः ।  
 ४ प्रतिष्ठा मानदा कान्तो विश्वान्तक-गजान्तकौ ॥ १० ॥  
 पितामहो द्विठान्तो भूः क्रिया कान्तिश्च सम्भवः ।  
 द्वितीया मानदा काशी विघ्नराजः कुजो वियत् ।  
 स्वरान्तकश्च हृदयमङ्गुष्ठो भगमालिनी ॥ ११ ॥

इ ॥ २६ ॥

- ८ इः सूक्ष्मा शाल्मली विद्या चन्द्रः पूषा सुगुह्यकः ।  
 सुमित्रं सुन्दरो वीरः कोटरः काटरः पयः ॥ १२ ॥  
 भ्रूमध्यो माधवस्तुष्टिर्दक्षनेत्रश्च नासिका ।  
 शान्तः कान्तः कामिनी च कामो विघ्नविनायकः ।  
 १२ नेपालो भरणी रुद्रो नित्या क्लिन्ना च पावकः ॥ १३ ॥

ई ॥ ३८ ॥

- ई-स्त्रिमूर्तिर्महामाया लोलाक्षी वामलोचनम् ।  
 गोविन्दः शेखरः पुष्टिः सुभद्रा रत्नसंज्ञकः ॥ १४ ॥  
 विष्णुर्लक्ष्मीः प्रहासश्च वाग्विशुद्धः परापरः ।  
 १६ कालोत्तरीयो भेरुण्डा रतिश्च पौरुड्वर्द्धनः ॥ १५ ॥  
 शिवोत्तमः शिवा तुष्टिश्चतुर्थी बिन्दुमालिनी ।  
 वैष्णवी बैन्दवी जिह्वा कामकला सनादका ॥ १६ ॥



- १ पावकः कोटरः कीर्त्तिर्मोहिनी कालकारिका ।  
कुचद्वन्द्वं तर्जनी च शान्तिस्त्रिपुरसुन्दरी ॥ १७ ॥  
ड ॥ ३२ ॥
- उः शङ्करो वर्तुलाक्षी भूतः कल्याणवाचकः ।  
४ अमरेशो दक्षकर्णः षड्वक्त्रो मोहनः शिवः ॥ १८ ॥  
उग्रप्रभुर्धृतिर्विष्णुर्विश्वकर्मा महेश्वरः ।  
शत्रुघ्नश्चेटि(न्धि)का पुष्टिः पञ्चमी वह्निवासिनी ॥ १९ ॥  
कामघ्नः कामना चेशो मोहिनी विघ्नहन्मही ।  
८ उटसूः कुटिला श्रोत्रं पारद्वीपो वृषो हरः ॥ २० ॥  
ऊ ॥ २५ ॥
- ऊः कण्टको रतिः शान्तिः क्रोधनो मधुसूदनः ।  
कामराजः कुजेशश्च महेशो वामकर्णकः ॥ २१ ॥  
अर्घीशो भैरवः सूक्ष्मो दीर्घघोणा सरस्वती ।  
१२ विलासिनी विघ्नकर्त्ता लक्ष्मणो रूपकर्षिणी ।  
महाविद्येश्वरी षष्ठी षण्डो भूः कान्यकुब्जकः ॥ २२ ॥  
ऋ ॥ २७ ॥
- ऋः पुर्दीघमुखी रुद्रो देवमाता त्रिविक्रमः ।  
भाव(र)भूतिः क्रिया क्रूरा रेचिका नासिका धृतः ॥ २३ ॥  
१६ एकपादः शिरो माला मण्डला शान्तिनी जलम् ।  
कर्णः कामलभा(१) मेदो निवृत्तिर्गणनायकः ॥ २४ ॥  
रोहिणी शिवदूती च पूर्णागिरिश्च सप्तमी ॥ २५ ॥

( १ ) 'कामलता मेघः' इति पाठान्तरम् ।

ऋ ॥ ३१ ॥

- १ ऋः क्रोधोऽतिथीशो वाणी वामनः श्रीश्च गोधृती(१) ।  
 ऊर्ध्वमुखी निशानाथः पद्ममाला विनष्टधीः ॥ २६ ॥  
 शशिनी मोचिका श्रेष्ठा दैत्यमाता प्रतिष्ठिता ।  
 ४ एकदन्ताह्वयो माता हरिता मिथुनोदया ॥ २७ ॥  
 कोमलः श्यामला मेधी प्रतिष्ठा प(र)तिरष्टमी ।  
 ब्रह्मण्यमपि कीलालं पावको गन्धकर्षिणी ॥ २८ ॥

ल ॥ ३१ ॥

- लृः स्थाणुः श्रीधरः शुद्धो मेधा धूम्रो वको वियत् ।  
 ८ देवयोनिर्दक्षगण्डो वहेशः(२) कौन्त-रुद्रकौ ॥ २९ ॥  
 विश्वेश्वरो दीर्घजिह्वा महेन्द्रो लाङ्गलिः परा ।  
 चन्द्रिका पार्थिवो धूम्रा द्विदन्तः कामवर्द्धनः ॥ ३० ॥  
 शुचिस्मिता च नवमी कान्तिरावा(धा)तकेश्वरः ।  
 १२ चित्ता(न्ता)कर्षिणी काशश्च तृतीयः कुलसुन्दरी ॥ ३१ ॥

ल ॥ ३४ ॥

- लृकारः कमला हर्षा हृषीकेशो मधुव्रतः ।  
 सूक्ष्मा कान्तिर्वाभगण्डो रुद्रः कामोदरी सुरा ॥ ३२ ॥  
 का(शा)न्तिकृत् स्वस्तिका शक्रो मायावी लोलुपो वियत् ।  
 १६ दशमी सुस्थिरो माता नीलपीतो गजाननः ॥ ३३ ॥  
 कामिनी विश्वपा कालो नित्या शुद्धा शुचिः कृती ॥  
 सूर्या धैर्या कर्षणी च एकाकी दनुजप्रसूः ॥ ३४ ॥

( १ ) वामनागोऽथ श्रीर्धृतिः ( २ ) वाहगः कुम्भ—

१ ए-कारो वाम(र)वः शक्तिरुक्तोऽप्योऽपि अगो मत्तः ।  
 सुदमभूतोऽप्युक्तोऽपि च चण्डिका अङ्गा प्रमदतः ॥ ३५ ॥  
 मयं ज्ञानं कृषा(शो) धीरा जह्वा सर्वसमिद्धवः ।  
 ४ वह्निर्विष्णुभगवतो कृतवन्तो मोहिनी रसः ॥ ३६ ॥  
 योऽपि धारयति शक्तिश्च त्रिकोणा इदं सञ्जकः ।  
 सन्निधरेकादशो मदा पद्मनाभः कुलाचलः ॥ ३७ ॥  
 ५ सु-लजा शैतिकः कान्ता वायवो मोहिनी विभुः ।  
 दत्ता दामोदरः प्रतोऽप्यरो विक्रतमुत्सृष्टि ॥ ३८ ॥  
 लभामको जगद्गोविन्दः परः परनिर्वाधकः ।  
 ज्ञानासुता कपर्दी श्रीः पीठेशोऽपिः समाविकः ॥ ३९ ॥  
 त्रिपुरा लोहितो रानी वाग्धरो शैतिकामरः ।  
 ६ महेश्वरो इदंशो च विमलश्च सरस्वती ॥ ४० ॥  
 कामकोटी(टी) वामजानिर्दुग्धमान विजया जटा ॥ ४१ ॥  
 श्री-कारः सत्यप्रीयर्षी पञ्चमस्यः शक्तिः स्थिरा ।  
 सद्यो ज्ञानो वासुदेवो गायत्री दीर्घवङ्कः ॥ ४२ ॥  
 ७ आष्यायनी चोत्पन्नो लक्ष्मीवर्णा सु(सि)लो द्विजः ।  
 उद्वेपदभुक्तनीवः कौलासो वसुधाचरः ॥ ४३ ॥  
 प्रणवाशो ब्रह्मसंजमज्ञोः सर्वमङ्गल ।  
 ज्योत्स्ना दीर्घनासा रतिनाथो दिग्भरः ॥ ४४ ॥

५ ॥ ३३ ॥

१ त्रैलोक्यविजया प्रक्षा प्रीतिर्वीजादिकर्षिणी ॥ ४५ ॥

औ ॥ ३० ॥

औ-कारः शक्तिको नादस्तै(ते)जसो वामजङ्घकः ।

मणिवन्धो ग्रहेश्च शङ्कुकर्णाः<sup>१</sup> सदाशिवः ॥ ४६ ॥

४ अधोदन्तश्च कण्ठोष्ठौ सङ्कर्षणः सरस्वती ।

आज्ञा चोर्ध्वमुखी शान्तो व्यापिनी प्रकृतः पयः ॥ ४७ ॥

अनन्ता ज्वालिनी व्योमा<sup>२</sup> चतुर्दशी रतिप्रियः<sup>३</sup> ।

नेत्रमात्माकर्षिणी च ज्वाला मालिनिका भृगुः ॥ ४८ ॥

अं ॥ ३६ ॥

८ अ-ङ्कारश्चक्षुषी दन्तो घटिका समगुह्यकः ।

प्रद्युम्नः श्रीमुखी प्रीतिर्वीजयोनिर्वृषध्वजः ॥ ४९ ॥

परं शशी प्रमाणीशः सोमो बिन्दुः कलानिधिः ।

अक्रूरश्चेतना नादः पूर्णा दुःखहरः शिवः ॥ ५० ॥

१२ शिरः शम्भुर्नरेशश्च सुखदुःखप्रवर्त्तकः ।

पूर्णिमा रेवती शुद्धः कन्याचर(रो)रविर्वियत्<sup>४</sup> ॥ ५१ ॥

अमृताकर्षिणी शून्यं विचित्रा व्योमरूपिणी ।

केदारो रात्रिनाशश्च कुब्जिका चैव बुद्बुदः ॥ ५२ ॥

अः ॥ ३० ॥

१६ अः कण्ठको महासेनः कला पूर्णामृता हरिः ।

इच्छा भद्रा गणेशश्च रतिर्विद्या सुखं<sup>५</sup> मुखम् ॥ ५३ ॥

द्विबिन्दू रसना सोमोऽनिरुद्धो दुःखसूचकः<sup>६</sup> ।

द्विजिह्वः कुण्डलं वक्त्रं सर्गः शक्तिर्निशाकरः ॥ ५४ ॥

१ शङ्कुर्वर्णः २ रोमा ३ रतिः प्रियः ४ कन्या चरा वियद्विः ५ विद्यामुखी ६ दुःखसूचकौ

विश्वरामा गीः पृथग्पा बालवर्जखिलोचनः ॥ ३४ ॥

सर्वसिद्धिः प्रसा धूम्रा द्विजात्यः शिवदशुनः ।

१३ शोडशी पञ्चाननको गायी मन्धवः सवगः सृष्टिः ॥ ३३ ॥

गा गीरी गीरवो गङ्गा गणेशो गोकुलेश्वरः ।

ग ॥ ३३ ॥

श्री(श)शारनेया चातलिङ्गी जनन्याहारखड्गकी ॥ ३२ ॥

शून्य कपाली कलयामा संपकामोऽन्यतरामरः ॥ ३१ ॥

१२ शिववदो दन्तजातीशः कर्कोत्तिकाकरी यतिः ।

आकाशोमिन्दुं दृशा चातुशोस्तपिनी गुहः ॥ ३० ॥

खः प्रचण्डः कामरुपा शिखरिणीः सरस्वती ।

ख ॥ ३३ ॥

श्रीपुं रमणो वङ्ककुसुमा परमारमकः ॥ ५६ ॥

८ निर्या कामेश्वरी मुखः कामरुपा गजदकः ।

महेश्वरी तुला पुष्पा) मङ्गलशरणा करः ॥ ५८ ॥

वर्गाश्व मु(सु)ख ब्रह्मा सलवांस्यः शिवो(श) जलम ।

अननः पालिवा विन्दुस्तपिनी परमायकः ॥ ५७ ॥

४ चकी प्रजापतिः स्रष्टृवृत्तकन्धो विद्योत्पतिः ।

कपाली त्रै(त्रै)जसः शान्तिवर्षसिद्धेवो जयाऽनलः ॥ ५६ ॥

कः कोशोशो महोकाली कामदेवः प्रकाशकः ।

क ॥ ४२ ॥

१ सुन्दरी सुप्रशान्तनी(न्द) गणनाथो महेश्वरः ॥ ५५ ॥

- १ गीतं सरस्वती विद्या भोगिनी नन्दनो धरा ।  
भोगवती च हृदयं ज्ञानं जालन्धरो लवः<sup>१</sup> ॥ ६५ ॥  
घ ॥ २५ ॥  
घः खड्गी घुर्घरो घगटी घगटीशस्त्रिपुरान्तकः ।
- ४ वायुः शिवोत्तमः सत्यं<sup>२</sup> किङ्किणी घोरनाटकः<sup>३</sup> ॥ ६६ ॥  
मरीचिर्वरुणो मेधा कालरूपी च दाम्भिकः ।  
लम्बोदरा ज्वालमूलं नन्देशो हननं ध्वनिः ॥ ६७ ॥  
त्रैलोक्यविद्या संहर्ता कामाख्यमनघामयः ॥ ६८ ॥  
ङ ॥ ३० ॥
- ८ ङः शङ्खी भैरवश्चण्डो विन्दूत्तंसः शिशुप्रियः ।  
एकरुद्रो दक्षनखः खर्परो विषयस्पृहा ॥ ६६ ॥  
कान्तिः श्वेताह्वयो धीरो द्विजात्मा ज्वालिनी वियत् ।  
मन्त्रशक्तिश्च मदनो विघ्नेशी चात्मनायकः ॥ ७० ॥
- १२ एकनेत्रो महानन्दो दुर्द्धरश्चन्द्रमा यतिः ।  
शिवयोषा नीलकण्ठः कामेशी च मयांशुकौ ॥ ७१ ॥  
च ॥ ३७ ॥
- चः पुष्करो हली वाणी चात्मशक्तिः सुदर्शनः ।  
चतुर्मुण्डधरो भौमो महिषाचारसम्बिनी ॥ ७२ ॥
- १६ एकरूपो रुचिः कूर्मश्रामुण्डा दीर्घबाहुकः<sup>४</sup> ।  
वामबाहुर्मूलमाया चतुर्मूर्तिस्वरूपिणी ॥ ७३ ॥  
दयितश्च द्विनेत्रश्च लक्ष्मीस्त्रितयलोचनः ।  
चन्दनं चन्द्रमा दैवश्चेतना वृश्चिको बुधः ॥ ७४ ॥

१ देवी कीटमुखीच्छात्मा कौमारी पूर्वफल्गुणी ।  
अनङ्गमेखला वायुर्मेदिनी च मूलावती<sup>१</sup> ॥ ७५ ॥

छ ॥ ३५ ॥

छ-श्छन्दनं सुषुम्ण च पशुः पशुपतिर्मतिः ।

४ निर्मलं तरलं वह्निर्भूतमात्रा विलासिनी ॥ ७६ ॥

एकमात्रा च<sup>२</sup> वृषली द्विशिरा वामकुर्परः ।

गोकर्णा लाङ्गली वामः कामकर्त्ता सदाशिवः ॥ ७७ ॥

माता निशाचरः पायुर्विचतः स्थितिशब्दकः ॥ ७८ ॥

ज ॥ ३५ ॥

८ जः शवो वानरः शूली भोगदा विजया स्थिरा ।

ललदेवो जयो जैता धातकी सुमुखी विभुः ॥ ७९ ॥

लम्बोदरी स्मृतिः शाखा सुप्रभा कर्त्तृका धरा ।

दीर्घबाहू रुचिर्हंसो<sup>३</sup> नन्दी तेजः सुराधिपः ॥ ८० ॥

१२ जवनो वेगितो<sup>४</sup> वामो मानवाक्षः सदात्मकः ।

हृन्मारुतेश्वरो वेगी चामोदो मदविह्वलः ॥ ८१ ॥

झ ॥ ३७ ॥

भो भङ्गारी गुहो भङ्गभावायुः सत्यः षडुन्नतः ।

अजेशो द्राविणी नादः पाशी जिह्वा जलं स्थितिः ॥ ८२ ॥

१६ विराजेन्द्रो धनुर्हस्तः कर्कशो नादजः कुजः ।

दीर्घबाहुर्बलो रूपमाकन्दितः सुचञ्चलः ॥ ८३ ॥

दुर्मुखो नष्ट आत्मा च विकटा कुचमण्डलम् ।

कलहंसप्रिया वामा चाङ्गुलीमध्यपर्वकः ॥ ८४ ॥

१ दक्षहासाट्टहासौ च पापा(था)त्मा व्यञ्जनं स्वरः ॥ ८५ ॥

ज ॥ २४ ॥

ज-कारो बोधिनी विश्वा कुण्डली म(सु)खदो वियत् ।

कौमारी नागविज्ञानी सव्याङ्गलनखो वकः ॥ ८६ ॥

४ सर्वेशश्रूर्गिता बुद्धिः<sup>१</sup> स्वर्गात्मा<sup>२</sup> घर्घरध्वनिः ।

धर्मैकपादौ सुमुखी विरजा चन्दनेश्वरी ॥ ८७ ॥

गायनः पुष्पधन्वा च रागात्मा<sup>३</sup> च वराक्षिणी ॥ ८८ ॥

ट ॥ २८ ॥

ट-ष्टङ्कारः कपाली च सोमजा<sup>४</sup> खेचरो ध्वनिः ।

८ मुकुन्दो विनदा पृथ्वी वैष्णवी वारुणी नवः ॥ ८९ ॥

दक्षाङ्गकार्द्धचन्द्रौ च जरा भूतिः पुनर्भवः ।

वृहस्पतिर्धनुश्चित्रा प्रमदा<sup>५</sup> विमला कटिः ॥ ९० ॥

राज(जा)गिरिर्महाधनुर्घाणात्मा सुमुखो मरुत् ॥ ९१ ॥

ठ ॥ ३१ ॥

१२ ठः शून्यं मञ्जरी बीजं पाणिनी लाङ्गली क्षयः ।

वनजो नन्दनो जिह्वा सुमञ्जुघूर्णनं<sup>६</sup> सुधा ॥ ९२ ॥

वर्तुलः कुण्डलं वह्निरमृतं चन्द्रमण्डलः ।

दक्षजानूरुभावौ च देवभक्तो वृहद्धनिः ॥ ९३ ॥

१६ एकपादो विभूतिश्च ललाटं सर्वमित्रकः ।

वृषघ्नो नलिनी विष्णुर्महेशो ग्रामणीः शशी ॥ ९४ ॥

ड ॥ २४ ॥

डः स्मृतिर्दारुको नन्दिरूपिणी योगिनी प्रियः ।

१ सिद्धिः २ सर्गात्मा ३ वागात्मा ४ सोमेशः + सोमवाः ५ प्रमोदा ६ सुनञ्जो घूर्णकः



सुगताऽङ्कमुखा(वा) वृङ्(ख)गानुश कोर्दुपुञ्जकः ५ ।  
रत्नकश(गः) इयाममुखा वागदो मकरोऽकः(ग) ॥ १०३ ३

आषाढी तलतलद्विदशः कामिका पृष्ठपुञ्जकः ।  
वामपिकावामकल्या च कामिनी मध्यकणिकः ॥ १०२ ॥ १०२ ॥

तः पूर्वता हरिः(विः) शूङ्कः शोका शोकिवटी खजा ।  
राधकः शूङ्कनी वीरो नगरयणश निरायः ॥ १०१ ॥ ॥ ११ ॥ ११ ॥

विनयो मनुषो वयोम दवपदाईलेन(म)वम ।  
द्विमुख कोटवा शोच समुद्रवोधि(ध)नी मता ।  
वया शोभुनरकजिन विक्कला योगिनी प्रियः ॥ १०० ॥ ॥

गो निर्गुणो रतिवोचनं(न)रमणः पवित्रादनः ।  
एलपुर खजासा च विगोला शोभनी रतिः ॥ ९९ ॥ ॥ ११ ॥ ११ ॥

विनयोः पालिनी रक्क कथारिणी कोर्दुपुञ्जकः ।  
प्रहसिस्त्रिभवा ऋद्धिनिर्गुणो निधन खनिः ॥ ९८ ॥ ॥

दवपदाईलेमूर्त्त सिद्धदेवो विनायकः ।  
अङ्कनाशुशरानुपनीशुटी विधिवा नीवः ॥ ९७ ॥ ॥

ती तका निरायः पूर्वा यज्ञोश नदेशः ३ ।  
कोरगिः ४ वमा शोचिनगिः २ खानी च लोचनम् ॥ ९६ ॥ ॥ ११ ॥ ११ ॥

दृक्को जटिलो(ला) मीमा द्विजह्वः पृथिवी मती ।  
कौमारी शङ्करानामस्त्रिभवा(की) नदको खनिः ॥ ९५ ॥ ॥

- १ गन्धी विव(शा) मन्त्रवशात्पराया च सौरकः ॥ १०४ ॥  
 जयन्ती पुनका शान्तिरनङ्गमदवापि ॥ १०५ ॥  
 यः स्थिरासा महाम्निष्पन्थिप्राहो अयातकः ।  
 ४ शिवा शिरसिजा दगडा मद्रकाला शिवाशेषः ॥ १०६ ॥  
 क्क्या गृह्णिविकर्मा(गा) च दवनासाधिप्राधमः ।  
 वरदा भोगदा क्यो वासवात् रसा(पा)ऽनलः ॥ १०७ ॥  
 लालाल्यु(ला)जिपनी(पुं) गुह्यः शरङ्गदो दिवाकरः ॥ १०८ ॥  
 ८ टोऽट्टो धान(न)किधो टोना दलं कलकम ।  
 टोना शान्ज टान्ज शक्तिराहवनी धरा ॥ १०९ ॥  
 सुषुम्णा योगिनी सद्यः कृणुते वासयुक्तकः ।  
 कात्यायनी शिवा दृगा लङ्कना ना विकण्टकी ॥ ११० ॥  
 १२ स्वस्तिकः कृटिला क्व क्क्याश्यामा जितेन्द्रियः ।  
 धमद्वेदमद्वेष्य शनिवर्हः सुवञ्जला ॥ १११ ॥  
 हेरिदा पुरमद्वेष्य दवपाणिशिरसेवकः ॥ ११२ ॥  
 १६ धो धनाथो(दया) क्विः स्थणुः शोभतो योगिनीपियः ।  
 मानेयः शोड्ढिनी लोथ नानेशो विश्वपावनी ॥ ११३ ॥  
 विषणा धा(ध)रणा(ि) चिन्ता(शा) नेत्रयुग्म प्रिया मतिः ।  
 पातवासाशिववणी च धाना धमपुवङ्गमः ॥ ११४ ॥  
 २० मन्त्रो मोहना लङ्का वज्रविगडाधरो(र) धरा ।  
 वासपादङ्गलेमूलं श्रेष्ठा सुरपुरं मयः ॥ ११५ ॥

- १ स्पर्शात्मा दीर्घजङ्घा च धनेशो धनसञ्चयः ॥ ११६ ॥  
 न ॥ ३६ ॥  
 नो गर्जिनी क्षमा सौरिर्वारुणी<sup>१</sup> विश्वपावनी ।  
 मेघश्च सविता नेत्रं दन्तुरो<sup>२</sup> नारदोऽञ्जनः ॥ ११७ ॥
- ४ ऊर्ध्ववासी<sup>३</sup> द्विरण्डश्च वामपादाङ्गुलेर्मु(र्न)खम् ।  
 वैनतेयस्तुतिर्वर्त्म तरणिर्बलिरागमः ॥ ११८ ॥  
 वामनो ज्वालिनी दीर्घो निरीहः सुगतिर्वियत् ।  
 शब्दात्मा दीर्घघोणा च हस्तिनापुर-मेचकौ ॥ ११९ ॥
- ८ गिरिनायक-नीलौ च शिवोऽनादिर्महामतिः ॥ १२० ॥  
 प ॥ ३८ ॥  
 पः पू(शू)रप्रियता तीक्ष्णा लोहितः पञ्चमी रमा ।  
 गुह्यकर्ता निधिः शेषः कालरात्रिः सुवाहिता ॥ १२१ ॥  
 तपनः पालनः पाता पद्मरेणुर्निरञ्जनः ।
- १२ सावित्री पातिनी पानं वीरतन्त्रं<sup>४</sup> धनुर्धरः ॥ १२२ ॥  
 दक्षपार्श्वश्च सेनानीर्मरोचिः पवनः शनिः ।  
 उड्डीशं<sup>५</sup> जयिनी कुम्भोऽलसो रेखा<sup>६</sup> च मोहकः ॥ १२३ ॥  
 मूला द्वितीयमिन्द्राणी लोकाक्षी मन आत्मकः<sup>७</sup> ॥ १२४ ॥  
 फ ॥ ३४ ॥
- १६ फः सखी दुर्गिणी धूम्रा वामपार्श्वो जनार्दनः ।  
 जया पादः शिखा रौद्री फेत्कारः शाखिनीप्रियः ॥ १२५ ॥  
 उमा विहङ्गमः कालः कुब्जिनी प्रिय-पात्रकौ ।  
 प्रलयान्निर्नीलपादोऽक्षरः पशुपतिः शशी ॥ १२६ ॥

१ वरुणा २ दन्तुरा ३ ऊर्ध्वचामी ४ वीरतन्त्रः ५ उड्डीनं ६ कान्ताऽवसं रेखा ७ मनतात्मनः(कः)

- १ फुत्कारो यामिनी व्यक्ता<sup>१</sup> पावनो मोहवर्द्धनः ।  
निष्फला वागहङ्कारः प्रयागो<sup>२</sup> ग्रामणीः फलम् ॥ १२७ ॥  
व ॥ ४४ ॥  
बोऽवनी भूधरो मार्गो घर्घरी लोचनप्रियः ।
- ४ प्रचेताः कलसः पत्नी छगलण्डः कपर्दिनी ॥ १२८ ॥  
पृष्ठवंशोऽभया माता शिखिवाहो युगन्धरः ।  
मु(सु)खविन्दुर्वली घण्टा योद्धा त्रिलोचनप्रियः ॥ १२९ ॥  
क्लेदिनी तापिनी भूमिः सुगमिन्द्रो<sup>३</sup> बलिः प्रियः ।
- ८ सुरभिर्मुख-विष्णू च संहारो वसुधाधिपः ॥ १३० ॥  
षष्ठी पुरं च पेटा च मोदको गगनं प्रति ।  
पूर्वाषाढा-मध्यलिङ्गे शनिः कुम्भ-तृतीयकौ ॥ १३१ ॥  
म ॥ ३३ ॥  
भः क्लिन्ना भ्रमरो भीमो विश्वमूर्तिर्निशाह्वयः<sup>४</sup> ।
- १२ द्विरण्डो भूषणं मूलं यज्ञसूत्रस्य वाचकः ॥ १३२ ॥  
नक्षत्रं भ्रमणा दीप्तिर्व(भू)यो भूमिः पयो नभः ।  
नाभिर्भद्रं महाबाहुर्विश्वमूर्तिर्विभा(तु)ण्डकः<sup>५</sup> ॥ १३३ ॥  
प्राणात्मा तापिनी वज्रा<sup>६</sup> विश्वरूपी च चन्द्रिका ।
- १६ भीमसेनः सुधासेनः सु(सु)खं माया पुरं हरः ॥ १३४ ॥  
म ॥ ३८ ॥  
मः काली क्लेशितः कालो महाकालो महान्तकः ।  
वैकुण्ठो वसुधा<sup>७</sup> चन्द्रो रविः पुरुषवाचकः ॥ १३५ ॥  
कालभद्रो जया मेधा विश्वदा दीप्तसंज्ञकः ।

१ भक्त्या २ निष्फलो रागशृङ्गारौ प्रयाणो ३ सुगन्धिश्च ४ भयम् + तवः ५ विमूर्तिकः ६ श्वा ७ वसुधा

१ शशिपत्नी २ मन्त्र ३ युगात् ४ मन्त्रः + सेष्टः ५ रक्तकण्ठः + रजस्विणा ६ शशिपत्नीः  
 ७ दानं कृत्यती + दासी दक्षायाः ८ वेदकक्षपला ९ स्यातां + स्यातां

- १ जटरेञ्च श्मामानं लक्ष्मीमानीय-कथने ॥ १३६ ॥  
 त्रिषु शिवा महावीरः शशिपुत्रो जनेश्वरः ।  
 प्रमत्तः प्रियसु कदः सर्वाङ्गं वह्निमाहृतम् ॥ १३७ ॥  
 ४ मानङ्गमालिनी विन्दुः श्रवणाम् रथो विपत् ॥ १३८ ॥  
 यो बाणो वसुधा वायुविक्रान्तः पुत्रपोत्तमः ।  
 युगान्तः श्मसनः शोषं धूम्रान्त्रिः प्राणिसेवकः ॥ १३९ ॥  
 शङ्खा श्मामो जटो लोला वायुवेगा यशस्करः ।  
 ८ सङ्कषण्णः जपा बालो हृदयं कपिला प्रथम ॥ १४० ॥  
 श्रान्तयो व्यापकस्त्राणां होमो यानं सुखम् ।  
 चण्डः सर्वशरीरं धूमश्चामुह्यत सुमुखेश्वरी ॥ १४१ ॥  
 त्र(व)गारामा मलयो माला हंसिनी शङ्कनायकः ।  
 १२ चतना शोषको मानी धानशान्तनङ्गवेदिनी ॥ १४२ ॥  
 मधुः सोमः पञ्चकितानामा पापहा प्राणसंज्ञकः ॥ १४३ ॥  
 २ ॥ ४४ ॥  
 रो रक्तः कोषिनी रेफः पावकस्त(स्त्री)जसो मत्तः ।  
 प्रकाशो दर्शनां दीपो वन कण्ठः परं बली ॥ १४४ ॥  
 मुजङ्गशो मतिः सुयो धारिकः प्रकाशकः ।  
 १४५ ॥  
 व्यापको रवती दाम कौञ्जाशो वह्निमाहृतम् ॥ १४६ ॥  
 उपरिवा स्थूलतरो वेदकण्ठक(प)ला पुता ।  
 प्रकृतिः सुगतो ब्रह्मश्रोतश्च गापको धनम् ॥ १४७ ॥

१ श्रीकण्ठ उष्मा हृदयं मुण्डी त्रिपुरसुन्दरी ।  
सविन्दुर्योनिजो ज्वाला श्रीशैलो विश्वतोमुखी ॥ १४७ ॥

ल ॥ ३५ ॥

ल-श्रन्द्रः पूतना पृथ्वी माधवः<sup>१</sup> शक्रवाचकः ।  
४ बलानुजः पिनाकीशो व्यापको मांससंज्ञकः ॥ १४८ ॥  
खड्गी नादोऽमृतं<sup>२</sup> देवी लवणं<sup>३</sup> वारुणी पतिः ।  
शिखा वाणी क्रिया माता भामिनी कामिनीप्रिया ॥ १४९ ॥  
ज्ञानिनी<sup>४</sup> वेगिनी नाथः<sup>५</sup> प्रद्युम्नः शोषणो हरिः ।  
८ विश्वात्म-मन्दौ बलवान्<sup>६</sup> मेरुर्गिरिः कलारसः ॥ १५० ॥

व ॥ २२ ॥

वो बालो वारुणी सूक्ष्मा वरुणो मेदसंज्ञकः ।  
खड्गीशो ज्वालिनी वक्षः<sup>७</sup> कलसं ध्वनिवाचकः ॥ १५१ ॥  
उत्कारीशस्तु नीवीको<sup>८</sup> वज्रं स्फिक् सागरः शुचिः ।  
१२ त्रिधातुः शङ्करः श्रेष्ठो विशेषो यमसादनम् ॥ १५२ ॥

श ॥ ३० ॥

शः सव्यञ्च कामरूपी कामरूपो महामतिः ।  
सौख्यनामा कुमारोऽस्थि श्रीकण्ठो वृषकेतनः ॥ १५३ ॥  
वृषघ्नः शयनं शान्तः<sup>९</sup> सुभगा विस्फुलिङ्गिनी ।  
१६ मृत्युदेवो<sup>१०</sup> महालक्ष्मीर्महेन्द्रः कुलकौलिनी ॥ १५४ ॥  
बाहुर्हसो<sup>११</sup> वियद् वक्त्रं हृदनङ्गाङ्कशः खलः ।  
वामोरुः पुण्डरीकात्मा कान्तिः कल्याणवाचकः ॥ १५५ ॥

१ माधवी २ मृडं ३ मरणं ४ ज्वालिनी ५ नादः ६ त्म मन्त्रौ + मन्दौ बली चेतः ७  
वक्षः + रङ्गः कलसं रवि ८ ना वीतो ९ शान्ता १० मृत्युदेवो ११ बाहुर्हिसा

१ पीता + पीता शब्द २ मलयः ३ सुवती ४ मोहो ५ शोभा ६ सुकपा ७ ७ अ पुग देवो  
 ८ हिरण्यपुः ९ मनोजवः १० मलः + मलः ११ वराकः १२ अङ्गुलः १३ कटकपुत्रियारणः +  
 कटकपुत्रियारणः १४ मन्विरुः + हरिहरः १५ प्राणायामिकुलजटाजः

- १ पीता + पीता शब्द २ मलयः ३ सुवती ४ मोहो ५ शोभा ६ सुकपा ७ ७ अ पुग देवो  
 ८ हिरण्यपुः ९ मनोजवः १० मलः + मलः ११ वराकः १२ अङ्गुलः १३ कटकपुत्रियारणः +  
 कटकपुत्रियारणः १४ मन्विरुः + हरिहरः १५ प्राणायामिकुलजटाजः
- १ लक्ष्मीवर्द्धा हरिः १४ शोभः प्राणायामिकुलजटाजः १५ ।  
 २ मृगाऽमयाऽकणा स्थणुः कौषिः कर्पविरावणः १३ ॥ १६४ ॥  
 ३ परमरामरामजा जीवो यवाकः १४ शोभितोऽङ्गनमः १५ ।  
 नकुलीशो जगत्याः प्राणेशः कर्पलाऽमजः १० ॥ १६३ ॥  
 ४ हः शिवो गगनं हंसो नागलाकोऽम्बिकापतिः ।  
 ५ ॥ ५१ ॥  
 ६ वृगीशिरिणी सप्तमोहा जीवो मूर्तिमनोहरः ११ ॥ १६२ ॥  
 ७ प्राणायामिकुलजटाजः लक्ष्मीः सोमो हिरण्यपुत्रः १२ ॥ १६१ ॥  
 ८ सुकपशः गुणेशो गौः कलकगोठो वृकोदरः ।  
 ९ दत्तपदोऽस्येनं ब्राह्मी परमरामा परोऽक्षरः ११ ॥ १६० ॥  
 १० प्रकृतिशिरः शृङ्गः प्रभा श्वेतः कुलीञ्जवजः ।  
 ११ जगद्बालं शोकिनामा सोऽहं वेग(शो)वती स्युः ११ ॥ १५९ ॥  
 १२ सो हंसः सुयशोः विष्णुमूर्तिशोभनसंज्ञकः ।  
 १३ ॥ ३८ ॥  
 १४ कलकगोठो मध्यमिना युद्धरामा खलपुः शिवः ११ ॥ १५८ ॥  
 १५ संघर्षा गडरः कौषो मता वरविदासिणी ।  
 १६ सुशोकमा वृषो लजा मकरद्वयः प्रियः शिवः ११ ॥ १५७ ॥  
 १७ लम्बोदरो यमोऽजेशः कामयुक् काम(ल)धूमकः ।  
 १८ परमेशु वामबाहुः श्रेष्ठो गमविमोचनः ११ ॥ १५६ ॥  
 १९ षः श्वेतो वसुदेवश्च पीतः प्रज्ञो विनायकः ।  
 २० ॥ ३७ ॥

- १ स्व(स)कोपवारणः शूली चैतन्यं पादपूरणः ॥ १६५ ॥  
 महालक्ष्मीः परं नादो मेघनादो हरिर्मनः ।  
 बिन्दुर्दुर्गा प्रिया देवी मेघः श्यामेश्वरः पुमान् ॥ १६६ ॥  
 ४ दक्षपादः सदा शम्भुः साखोटः सोममण्डलम् ॥ १६७ ॥

ल ॥ २३ ॥

- लः पृथ्वी विमला मेघोऽनन्तो हव्यवहः सिता ।  
 व्यापिनी शिवदा केतुर्जगत् सारतरं हठः ॥ १६८ ॥  
 ग्लौर्मङ्गानी च वेदार्थसारो<sup>१</sup> नारायणः स्वयम् ।  
 ८ जठरो नकुलिः पीतः<sup>२</sup> शिवेशोऽनङ्गमालिनी ॥ १६९ ॥

क्ष ॥ ३५ ॥

- क्षः कोपस्तुम्बुरुः<sup>३</sup> कालो रुक्षः<sup>४</sup> संवर्त्तकः परः<sup>५</sup> ।  
 नृसिंहो विद्युता माया महातेजा युगान्तकः ॥ १७० ॥  
 परात्मा क्रोध-संहारौ वनान्तो<sup>६</sup> मेरुवाचकः ।  
 १२ सर्वाङ्गं<sup>७</sup> सागरः कामः संयोगान्तस्त्रिपूरकः ॥ १७१ ॥  
 क्षेत्रपालो महाक्षोभो मातृकान्तोऽनल-क्षयौ ।  
 मुखं कव्यं महानन्ता<sup>८</sup> कालजिह्वा गणेश्वरः ॥ १७२ ॥  
 छायापुत्रश्च संघातो मलयश्रीर्लाटाटकः \* ॥ १७३ ॥

१ वेदार्थः सारो २ पीता ३ स्तुम्बुकः + स्तुघुकः ४ व्यक्षः ५ पयः ६ बलान्तो+नलान्तः

७ सर्वांगः ८ कव्यवहाऽमन्ता

\* ललाटक इत्यनन्तरम् एतत् पद्यपञ्चकं कचिदधिकं दृश्यते—

अर्कमाता कला वाणी नादो बिन्दुः सदाशिवः ।  
 अनुचार्या तुरीया च विश्वमातृकला परा ॥ नादः ॥  
 नमो हृत् पूजनं न्यासः सन्नतिर्विनतिर्नतिः ।  
 भक्तिस्तथा मन्त्ररूपं वन्दनन्त्वभिवादनम् ॥ नमः ॥



## एकाक्षरकोषः



- १ अ-कारो वासुदेवः स्यादाकारश्च पितामहः ।  
 पूजायामपि माङ्गल्ये आ-कारः परिकीर्तितः ॥ १ ॥  
 इ-कार उच्यते कामो लक्ष्मी-री-कार उच्यते ।
- ४ उ-कारः शङ्करः प्रोक्त ऊ-कारश्चापि रक्षणे ॥ २ ॥  
 ऋ-कारो देवमाता स्याद् ऋ-कारो दनुजप्रसूः ।  
 लृ-कारो देवयोनिः स्याल् लृ-माता सद्भिरुच्यते ॥ ३ ॥  
 ए-कारः कथितो विष्णु-रैकारश्च महेश्वरः ।
- ८ ओ-कारस्तु भवेद् ब्रह्मा औ-कारो रुद्र उच्यते ॥ ४ ॥  
 अं स्याच्च परमं ब्रह्म अः स्याद्देवो महेश्वरः ।  
 कः प्रजापतिरुद्दिष्टो को वायुरिति शब्दितः ॥ ५ ॥  
 क-श्चात्मा च समाख्यातः कः प्रकाश उदाहृतः ।
- १२ कं शिरो जलमाख्यातं कं सुखञ्च प्रकीर्तितम् ॥ ६ ॥

स्वाहा परा देवभोज्यं ठड्यं चन्द्रयुगमकम् ।

श्रुवो हरिर्देवमाता देवास्यं वह्निसुन्दरी ॥ स्वाहा ॥

शिखा वषट् शिरोमध्यं शक्रमाता हरप्रिया ॥ वषट् ॥

क्रोधाख्योऽहं तनुत्रश्च शस्त्रादौ रिपुसंज्ञकः ॥ हुं ॥

नेत्रयुगमं तथा वौषट् शक्रदेवतमेव च ॥ वौषट् ॥

अस्त्रादौ फट् छोटिका स्याद्ङान्तः सुरवाचकः ॥ फट् ॥

- १ पृथिव्यां कुः समाख्याता कुत्सायां कुः प्रकीर्तितः ।  
 ख-मिन्द्रियं समाख्यातं खमाकाशमुदाहृतम् ॥ ७ ॥  
 खं स्वर्गे च समाख्यातं खं सर्पे च प्रकीर्तितम् ।
- ४ तथा श्वभ्रे च खं प्राहुः खं शून्ये च प्रकीर्तितम् ॥ ८ ॥  
 गो गणपतिरुद्दिष्टो गो गन्धर्वः प्रकीर्तितः ।  
 गं गीतं गा च गाथा स्याद् गौर्धेनुर्गौः सरस्वती ॥ ९ ॥  
 गौर्मातापि समुद्दिष्टा पृथिव्यां गौः प्रकीर्तिता ।
- ८ घो घण्टायां समाख्यातः किङ्किणी घा प्रकीर्तिता ॥ १० ॥  
 उपमा घा समाख्याता कुखरे घुः प्रकीर्तितः ।  
 हनने घा समाख्याता गन्धने घः प्रकीर्तितः ॥ ११ ॥  
 ङ-कारो भैरवः ख्यातो ङकारो विषये स्मृतः ।
- १२ च-कारश्चन्द्रमाः ख्यातस्तस्करश्च प्रकीर्तितः ॥ १२ ॥  
 निर्मलं छं समाख्यातं तरणी छः प्रकीर्तितः ।  
 छेदने छः समाख्यातो विद्रङ्गिः शब्दकोविदैः ॥ १३ ॥  
 वेगिते जः समाख्यातो जघने जः प्रकीर्तितः ।
- १६ जैता च जः समाख्यातः प्रसिद्धैः शब्दकोविदैः ॥ १४ ॥  
 भ्रज्ज्जावाते भ्र-कारः स्यान्नष्टे भ्रः समुदाहृतः ।  
 ज-कारो गायने प्रोक्तो जकारो घर्घरध्वनौ ॥ १५ ॥  
 टङ्कारे टः पृथिव्यां टा टो ध्वनौ च प्रकीर्तितः ।
- २० ठो महेश्वर आख्यातः शून्ये च ठः प्रकीर्तितः ॥ १६ ॥  
 वृहद्घ्वनौ च ठः प्रोक्तस्तथा चन्द्रस्य मण्डले ।  
 ड-कारः शङ्करः प्रोक्तस्त्रासध्वन्योः प्रकीर्तितः ॥ १७ ॥

- १ ढ-कारः कीर्त्तिता ढक्का निर्गुणे च ध्वनावपि ।  
 ॥ ३५ ॥ ण-कारः कीर्त्तितो ज्ञाने निर्णयेऽपि प्रकीर्त्तितः ॥ १८ ॥  
 त-कारः कथितश्चौरः क्रोडे पुच्छे प्रकीर्त्तितः ।
- ४ शिलोच्चये थ-कारः स्यात् थकारो भयरक्षणे ॥ १९ ॥  
 दं कलत्रे समाख्यातं दो दान-च्छेद-धातुषु ।  
 धं धने च धनेशे धो धा धातरि निदर्शितः ॥ २० ॥  
 धिषणा धीः समाख्याता धूश्च स्याद् भार-चिन्तयोः ।
- ८ न-कारः सुगते बन्धे नुः स्तुतौ च प्रकीर्त्तितः ॥ २१ ॥  
 नेता नीश्च समाख्यातस्तरणौ नौः प्रकीर्त्तिता ।  
 (नकारः सौगते बुद्धौ स्तुतौ सूर्ये च कीर्त्तितः ॥ २२ ॥  
 न-शब्दः स्वागते बन्धौ वृक्षे सूर्ये च कीर्त्तितः । )
- १२ पः कुवेरः समाख्यातः पश्चिमे च प्रकीर्त्तितः ॥ २३ ॥  
 पवने पः समाख्यातः पाः पाने पाश्च पातरि ।  
 ॥ ३६ ॥ कफे वाते फकारः स्यात्तथाह्वाने प्रकीर्त्तितः ॥ २४ ॥  
 भ्रुक्भावाते फ-कारः स्यादक्षरे च प्रकीर्त्तितः ।
- १६ कोपे फिश्च समाख्यातस्तथा निष्फलभाषणे ॥ २५ ॥  
 वक्षःस्थले च वः प्रोक्तो गदायां समुदाहृतः ।  
 ॥ ३७ ॥ नक्षत्रं भं बुधैः प्रोक्तं भ्रमरे भः प्रकीर्त्तितः ॥ २६ ॥  
 भा दीप्तिरपि भूर्भूमिर्भीर्भयं कथिता बुधैः ।
- २० मः शिवश्चन्द्रमा वेधा मा च लक्ष्मीः प्रकीर्त्तिता ॥ २७ ॥  
 मा च मातरि माने च बन्धने मूः प्रकीर्त्तिता ।  
 यशो यः कथितः शिष्टैर्यो वायुरिति शब्दितः ॥ २८ ॥

- १ याने यातरि यस्यागे कथितः शब्दवेदिभिः ।  
रः स्यात् कामेऽनिले वह्नौ शब्दे रुः परिकीर्त्तितः ॥ २६ ॥  
धने रा रीश्च रो धान्ये रुर्भये च प्रकीर्त्तितः ।
- ४ ल इन्द्रे लवणे लः स्याह्लादाने श्लेषणेऽपि लीः ॥ ३० ॥  
लः श्लेषे चाशये चैव प्रलये साधनेऽपि लः ।  
मानसे वरुणे चैव लकारः सान्त्वनेऽपि च ॥ ३१ ॥  
प्रचेता वः समाख्यातः कलसे वः प्रकीर्त्तितः ।  
पची च विनिर्गदितो गमने विः प्रकीर्त्तितः ॥ ३२ ॥  
वदन्ति शं बुधाः श्रेयः शश्च शास्ता निगद्यते ।  
शीः शसं शयनं चाहुर्हिंसा शूश्च निगद्यते ॥ ३३ ॥  
ष-कारः कीर्त्यते श्रेष्ठे षूश्च गर्भविमोचने ।  
उपसर्गं परोक्षे च षकारः परिकीर्त्तितः ॥ ३४ ॥  
सोऽपसर्गः समाख्यातः सा तु लक्ष्मीनिगद्यते ।  
सः कोपे करणे सः स्यात्तथा शूलिनि कीर्त्तितः ॥ ३५ ॥  
सकारो वानरः प्रोक्तः सकारः सर्व उच्यते ।  
१६ सा चैव गौः समाख्याता संसर्गः स प्रकीर्त्तितः ॥ ३६ ॥  
हः कोपे धारणेऽपि स्याद् हः शूलिनि समीरितः ।  
हिः पद्यपूरणे प्रोक्तो हिः स्याद् हेत्ववधारणे ॥ ३७ ॥  
क्षः क्षेत्रे रक्षसि प्रोक्तो नियतं शब्दवेदिभिः ।  
२० क्षिः क्षेत्रे क्षत्रक्षे च नृसिंहे च प्रकीर्त्तितः ॥ ३८ ॥

इति श्रीपुरुषोत्तमदेवविरचित-

एकाक्षरकोषः समाप्तः

( नयनश्रीजाम्बवतासाहसि न्यासे दशो स्वराः । ) \*

हे रथामवधवः, त्वं शूलोक्थयसनात्मकः ॥

- १ अ विद्याभिज्ञा, आ कालवर्जा, इ गतिना,  
 इ धर्मसूत्रा, उ कालरात्रिः, उ विदरा, अ महारौद्रा,  
 अ मयङ्करी, त्वं महारिणी, अ करालिनी, ए ऊर्ध्वकेशी,  
 ए उग्रसूत्रा, आ सोमानी, आ त्रिकीर्णा, अ कटोरिकिणी,  
 अः चण्डिका, क कोपीशोः, त्र वामनः, ग चण्डः,  
 व विकारी, उ उन्मत्तसूत्रः, च उवालासुखः, उ रक्तदंष्ट्रः,  
 ज अभिजाङ्गः, अ बर्हवासुखः, अ विद्यासुखः, उ महोत्तवालः,  
 उ कपाली, उ माषणः, उ कः, आ संहारी, न सूरवः,  
 अ दण्डा, उ बालसुखे, अ उग्रशूलधरक, न सिंहेनादा,  
 ए कपर्दी, क करालाभिनः, व मयङ्करीः, अ बर्हकेशी,  
 म महाकालः, य जीवात्मा, ए चतुर्जोत्सितः, त्र वलभेदी,  
 व रक्तपटः, शो चण्डेशोः, ए उल्लनखनः, स धर्मखनः,

श्रीशिव उवाच—

अथ वदस्व मन्त्रकोषं यदुक्तं भूतवामरे ।  
 कमादेवो जनिष्वानञ्च श्रेयध्वजानसम्भवम् ॥

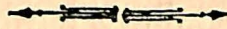

# गीतगोपनीयः

- १ विद्युज्जिह्वा कालवक्त्रा महाकालैरलङ्कृता ॥ ॐ ॥  
 विषवीजं श्रुतिमुखं ध्रुवं हालाहलं प्रिये ( च तत् ) ॥  
 चण्डीशः क्षतजारूढो धूम्रभैरव्यलङ्कृतः ।
- ४ नादविन्दुसमायुक्तो बीजं विष्णुप्रिया मतम् ॥ श्रीं ॥  
 क्षतजस्थो व्योमवक्त्रो धूम्रभैरव्यलङ्कृतः ।  
 नादविन्दुसमायुक्तो बीजं प्राथमिकं † स्मृतम् ॥ हीं ॥  
 क्रोधीशः क्षतजारूढो धूम्रभैरव्यलङ्कृतः ।
- ८ नादविन्दुसमायुक्तः पितृभूवासिनी स्मृतः ॥ क्रीं ॥  
 विदारियुक्तं व्योमास्थं रुद्रराकियलङ्कृतम् ।  
 कूर्चं कालं क्रोधबीजं जानीहि वीरवन्दिते ॥ ह्रूं ॥  
 नादविन्दुसमायुक्तां समादायोग्रभैरवीम् ।
- १२ भौतिकं वाग्भवं बीजं विद्धि सारस्वतं प्रिये ॥ ऐं ॥  
 प्रलयाग्निर्महाज्वालः ख्यातश्चास्त्रमनुः प्रिये ॥ फट् ॥  
 क्रोधीशरक्तभीमाद्योऽङ्कुशोऽयं नादविन्दुमान् ॥ क्रौं ॥  
 द्विष्टः शिरो वह्निजाया स्वाहा ज्वलनवल्लभा ॥ स्वाहा ॥
- १६ क्रोधीशो बलभिद् धूम्रभैरवीनादविन्दुभिः ।  
 त्रिमूर्तिर्मन्मथः कामः बीजं त्र्यैलोक्यमोहनम् ॥ क्लीं ॥  
 व्योमास्थः कालरात्र्याढयो वरं विन्दीन्दुसंयुतः ।  
 कथितं कवचं बीजं कुलाचारप्रियेऽमले ॥ हुं ॥
- २० व्योमास्थः क्षतजारूढो डाकिनीनादविन्दुभिः ।  
 ज्योतिर्मन्त्रः समाख्यातो महापातकनाशनः ॥ ह्रौं ॥

- १ संयुक्तो धूम्रभैरव्या रक्तस्थो बलिभोजनः ।  
 नादबिन्दुसमायुक्तः किङ्किणीबीजमुत्तमम् ॥ द्रीँ ॥  
 बहुरूपिणमादाय क्षतजोक्षितसंस्थितम् ।
- ४ विदार्यालिङ्गितं तद्वद् विशेषार्थो महामनुः ॥ भ्रूँ ॥  
 धूमध्वजाधः कालाग्निः सोर्ध्वकेशीन्दुबिन्दुभिः ।  
 युगान्तकारकं बीजं भैरवेण प्रकाशितम् ॥ स्फेँ ॥  
 संहारिण्याश्रितश्चोर्ध्वकेशिनी तु कपर्दिनम् ।
- ८ नादबिन्दुसमायुक्तं बीजं वैतालिकं स्मृतम् ॥ प्लेँ ॥  
 सनादबिन्दुं क्रोधीशं गृह्य संहारिणीस्थितम् ।  
 कम्पिनीबीजमित्युक्तं द्विठेनोक्ता मनोहरी ॥ क्लीँ स्वाहा ॥  
 कपर्दिनं समादाय क्षतजोक्षितसंस्थितम् ।
- १२ संयुक्तं धूम्रभैरव्या ध्वाङ्क्षोऽयं नादबिन्दुमान् ॥ प्रीँ ॥  
 कपालिद्वयमादाय महाकालेन मण्डितम् ।  
 समासनमिति प्रोक्तं चण्डिकाढ्यं मनोहरम् ॥ ठंठं ठःठः ॥  
 प्रलयाग्निस्थितो धूमध्वजो गुह्ये सविन्दुमान् ।
- १६ संयुक्तो धूम्रभैरव्या स्मृता फेत्कारिणी प्रिये ॥ स्फीँ ॥  
 क्षतजस्थो व्योमवक्त्रो बिन्दुखण्डेन्द्रलङ्कृतः ।  
 खद्योतमिति विख्यातं प्रासिनी कालरात्रियुक् ॥ ह्रूँ ॥  
 क्षतजस्थं व्योमवक्त्रं नादबिन्दुसमन्वितम् ।
- २० विदारीभूषणं कृत्वा बीजं वैवस्वतात्म(न्त)कम् ॥ ह्रूँ ॥  
 व्योमवक्त्रो धूमध्वजो वारणः प्रलयाग्निकः ।  
 ऊर्ध्वकेशी क्षतारूढा बिन्दुचन्द्रार्द्धसंगता ॥

- १ बीजमानन्दभैरव्या मूकानन्दकरं परम् ॥ ह्रस्वफ्रं ॥  
 अ-कारे भोषणा कीर्त्तिर्विद्युज्जिह्वेति कीर्त्तिता ।  
 आ-कारे तामसी कालवज्री(जिह्वा) च कालभैरवी ॥
- ४ इ-कारे गर्जिनी चण्डा विज्ञेया रुद्रभैरवी ।  
 ई-कारे शूलिनी ख्याता चण्डोग्रा धूम्रभैरवी ॥  
 उ-कारे कालकूटा(वक्त्रा)ख्या प्रचण्डा चण्डवल्लभा ।  
 विदार्यु-कारके प्रोक्ता ता(ना)लजङ्घा कपालिनी ॥
- ८ ऋ-कारे स्यान्महारौद्री ज्वालिनी योगिनीत्यपि ।  
 ॠ-कारे कालिका प्रोक्ता पितृकाली भयङ्करी ॥  
 संहारिणी लृ-कारे स्यान्मेघनादोग्रभाषिणी ।  
 रुद्रचण्डा कालरात्रिः लृ-कारे च करालिनी ॥
- १२ ऊर्ध्वकेशी च चामुण्डा नादिन्ये-कारके स्मृता ।  
 ऐ-कारे कोटराक्षी च मालिन्युन्मत्तभैरवी ॥  
 ज्वालिन्यो-कारगा ज्ञेया भीमाक्षी चण्डमालिनी ।  
 औ-कारे डाकिनी सिंहनादेनी चण्डभैरवी ॥
- १६ अक्राख्या विदारो च अं-कारे रुद्रा(डा)किणी ।  
 शेषे कपालिनी याम्या चण्डिका कुण्डलद्वयम् ॥  
 विसर्गो नादः सकलाः षड्दशोक्ताः स्वरा मताः ॥  
 क्रोधीशो वारणश्चण्डः शङ्का तून्मत्तभैरवः ।
- २० ज्वालामुखो रक्तदंष्ट्रोऽसिताङ्गो बलयामुखः ॥  
 विद्युन्मुखो महाज्वाली कपालो भीषणो गुरुः ।



- १ प्रहारी रौरवो दण्डी बलितोऽस्युग्रशूलधृक् ॥  
सिंहनादी कपर्दी च प्रलयाग्निर्भयङ्करः ।  
बहूरूपी महाकालः स्थिरात्मा क्षतजोक्षितः ॥
- ४ बलभेदी रक्तपटश्चण्डीशो ज्वलनध्वजः ।  
धूमध्वजो व्योमवक्त्रस्त्रैलोक्यग्रसनात्मकः ॥  
( नयनश्रोत्रास्थनासाह्रसु न्यासे दश स्वराः ॥  
ध्वजिनीधूम्रभैरव्यावभावे च दशोः स्मृते ।
- ८ मूलाणामुखमादिष्टं हृदयं स्वरशक्तयः ॥  
आदिमध्यावसानेषु पूर्वाभावे यथोत्तरम् । ) \*  
कण्ठास्यः कालवक्त्रेण महाकालेन भूषितः ।  
तदादिः पञ्चरश्मिश्च सृष्टिस्थितिलयं विषम् ॥ ॐ ॥
- १२ शूलिन्या सहितोऽग्निस्थश्चण्डीश इन्दुविन्दुमान् ।  
एतद्विष्णुप्रियाबीजं यन्मान्यं जगतः प्रियम् ॥ श्रीं ॥  
क्षतजस्थो व्योमवक्त्रश्चण्डोग्राविन्दुभूषितः ।  
अद्रिजा रौद्री भूतेशो बीजं प्राथमिकं प्रियम् ॥ ह्रीं ॥
- १६ क्रोधेशो रक्तसंस्थश्च धूम्रभैरव्यलङ्कृतः ।  
बिन्द्विन्दुसंयुतो बीजं द्रावणं क्लेदनं स्मृतम् ॥ क्रीं ॥  
व्योमास्यो विन्दुसंयुक्तस्तालजङ्गाविभूषितः ।  
कूर्चं कालो महाकालः क्रोधबीजं निरञ्जनम् ॥ हूं ॥
- २० उन्मत्तभैरवी रुद्रडाकिन्या च विभूषिता ।  
नादेनाऽलङ्कृता बीजं वाग्भवं बुद्धिवर्द्धनम् ॥ ऐं ॥

- १ फडित्यस्त्रं प्रसिद्धं स्याज् ॥ फट् ॥ ज्वालाशिव्यापकाङ्कुशः ॥ क्रौं  
शिरः स्वाहा द्विठो वह्निजाया ज्वलनवल्लभा ॥  
दक्षजानुद्वयं सेन्दुः देवास्यं वह्निसुन्दरी ॥ स्वाहा ॥
- ४ इन्द्रासनगतो ब्रह्मा त्रिमूर्तीन्दुश्च मन्मथः ॥ क्लीं ॥  
गर्जिनी-धूम्रभैरव्यौ दक्षवामपयोधरौ ।  
व्योमास्यः कालवक्त्राढ्यो वर्म बिन्दीन्दुसंयुतः ॥ हुँ ॥  
शून्यं क्षतजमारूढं चण्डभैरव्यलङ्कृतम् ।
- ८ नादबिन्दुयुतं मूर्ध्नि ज्योतिर्मन्त्र उदाहृतः ॥ हौँ ॥  
आदिदेवेन निर्दिष्टं मन्त्रकोषमनुत्तमम् ।  
यदर्थिभ्यः पुरा गुप्तं तन्मयाऽद्य प्रकाशितम् ॥  
यक्षडामरतन्त्रस्य मन्त्रकोषविवेचनम् ।
- १२ क्रोधीशेन तु यत्प्रोक्तं भैरवाय महात्मने ॥  
विद्युच्चण्डाशिनी गौरी क्रोशिनी नागिनी जया ।  
किन्नरी योगिनी यक्षी भूतिनी प्रेतिनी नरी ॥  
यामि(यासि)नी त्रासिनी चण्डी कलेत्येवं प्रकीर्तिता ।
- १६ कालभैरवेमरसर्वासु भूतलाङ्गलवरासु च (?) ॥  
सुभगा सुमुखी चण्डी पार्वती सुरतप्रिया ।  
उर्वशी चैन्द्रि(चित्रि)णी लीला कङ्काली मेखला शची ॥  
मानिनी हंसिनी चौला कलना भू(धू)मिनीति च ।
- २० आदिदेवेन निर्दिष्टाः प्रथमाधिपशक्तयः ॥  
विभ्रमो बाहुलो दण्डी भैरवो नटकः शुकः ।  
वृकोदरो जटो भीष्मः क्षोभकः खे(ख)चरो नटः ॥

- १ निशाचरो ध्वजी भीमो विचित्रः कौषिको यमः ।  
 लिङ्गी वत्साधिको भृङ्गी मणिभद्रो घटोत्कचः ॥  
 महानन्दी शुको दण्डी सुग्रीवः कलहो भवः ।
- ४ दण्डी भाषान्तकोऽजेशो ( गर्गो ) हंसः पक्षैश्चरो हली ॥  
 चण्डीबीजमिति ख्यातं विद्युन्नागाङ्गनांशुकैः ।  
 औरसाधिकेऽंशुकाद्या च धूमिन्यसौ किन्नरः स्मृतः (१) ॥  
 उर्वश्यालङ्कृतो हंसो हंसेन्दुमस्तकोद्धृतः ॥ ह्रं ॥
- ८ विद्युच्चण्डा च हंसी च केतुर्नागिन्यलङ्कृता ॥ ह ( ? )  
 डिण्डिभेन सरक्तेन कामिनी बिन्दुभिः शशी ॥ श्रीं ॥  
 हंससुग्रीवपार्वत्या कपर्दीन्द्राद्यलङ्कृता ॥ हीं ॥  
 विग्रहकलहकामिनीन्द्रादिप्राणहारिणी ॥ क्रीं ॥
- १२ विभ्रमो रक्तपार्वत्यै स्वाहा उल्कामुखी स्मृता ॥  
 ज्वालन्धरीति विख्याता सविन्दिन्दुकला नटी ॥ ठं ॥  
 हंसः सुग्रीवचण्डायैः खद्योतैः परिकीर्तिता ॥ ह्रं ॥  
 श्यामालिङ्गितदेहोऽसौ खद्योतो ज्योतिरीरितः ॥ ह्रौं ॥
- १६ यमः सुग्रीवः कामिनीन्द्रेन्द्रायैः किन्नरीति च ॥ हु ॥  
 सुग्रीवोऽपि यमश्चण्डो नीलाद्यैर्वाण ईरितः ॥ द्रां ॥  
 यमः सुग्रीवबिन्दीन्दुजपाद्यः पिशिताशनः ॥ द्रूं ॥  
 त्यागिनं मणिभद्रस्थं प्रेतिनीन्द्राद्यलङ्कृतम् ।
- २० युगान्तकारकं बीजं भैरवेण प्रकाशितम् ॥ स्फें ॥  
 भृङ्गिणं मेखलायुक्तं प्रेतिनीन्द्राद्यलङ्कृतम् ।  
 बीजं वैतालिकं प्रोक्तं द्विठेनोक्ता मनोहरी ॥ प्लें स्वाहा ॥

- १ विभ्रमो धूमिनी विद्युच्चण्डिकाद्यस्तु काकिनी ।  
 ध्वाङ्क्षबीजमिति ख्यातं सर्वतन्त्रेषु गोपितम् ॥ प्रीं ॥  
 नटद्वयेन धूमिन्या उर्ध्वकेश्या ह्यलङ्कृतम् (?) ॥ फ्रं ॥
- ४ नटो धवानसंयुक्तो नटीतीक्ष्णपयोधरः (?) ॥ टं ठं ॥  
 पार्वत्यालिङ्गितं मणिभद्रस्थं योगिनीप्रिये ।  
 फेत्कारिणीति विख्याता विद्युच्चण्डविभूषिता ॥ स्फीं ॥  
 सुग्रीवास्थिलयः श्रोत्रे हृद्यत्वाविकलादृशः (?) ।
- ८ विकलायाः स्वभावे च स्याद्गौरीति च पार्वती ॥  
 मूलार्णमासमाख्यातं हृदयं स्वरशक्तयः ।  
 भवस्थित्यक्सानेषु विज्ञातव्यं यथोत्तरम् ॥  
 आदिदेवेन निर्दिष्टं जम्बुद्वीपे कलौ युगे ।
- १२ मन्त्रकोषमिदं भूतयक्षडामरतन्त्रयोः ॥  
 मर्त्यानामुपकाराय त्रिषु लोकेषु दुर्लभम् ॥

इति श्रीभैरवविरचितो बीजनिघण्टुमन्त्रकोषः

समाप्तः

## अथ मातृकानिघण्टुः

- १ श्रीगणेशं नृसिंहं तं भारतीमीश्वरं गुरुम् ।  
नत्वा वक्ष्ये मातृकाणां निघण्टुं बालबुद्धये ॥ १ ॥  
ध्रुवस्तारस्त्रिवृद् ब्रह्म वेदाद्य(दि)स्तारकोऽव्ययः ।
- ४ प्रणवश्च त्रिमात्रोऽपि ओङ्कारो ज्योतिरादिमः ॥ २ ॥  
श्रीकण्ठः केशवः कण्ठो निवृत्तिश्च स्वरादिकः ।  
अ-कारो मातृकाद्यश्च वात इत्यपि कीर्तितः ॥ ३ ॥  
नारायणस्तथाऽनन्तो मुखवृत्तं गुरुस्तथा ।
- ८ विष्णुशय्या तथा शेषो दीर्घ आ-कार एव च ॥ ४ ॥  
माधवः सूक्ष्मसंज्ञश्च विद्या दक्षिणलोचनम् ।  
गन्धर्वः पाञ्चजन्यश्च इ-कारश्च मखाङ्कुरः(न्तकः) ॥ ५ ॥  
गोविन्दश्च त्रिमूर्तीशः शान्तिः स्याद्द्वामलोचनम् ।
- १२ नृसिंहास्रं तथा माया ई-कारोऽपि सुरेश्वरः ॥ ६ ॥  
अमरेशस्तथा विष्णुरिन्धिका च गजाङ्कुशः ।  
दक्षकर्णश्च विज(न)य उ-कारो मन्मथाभिधः ॥ ७ ॥  
अर्धीशो दीपिका वामश्रवणो मधुसूदनः ।
- १६ इन्द्रश्चापः षण्मुखश्च ऊ-कारो रक्षणाभिधः ॥ ८ ॥  
रेचिका दक्षनासा च भारभूतिस्त्रिविक्रमः ।  
देवमाता रिपुघ्नश्च ऋ-कारस्तपनः स्मृतः ॥ ९ ॥  
अतिथीशो वामनश्च मोचिका वामनासिका ।
- २० दैत्यमाता च दैवज्ञ ऋ-कारस्त्रिपुरान्तकः ॥ १० ॥

- १ श्रीधरश्रामरः(परा) स्थाणुर्दक्षगण्डस्त्रिवेद(देव)कः ।  
एकाङ्घ्रिर्वज्रदण्डश्च व्योमार्द्धं लृ-स्वरः स्मृतः ॥ ११ ॥  
हृषीकेशो हरः सूक्ष्मो वामगण्डः कुवेरदृक् ।
- ४ अर्द्धर्चौ नीलचरण लृ-कारश्च त्रिकण्ठ(कूट)कः ॥ १२ ॥  
फ़िण्टीशः<sup>१</sup> पद्मनाभश्च शक्तिर्दक्षः क्षमाऽस्मृतम्<sup>२</sup> ।  
भग ऊर्ध्व<sup>३</sup> कामरूप एकारश्च त्रिकोणकः ॥ १३ ॥  
ज्ञानामृता भौतिकश्च धरा दामोदरस्तथा ।
- ८ वागीशो व(ध)र्म भयद<sup>४</sup> ऐ-कारस्त्रिपुरस्तथा ॥ १४ ॥  
सद्योजातो वासुदेवो रुद्रो<sup>५</sup> दन्तस्त्रिमातृ(त्र)कः ।  
आप्यायनी मन्त्रनाथ ओ-कारो न(ना)गसंज्ञकः ॥ १५ ॥  
सङ्कर्षणोऽनुग्रहेशो मुरारिव्यापिनी तथा ।
- १२ अधोदन्तगतो मायी नृसिंहाङ्गं तथौ-स्वरः ॥ १६ ॥  
अक्रूरो व्योमरूपश्च प्रद्युम्नश्चन्द्रसंज्ञकः ।  
अनुस्वारस्तथा बिन्दुरं-कारश्च शिरोगतः ॥ १७ ॥  
अनन्तश्च महासेनोऽनिरुद्धो रसव(ना)र्णकः ।
- १६ कन्यास्तननिभः सर्गो विसर्गश्चान्तिमस्वरः ॥ १८ ॥  
(एतानि स्वरनामानि । मातृकाव्यञ्जननामानि वच्मि ॥)  
क्रोधीशो धातृसंज्ञश्च चक्री सृष्टिः करादिगः ।  
वर्गादिर्माया देवेशः<sup>६</sup> क-कारः कामगः स्मृतः ॥ १९ ॥
- २० ऋद्धिर्गदी च चण्डेशः खेटो दक्षिणकूर्परः ।  
कैटभश्चैव<sup>७</sup> मातङ्गः संहारः खार्णकः स्मृतः ॥ २० ॥

१ सिद्धीशः २ सूक्ष्माऽमृता भगः ३ ऊर्ध्वोष्ठः ४ वर्मेभरद ५ ऊर्ध्वदन्तः ६ मो यादवे ७ भारिश्च

१ स्मृतिः पञ्चान्तकः शोकाङ्गी गणेशो मणिवन्धनः ।  
 गामिणी गजकर्मश्च ग-कारः सिंहसंज्ञकः ॥ २१ ॥  
 खड्गी शिवोत्त(न)मा मेषा दन्विणाङ्गुलिर्मूलकम्(गः) ।  
 ४ धनी धनस्वरश्चैव घ-कारो जटिमः स्मृतः ॥ २२ ॥  
 शोकाङ्गी कर्कशान्तश्च दन्वाङ्गुल्ययमस्थितः ।  
 क्रीवकश्च मा(म)द्वयो ल-कारश्चान्तिसकः ॥ २३ ॥  
 हलो कर्मशरो लक्ष्मणवामवा(होदिग)र्द्विद्वेषोत्तथा ।  
 ८ वि(वावा)व-वारी चञ्चलश्च व-कारः संस्मृतो बुधुः ॥ २४ ॥  
 एकनेत्रश्च मुषली वामकर्मपरगो धृतिः ।  
 त्रिबिन्दुकर्मतथाचारो छ-कारः प्रब(बलेम)काभिधः ॥ २५ ॥  
 शिष्यो जयन्तो जयजः शौली च चतुराननः ।  
 १२ मणिवन्धनगती वामो ज-कारो जप(न)को मत्तः ॥ २६ ॥  
 स्थितिः पाशो तथाऽङ्गी(हो)शो वामाङ्गुलितलस्थितः ।  
 स्मृतिःकः खण्डसंज्ञश्च झ-कारो जानतसंज्ञकः ॥ २७ ॥  
 वामाङ्गुल्ययतः(गः) सिद्धिरङ्केशः सर्वसंज्ञकः ।  
 १६ शोष्या(शिया) ह्युत्तमस्य ज-कारश्च निरञ्जनः ॥ २८ ॥  
 जया मुक्तिन्दः सोमशो दन्वपाटादिगो मुखम(कः) ।  
 १० गजाङ्केशश्च बालन्द्विरुत्तमवाह-कारकः ॥ २९ ॥  
 लाङ्गलीशो नद्वे(न्द्वे)श्च पालिनी च कर्माह्वयिः ।  
 २० दन्वजान्तिर(ग)तः श्यापो ठ-कारः श्यापिरः स्मृतः ॥ ३० ॥  
 नन्दो बान्तिनधा(दी)रकश्च चा(वा)मो दन्वयुक्तगः ।  
 व्याघ्रपादः शैमाङ्केशश्च ट-कारो मौमजः स्मृतः ॥ ३१ ॥

- १ ईश्वरश्चाङ्गनारीशो नरः शङ्खान्तराकृतः(तिः) ।  
दायादोऽङ्गुलिमूलश्च ढ-श्च सङ्कोचकारकः ॥ ३२ ॥  
उमाकान्तो नरकजिह्व रतिदक्षपदाग्रगः ।
- ४ निर्वाणस्त्रिगुणाकारस्त्रिरेखो णः समीरितः ॥ ३३ ॥  
वामोरुर्मीन(मूल)निलय आषाढी कामिको हरिः ।  
तीव्रश्च तरलो नीलस्त-कारः कीर्तितो बुधैः ॥ ३४ ॥  
दराडीशो वरदः कृष्णो वामजानुगतः स्थिरः ।
- ८ सौरिश्चापि विशालाक्षी थ-कारः परिकीर्तितः ॥ ३५ ॥  
सत्योऽत्री(शसः श्री)शो ह्लादिनी च वामगुल्फगतस्तथा ।  
शूलः कुबेरो दाता च द-कारो धादिमः स्मृतः ॥ ३६ ॥  
मीनेशः सात्वतः प्रीतिर्वामपादाङ्गुलीगतः ।
- १२ धर्मे(ने)शो धरणीशश्च ध-कारो दान्तिमो मतः ॥ ३७ ॥  
शर्वो मन्त्रेश्वरो दीर्घो वामपादाङ्गुलाग्रगः ।  
नरो नदी च नादी च न-कारश्चानुनासिकः ॥ ३८ ॥  
तीक्ष्णा च लोहितः शूरो दक्षपाणि(श्व)श्च पार्थिवः ।
- १६ पद्मेशो नान्तिमः फादिः प-कारोऽपि प्रकीर्तितः ॥ ३९ ॥  
जनाङ्गनः शिखी रौद्री वामपार्श्वकृतालयः ।  
फट्कारः प्रोच्यते सद्भिः फ-कारः पान्तिमस्तथा ॥ ४० ॥  
छगलराडो भूधरश्चाभया पृष्ठ(ष्ट)गतस्तथा ।
- २० सुरसो वज्रमुष्टिश्च व-कारो भादिमोऽपि च ॥ ४१ ॥  
विश्वमूर्त्तिर्द्विराण्डेशो निद्रा नाभिगतस्तथा ।  
भृकुटी च भरद्वाजो भ-कारश्च भयावहः ॥ ४२ ॥



- १ वैकुण्ठश्च महाकालस्तन्द्री(न्त्री) जठरसंस्थितः ।  
मन्त्रेशो मण्डलो मानी विषं सूर्यो म-कारकः ॥ ४३ ॥  
क्षुधा बाली च वायुस्त्वग् हृद्गतः पुरुषोत्तमः ।
- ४ यमुना यामुनेयश्च य-कारो मान्तिमः स्मृतः ॥ ४४ ॥  
क्रोधिनी च भुजङ्गेशो बाली रुधिर-पावकौ ।  
रोचिष्मान् दक्षिणांशश्च रुचिरो रेफ ईरितः ॥ ४५ ॥  
क्रिया ककुदो मांसश्च पिनाकी भूर्बलानुजः ।
- ८ लम्पटः शक्रसंज्ञश्च वायवीयो ल-कारकः ॥ ४६ ॥  
बाली वामांसनिलयो मेदो वारिद-वारुणौ ।  
ह्र(उ)त्कारी जलसंज्ञश्च चण्डीशोऽपि व-कारकः ॥ ४७ ॥  
मृत्युर्वको वृ(वि)षण्णश्च हृदो दक्षकरस्थितः ।
- १२ शङ्ख(ङ्कु)कर्णोऽस्थिसंज्ञश्च श-कारो विद्धिरीरितः ॥ ४८ ॥  
वृषः श्वेतेश्वरः पीता मज्जा तृड् वामबाहुगः ।  
षडाननः षडाकारः ष-कारः कीर्त्तितो बुधैः ४९ ॥  
भृगुः श्वेतस्तथा हंसो हृदो दक्षिणपादगः ।
- १६ समयः सामगः शुक्रः सङ्गतिः साणकः शशी ॥ ५० ॥  
नभो वराहो नकुली हृदो वामपदः स्थितः(तिः) ।  
सदाशिवोऽरुणः प्राणो हयग्रीवो ह-कारकः ॥ ५१ ॥  
हृदयान्नाभिसंस्थानः शिवेशः क(वि)मलोऽसितः ।
- २० लघुप्रयत्नश्चोपान्त्यो(त्यो) ल-कारः प्रोच्यते बुधैः ॥ ५२ ॥  
संवर्त्तको नृसिंहश्च हृदयान्मुखसंस्थितः ।  
अनन्तः परमात्मा च वज्रकायोऽन्तिमः क्ष-कः ॥ ५३ ॥

- १ अथ कादिमते प्रोक्ताः शंकरेण शिवां प्रति ।  
 ॥ अकारादिक्षकारान्ता वर्णसंज्ञाः क्रमाद् ब्रुवे ॥ ५४ ॥  
 वातो मरुच्चाग्निवह्निधरा द्दमा जल-वारिणी ।  
 ४ विभुः खञ्च चरः शुचिर्भूर्वनं स्वञ्च शक्तियुक् ॥ ५५ ॥  
 प्राणस्तेजः स्थिरा वार्यु वायुश्चापि प्रभा जया ।  
 ॥ कमभ्रं नाद-दावौ च कुः पाथो व्योम तारकः ॥ ५६ ॥  
 शिखी गोत्रा तोय-शून्ये जवा द्युती रविः स्मृतः ।  
 ८ भूमी रसो नभश्चैव व्याप्तं दाहो रसाऽम्बुधिः ॥ ५७ ॥  
 वियत् स्पर्शश्च रुद्धंस इला तासां क्रमाः स्मृताः १ ।  
 ॥ मातृकावर्णसंज्ञास्तु ता ज्ञात्वा चोद्धरेन्मनून् ॥ ५८ ॥  
 ग्रन्थाननेकानालोक्य महीदासेन धीमता ।  
 १२ मातृकाक्षरसंज्ञेयं बद्धा स्वपरबुद्धये ॥ ५९ ॥

इति श्रीमन्महीदासविरचित-मातृका-  
 निघण्टुः समाप्तः

### १ अयं तावद् वर्णसंज्ञोद्धारप्रकारः—

वातः	मस्त	अग्निः	वह्निः	धरा	द्दमा	जलम्	वारि	विभुः	खं
अ	आ	इ	ई	उ	ऊ	ऋ	ॠ	ऌ	ॡ
चरः	शुचिः	भूः	वनं	स्वं	शक्तिः	प्राणः	तेजः	स्थिरा	वार्यु
५	ऐ	ओ	औ	अं	अः	क	ख	ग	घ
वायुः	प्रभा	जया	कम्	अभ्रम्	नादः	दावः	कुः	पाथः	व्योम
६	च	छ	ज	झ	ञ	ट	ठ	ड	ढ
तारकः	शिखी	गोत्रा	तोयम्	शून्यम्	जवा	द्युतिः	रविः	भूमिः	रसः
७	त	थ	द	ध	न	प	फ	ब	भ
नभः	व्याप्तं	दाहः	रसा	अम्बुधिः	वियत्	स्पर्शः	स्त	हंसः	इला
८	य	र	ल	व	श	ष	स	ह	क्ष

प्रकारान्तर-

## मातृकानिघण्टुः

- १ ध्रुवस्तारस्तथौङ्कारो मूलज्योतिः शिवोऽव्ययः ।  
वेदाद्यस्तारकोऽव्यक्तः शाखादिः प्रणवः स्मृतः ॥ १ ॥  
मातृकाद्यः स्वराद्यश्च श्रीकण्ठः केशवो लघुः ।
- ४ कलाद्यः केशवः कृष्णो भूतेशः प्रथमो भवेत् ॥ २ ॥  
हृत् तारको गुरुर्दीर्घो नारायण-चतुर्मुखौ ।  
अनन्तो वासुदेवश्च वेदान्तः कारकः स्मृतः ॥ ३ ॥  
दक्षान्तो माधवः सूक्ष्मः पाञ्चजन्यो मखाङ्कुरः ।
- ८ विड् विन्दुः परमेशश्च गन्धर्वः परमः स्मृतः ॥ ४ ॥  
वामाक्षिश्च त्रिमूर्तिश्च महामाया सुरेश्वरः ।  
इन्द्रमूर्तिर्नसिंहास्त्रं स्मृतो गोविन्द ई-स्वरः ॥ ५ ॥  
याम्यकर्णोऽमरेशश्च मन्मथोऽथ गजाङ्कुशः ।
- १२ विजयो विघ्नहर्ता च विष्णुरुकारकः स्मृतः ॥ ६ ॥  
वामकर्णोऽथ वामांसो दीर्घश्च मधुसूदनः ।  
इन्द्रचापोऽथ सूक्ष्मश्च षण्मुखः षट्स्वरः स्मृतः ॥ ७ ॥  
दक्षनासा त्रिविक्रान्तो भारभूर्दि(तिर्घ)प्रहाधिपः ।
- १६ ऋड्मूर्तिस्तु यती धर्म(र्भो)रिपुघ्न ऋ-स्वरः स्मृतः ॥ ८ ॥  
वामनासा(ऽ)तिथीशश्च श्रीकण्ठस्त्रिपुरान्तकः ।  
अमृतेशः स्वरः स्थाणुर्देवजु(कोऽ)ष्टस्वरः स्मृतः ॥ ९ ॥  
याम्यगराडस्थितः स्थाणुर्हृशीकेशस्त्रिदेवकः ।
- २० एकाङ्घ्रिर्वज्रदण्डश्च व्योमाद्री लृ-स्वरः स्मृतः ॥ १० ॥

- १ वामगरडोदराद्धे च पद्मनाभः कुवेरदृक् ।  
गणेशश्च त्रिकण्डश्च नीलाङ्घ्रिर्दशमः स्वरः ॥ ११ ॥  
उर्ध्वहस्तो गजज्योतिर्दामोदरस्त्रिकोणकः ।
- ४ भ्रिगुटीशः कामरूपश्च शक्तिरेकारकः स्मृतः ॥ १२ ॥  
अधो धरेन्द्र-वागीशा वासुदेवोऽथ भौतिकः ।  
त्रैपुरः प्रणतो वर्म-मरुतौ द्वादशस्वरः ॥ १३ ॥  
उर्ध्वदन्तालजः सद्यः सङ्कर्षणस्त्रिमात्रकः ।
- ८ मन्त्रेशो नगसंज्ञश्च मात्रेशस्त्वोस्वरः स्मृतः ॥ १४ ॥  
अधोदन्तानिलो मित्रः प्रद्युम्नोऽनुग्रहेश्वरः ।  
नृसिंहाख्यो मुरारिश्च मायाविद्योस्वरः स्मृतः ॥ १५ ॥  
उर्ध्वदन्तश्चानिरुद्धो हरो भानुः स्वरः शशी ।
- १२ मनश्चानङ्ग-कवचौ निगूढं अं-स्वरः स्मृतः ॥ १६ ॥  
कात्तिकेयोऽनिरुद्धश्च शिल्पाभिज्ञो रमापि च ।  
सृष्टिः संहारकर्ता च विषं च अः-स्वरः स्मृतः ॥ १७ ॥  
याम्यकर्णादिकः क्रोधी वायुर्वह्निर्गदी रुजा ।
- १६ यादवेशो मुरारिश्च कामाङ्गः कार्णकः स्मृतः ॥ १८ ॥  
दक्षिणकूपरः खेटः शार्ङ्गी चण्डीशकः खगः ।  
कैटभारिश्च मातङ्गः संहारः खार्णकः स्मृतः ॥ १९ ॥  
मणिवन्धस्थितः सिंहः पञ्चान्तक-गणेश्वरौ ।
- २० गोमुखो गजकुम्भश्च हलीशश्च गजाननः ॥ २० ॥  
अङ्गुलीमूलगो मेघो मुषली च शिवोत्तमः ।  
वराहो धनकामश्च शिवाऽघो घार्णकः स्मृतः ॥ २१ ॥

- १ दत्ताङ्गुल्यग्रगः शूली क्लीवाख्यश्चैव रुद्रकः ।  
 डामरेशो हरिः श्रीमान् रुद्रेशो डारणकः स्मृतः ॥ २२ ॥  
 ना चामरादिकः कूर्मः शूली चन्द्रक-सायकौ ।
- ४ भूभेत्ता चित्रचारी च चञ्चलश्रार्णको मतः ॥ २३ ॥  
 वामकूर्परगः पाशी परिपूर्णैकनेत्रकौ ।  
 त्रिबिन्दुको ज्वरी वामा श्लेषकश्छार्णकः स्मृतः ॥ २४ ॥  
 वाममणिवन्धगतश्चतुर्मुखो जयन्तकः ।
- ८ जपज्योतिरनाकारो जनक उत जारणकः ॥ २५ ॥  
 अङ्गुलीमूलगः खण्डः कुमुदः स्वस्तिकः स्मृतः ।  
 विख्यातकः स्थिराकारो भङ्गारो भाणको मतः ॥ २६ ॥  
 वामाङ्गुल्यग्रगः सोमो नन्दो विद्विड् निरञ्जनः ।
- १२ सुधर्मो ह्यनुनासश्च ज्ञप्तिगो जारणकः स्मृतः ॥ २७ ॥  
 दक्षपादादिगो नन्दी लाङ्गली चार्द्धचन्द्रकः ।  
 गजाङ्कुशो मृगाद्यश्च बालेन्दुष्टार्णकः स्मृतः ॥ २८ ॥  
 याम्यगुल्फोऽर्द्धनारीशो भौमजो दिव्यनायकः ।
- १६ सुधाबिन्दुर्घटाकारः प्लावकष्टार्णको मतः ॥ २९ ॥  
 याम्यजानुस्थितो दण्डो दारुको वत्सलो नरः ।  
 डामरो व्याघ्रपादश्च शूली स्त्री डारणकः स्मृतः ॥ ३० ॥  
 याम्यपादाङ्गुली पूर्णोऽप्युमाकान्तस्तथा हरिः ।
- २० शङ्खनाभिर्दृढं लोहो दाहको डारणकः स्मृतः ॥ ३१ ॥  
 याम्यपादाङ्गुलाग्रस्थ आषाढीशस्त्रिविक्रमः ।  
 त्रिरेखस्त्रिगुणाकारो निर्वाणो णार्णको मतः ॥ ३२ ॥

- १ वामपादादिकस्तीव्रो हस्त्यश्वतरलोऽङ्घ्रिकः ।  
नीलकोऽप्यर्थको धाता तडित् तु तार्णको मतः ॥ ३३ ॥  
वामजानुर्विशालाक्षी शौरी दृग् वै कमण्डलुः ।
- ४ सूचीपूरस्थिरस्थायी स्थविरस्थार्णको मतः ॥ ३४ ॥  
वामगुल्फस्थितः शूली दात्री दाता कुबेरकः ।  
चन्द्रकश्च हरिद्रान्तो देवेशो दार्णकः स्मृतः ॥ ३५ ॥  
वामाङ्गुल्यादिको मीनो जनार्दन-शिरः-कराः ।
- ८ धर्मेशो धरणीशश्च स्थाणुः प्रीतिश्च धार्णकः ॥ ३६ ॥  
वामाङ्गुल्यग्रगो मेघो भूधरोऽथ विशाम्पतिः ।  
नरोऽन्तरं दिनं दीनो नदीनो नार्णकः स्मृतः ॥ ३७ ॥  
याम्यपार्श्वो दक्षकुक्षिर्विश्वार्त्तिश्चैव लोहितः ।
- १२ पार्थिवः पद्मनाभश्च पद्मेशः पार्णकः स्मृतः ॥ ३८ ॥  
वामपार्श्वोऽथ वैकुण्ठः शिवोऽनलस्त्रिपत्रकः ।  
कान्तोरगौ सरित् फुल्लः फट्कारः फार्णको मतः ॥ ३९ ॥  
पृष्ठवंशो गणेशश्छगलगडः पुरुषोत्तमः ।
- १६ बलवान् वज्रमुष्टिश्च सुरसो वार्णकः स्मृतः ॥ ४० ॥  
नाभिजश्च द्विरण्डेशो भारवाही जया बलः ।  
शुभदोऽथ भरद्वाजो भृकुटी भार्णकः स्मृतः ॥ ४१ ॥  
जठरो भाववीरश्च महाबालो बलानुजः ।
- २० माधवो मरणं मायी मन्त्रेशो मार्णको मतः ॥ ४२ ॥  
यमो वरुण-वागीशौ स्वशनो यामुनेयकः ।  
मृगेन्द्रो वायुसंज्ञश्च वचनं याणकः स्मृतः ॥ ४३ ॥

इति श्रीश्रीशिवकामण्डलीमुक्तमालिकाविषय-परमहंस-  
श्रीमदखण्डाचार्यविरचितो मातृका-  
विषयः समाप्तः ।

- १ अस्मिन् यन्त्रे ईश्वरो मुक्ताक्षो हृताक्षोः ।  
तीव्रवर्णितः परं चिह्नं मुनिभ्यो यार्णको मतः ॥ ४४ ॥
- ४ मेधा विधो जलान्तस्थः खड्गो हंस-वारिदौ ।  
वक्राक्षो विधो यौद्रो सुतेभ्यो वार्णिकः स्मृतः ॥ ४५ ॥
- अस्य धातुवराहश्च तदमाशोः शंके-कर्णिके ।  
तथा तयः सप्तधश्च सान्त्वकः शोणिकः स्मृतः ॥ ४६ ॥
- शुके-धार्त्तं मुहुर्हंसः सामगः सत्यसङ्गितः ।  
२ मयानन्दोऽप्य दीर्घाभयः समयः पार्णिकः स्मृतः ॥ ४७ ॥
- मञ्जुद्वयः श्वेतजपो विभेपश्च घटाङ्गितः ।  
वर्णाननः वर्णाकारः षडटः पार्णिको मतः ॥ ४८ ॥
- प्राणोऽप्य हृताक्षश्च हयानन-सदाशिवौ ।  
३ हृताक्षो हार्णिको द्रवो हंसो हार्णिको मतः ॥ ४९ ॥
- नन्दो च परमरामो च संप्रसक्त-कैलासको ।  
वज्रकाण्डोऽवधो व्युत्पन्नो हंसिहः वार्णिकः स्मृतः ॥ ५० ॥
- निषण्णमूर्तिमूर्तिमूर्तिनां कण्ठपाठे निधीयतेषु ।  
४ विस्फोटतम्य मन्त्राणां सज्जितं पण्डितैर्वचनैः ॥ ५१ ॥
- शोणोरे सर्वमन्त्राणामिहाराय सुवृद्धिभ्यः ॥ ५२ ॥

प्रकारान्तर-

## मातृकानिघण्टुः

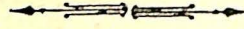

श्रीभैरव उवाच—

- १ निघण्टमातृकां देवि कथयस्व प्रसादतः ।  
यया विज्ञातया देवि सर्वज्ञत्वं प्रजायते ॥  
यथा जानासि देवेशि निर्घण्टं कथयस्व मे ॥ १ ॥

श्रीभैरव्युवाच—

- ४ साधु साधु महाबाहो लोकानां हितकारक ।  
परं गूढं निगूढञ्च निर्घण्टमातृकाक्षरम् ॥ २ ॥  
गुरोः परम्पराज्ञातं सबाह्याभ्यन्तरस्थितम् ।  
नहि जानन्ति ये मूढाः फलं न स्यान् महेश्वर ॥ ३ ॥  
८ मन्त्रोद्धारप्रसङ्गञ्च पूजाखण्डं गुरुक्रमम् ।  
मालिनीशक्तिसङ्केतं सिद्धान्तं वामदक्षिणम् ॥ ४ ॥  
गारुडं भूततन्त्रञ्च भैरवं सारसंग्रहम् ।  
निर्घण्टकं मया प्रोक्तं शतकोटिप्रविस्तरम् ॥ ५ ॥

श्रीभैरव उवाच—

- १२ स्वच्छन्दगतिसद्भावं भेदनिन्दाविसर्पिणम् ।  
किञ्चित् किञ्चिच्च जानामि न जानामि च मातृकाम् ॥ ६ ॥  
अहीनमन्त्रं जानीयाद् हीनमन्त्रञ्च मातृकाम् ।  
गोत्रहीनञ्च संस्थानं गुरुहीनं पदे पदे ॥ ७ ॥



श्रीभैरव्युवाच—

- १ तव स्नेहात् प्रवक्ष्यामि निर्घण्टमातृकां शृणु ।  
 सर्वादौ प्रणवो मन्त्रस्तदुद्धारं शृणु प्रिय ॥ ८ ॥  
 ॐकारो वर्तुलस्तारो बिन्दुशक्तिस्त्रितत्त्वकम् ।
- ४ प्रणवश्चन्द्र साद्यश्च पञ्चदेवो घ्रुवस्त्रिकः ॥ ॐ ॥ ९ ॥  
 श्रीकण्ठ आद्यजो ह्रस्वो ब्रह्म चैवादिमातृका ।  
 सुरेशश्चैव वागीशः सारस्वतो ललाटजः ॥ अ ॥ १० ॥  
 अनन्तश्चान्तको वक्त्र-विश्वान्तौ चरुजः स्मृतः ।
- ८ क्षीरोदधिः पयोदश्च दीर्घच्छायो विनायकः ॥ आ ॥ ११ ॥  
 इकारश्चन्द्र-सूक्ष्मौ च दक्षनेत्रं सुगुह्यकः ।  
 रुद्रश्च कोटरश्चैव नासिका परिकीर्तितः ॥ इ ॥ १२ ॥  
 ई-स्त्रिमूर्तिर्वामनेत्रं शेखरः कोटरस्तथा ।
- १२ वाग्मी श्रुद्धश्च जिह्वाख्यो माया विष्णुः प्रकाशितः ॥ ई ॥  
 अमरेशो दक्षकर्ण उग्रश्चेति तमोहनः ।  
 विश्वकर्मा तथा श्रोत्रं बभ्रुः कालः प्रकीर्तितः ॥ उ ॥ १४ ॥  
 ऊ-रर्धीशो महेशश्च ऊकारः श्रोत्रमेव च ।
- १६ प्रजेशः सर्वश्रोत्रश्च ऊकारो नवभैरवः ॥ ऊ ॥ १५ ॥  
 ऋकारो भाव(र)भूतिश्च दक्षनासापुटस्तथा ।  
 निवृत्ती रुद्रमाया च एकपादश्च कथ्यते ॥ ऋ ॥ १६ ॥  
 अतिथीशो वामनासा प्रतिष्ठा पतिरेव च ।
- २० अक्षायजश्च मायाग्नेरूर्ध्वमूर्तिः प्रकीर्तितः ॥ ऋ ॥ १७ ॥

- १ लृः स्थाणुर्दक्षगण्डश्च विशेषश्चैव पार्थिवः ।  
महेन्द्रो लाङ्गलिश्चैव राजा धूम्रो वकस्तथा ॥ लृ ॥ १८ ॥  
लृ-हरो वामगण्डश्च मायावी शक्र-स्वस्तिकौ ।
- ४ शान्तिकृत् शुद्ध-रुद्रौ च नीलपादोपलोनुपः ॥ लृ ॥ १९ ॥  
फ़िण्टीश ऊर्ध्वदन्ताख्यो ह्यग्निर्वाग्भव एव च ।  
भगश्च दक्षदन्तश्च ज्ञान-शक्ती च जङ्घकः ॥ ए ॥ २० ॥  
भौतीशश्चाधोदन्तश्च क्षमात्मकः समातृकः ।
- ८ वामजानुर्जगद्दयोनिः पीठेशश्चांशुमान् विभुः ॥ ऐ ॥ २१ ॥  
ओः सद्योजात ऊर्ध्वास्यो गायत्री दक्षजङ्घकः ।  
अजेशश्चैव पीयूषः पश्चिमास्यः श्रुतिस्तथा ॥ ओ ॥ २२ ॥  
... अनुश्चाध ओष्ठः (?) शान्तिको वामजङ्घकः ।
- १२ तैजसश्चैव कण्ठोष्ठौ नादाक्षश्च सदाशिवः ॥ औ ॥ २३ ॥  
अं क्रूरो घण्टिका दण्डो विन्दुकः समगुह्यकः ।  
चञ्चुः परिजयोनिश्च सौख्य-दुःख-प्रवर्तकाः ॥ अं ॥ २४ ॥  
महासेनो द्विजिह्वाख्यो हयो भद्रश्च कण्टकः ।
- १६ द्विविन्दुकोऽमरेशश्च सोमश्चैव हरिस्तथा ॥ अः ॥ २५ ॥  
कः क्रोधीशो दक्षस्कन्धो ह्यग्निरुद्रश्च मन्मथः ।  
तैजसः शान्तिकापाली वासुदेवश्च मस्तकः ॥ क ॥ २६ ॥  
खः प्रचण्डो दक्षबाहुः शून्यश्चाकाश एव च ।  
कपाली दन्तजातीशः श्रीखण्डी कामरूपिणः ॥ ख ॥ २७ ॥
- २० गः पञ्चान्तः पृथग्रूपः शिवदर्शनसंज्ञकः ।  
गणेश्वरो द्विजाख्यश्च गौरवो गौश्च स्वर्गगः ॥ ग ॥ २८ ॥

- १ घः संहर्ता दक्षकरः काम(ल)रूपी शिवोत्तमः ।  
खङ्गी सव्यो घोरनामा मेधा गौश्च घकारकः ॥  
शिवाख्यो लाङ्गली मूलो दन्तुरो घुर्घुरोऽपि च ॥ घ ॥ २६ ॥
- ४ ङ-कारश्चैव रुद्रश्च दक्षहस्तस्तिली नखः ।  
खर्परश्च द्विजात्मा च एकवक्त्रो गतिस्तथा ॥ ङ ॥ ३० ॥  
चः कूर्मो वामजङ्गाख्यो द्विनेत्रश्चैकरूपकः ।  
तृतीयलोचनश्चैव चर्ममुण्डधरस्तथा ॥ च ॥ ३१ ॥
- ८ छ-श्चैकनेत्रो वामश्च वामबाहुश्च लाङ्गली ।  
द्विशिरा एकपादश्च पशुः पशुपतिस्तथा ॥ छ ॥ ३२ ॥  
ज-श्चतुराननो वामः कूर्परश्च त्रिशूलिनः ।  
दीर्घबाहुश्च शाखाख्यो धातारश्च विभुस्तथा ॥ ज ॥ ३३ ॥
- १२ झो जिह्वा वामहस्तश्च कङ्कणः कृतमण्डलः ।  
अकल्पक(त)श्च झङ्गारी दक्षशाखा गुहस्तथा ॥ झ ॥ ३४ ॥  
दीर्घबाहु रसो रूपं नादाख्यश्चातिचञ्चलः ।  
ओ धर्मः सुखदो ज्ञानी वामकराङ्गुलीनखः ॥
- १६ ञ एकपादः कुण्डली च वामपाणिस्तथा नखः ॥ ञ ॥ ३५ ॥  
ट-कारः सोमनाथाख्यः खेचरो दक्षस्फिक् कटिः ।  
कपाली वामकटिश्च अर्धचन्द्रः पुनर्भवः ॥ ट ॥ ३६ ॥  
ठकारो लाङ्गली चैव दक्षोरुर्वर्तुलः पुनः ।
- २० पूर्वाचन्द्रामृताख्यौ च तथा करतलद्वयम् ॥  
वनजो जीवनो जीवो वृषघ्नश्चन्द्रकः सुधा ॥ ठ ॥ ३७ ॥

- १ ड-कारो दारुकः प्रोक्तो दक्षजानुश्च पालकः ।  
 वामबाहुश्च कौमारी तथा वै योगिनीप्रियः ॥ ड ॥ ३८ ॥  
 ढ-कारोऽध्यर्धनारीशो दक्षजङ्घाभिधस्तथा ।
- ४ विनायकः सिद्धिदाता विघ्नेशः सव्यबाहुकः ॥ ढ ॥ ३९ ॥  
 ण-कारश्च उमाकान्तो दक्षपादाभिधस्तथा ।  
 नारायणो द्विनेत्रश्च तथा वै योगिनां प्रियः ॥ ण ॥ ४० ॥  
 तमाटः पाटिर्वामस्फिक् ताराख्य ऊर्ध्वजानुकः ।
- ८ शक्ती शक्तिर्जटा चैव तारको मध्यकर्णाकः ॥ त ॥ ४१ ॥  
 थः स्त्री वासी भयानकः शिली शिरसिजस्तथा ।  
 महाग्रन्थिश्च विख्यातो ग्रन्थिग्राहक एव च ॥ थ ॥ ४२ ॥  
 दोऽद्रीशो वामजानुश्च दाता धाता च धातकिः ।
- १२ कुराडलं दक्षपादश्च तथा धर्माभिधायकः ॥ द ॥ ४३ ॥  
 ध-कारो वामजङ्घा च प्रियश्च दर्शनस्तथा ।  
 नेत्रयुग्मञ्च संज्ञा च स्थाणुरस्थाणुरीश्वरः ॥ ध ॥ ४४ ॥  
 नो मेषो वामपादश्चानादिर्नीलश्च वामनः ।
- १६ दन्तुरश्चोर्ध्ववासी च नरदेवो निरञ्जनः ॥ न ॥ ४५ ॥  
 निधिः शेषो गुह्यकर्त्ता तपनः पञ्चमस्तथा ।  
 वीरभद्रा च सावित्री कालरात्रिः पुरारिहा ॥ प ॥ ४६ ॥  
 फः शिखी वामपार्श्वश्च फेत्कारो वामपादकः ।
- २० नीलपादस्तथा प्रोक्तः शिखी वै शाखिनां प्रियः ॥ फ ॥ ४७ ॥  
 ब-शङ्खगरुडः पृष्ठवंशः शिखिबाहो युगन्धरः ।  
 मुखबिन्दुर्बलिर्घण्टी योद्धा त्रिलोचनप्रियः ॥ ब ॥ ४८ ॥

- १ भो द्विरण्डो नाभिभद्रो भीमो भाषणमेव च ।  
दक्षस्कन्दो महाबाहुर्भ्रमरस्तु जयाभिधः ॥ भ ॥ ४६ ॥  
महाकाली समुद्राख्यः कालसंज्ञो विषान्तकः ।
- ४ कृतान्तः कृधि(षि)तः पुंसो यमश्च कालभद्रकः ॥ म ॥ ५० ॥  
यः कृतीशो युगान्तश्च बालीशो वायुसंज्ञकः ।  
वायुवेगी तथा शीघ्रः श्वसनः प्राणसंज्ञकः ॥ य ॥ ५१ ॥  
रो भुजङ्गो धातुरक्तः सूर्यो वै वेदकस्तथा ।
- ८ दीपको ज्वलनश्चैव स्थूलदण्डश्च तैजसः ॥ र ॥ ५२ ॥  
लः पिनाकी सितश्चन्द्रः पृथ्वीबीजं प्रकीर्तितः ।  
पूतना पीतशिखिनः लकारवाचकः स्मृतः ॥ ल ॥ ५३ ॥  
वः खड्गीशः स्वायुयुतो(?) वज्रस्फिक् मुखमेव हि ।
- १२ वरुणः सागरश्चैव जगद् भाषा शुचिस्तथा ॥ व ॥ ५४ ॥  
शः शकारोऽथ विधाता कुमारश्चैव मन्मथः ।  
श्रीकण्ठः पवनो देवो वामोरुः कामरूपकः ॥  
विशेषः कामरूपी च सौख्यदाता शुचिस्तथा ॥ श ॥ ५५ ॥
- १६ षः श्वेत उष्मा सूर्याग्निरजेशः कालधूमकः ।  
लम्बोदरो जठरश्च वैनायको यमस्तथा ॥ ष ॥ ५६ ॥  
सकारः शक्तिनामा च चन्द्रपिण्डः शशी तथा ।  
प्रकृतिर्मूर्तिरेवाशुरीश्वरः शक्तिरूपकः ॥
- २० जगद्बीजं जलाख्यश्च परमात्माऽस्मृतः स्मृतः ॥ स ॥ ५७ ॥  
हो नकुलीशः प्राणेशः प्राणः सम्बित् तथात्मजः ।  
अम्बिकापतिरात्मा च जीवो हंसः प्रकीर्तितः ॥

- १ नागलोकोऽमलाख्यश्च शिवः शान्तिदसंज्ञकः ॥ ह ॥ ५८ ॥  
 क्रोधः कोपः क्षकारश्च आत्मा स्त्री कामरूपकः ।  
 संहारो नारसिंहोऽथ महातेजो युगान्तकः ॥
- ४ क्षयः संवर्त्तकः प्रोक्तः सर्वज्ञः क्षेत्रपालकः ॥ क्ष ॥ ५९ ॥

॥ इति मातृका-निर्घण्टः समोप्तः ॥

अथ प्रकारान्तर-  
वर्णानिघण्टुः

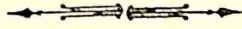

१ प्रणम्य परमानन्दं श्रीगुरुं पुरुषोत्तमम् ।  
मातृकार्णा-निघण्टुं यं प्रवक्ष्ये बालबुद्धये ॥ १ ॥

॥ ॐ ॥

प्रणवस्तारकोऽव्यक्तो वेदादिश्च शिवोऽव्ययः ।  
४ आदिमश्च ध्रुवोङ्कारौ मूलज्योतिः शिवादिकः ।  
त्रिवृद् ब्रह्मा त्रिमात्रश्च शब्दाः प्रणववाचकाः ॥ २ ॥

॥ अ ॥

स्वराद्यो मातृकाद्यश्च वातः कण्ठोऽमृतेश्वरः ।  
विघ्नेश्वरो निवृत्तिश्च श्रीकण्ठः केशवो लघुः ॥ ३ ॥

॥ आ ॥

८ मुखवृत्तं गुरुः शेषो दीर्घोऽनन्तो मरुत् तथा ।  
नारायणो विघ्नराजः प्रतिष्ठा च द्वितीयकः ॥ ४ ॥

॥ इ ॥

माधवः सूक्ष्म-विद्याऽग्निर्द्विबिन्दुर्दक्षलोचनः ।  
गन्धर्वः पाञ्चजन्यस्तु इकारस्तु मखाङ्कुरः ॥ ५ ॥

॥ ई ॥

१२ नृसिंहास्त्रं शान्ति-माये गोविन्दश्च सुरेश्वरः ।  
त्रिमूर्तिर्वा मनयनो वह्निरीकारकः स्मृतः ॥ ६ ॥

॥ उ ॥

१ विजयो मन्मथो विष्णुर्विघ्नकृच्छङ्करेन्धिके ।  
गजाङ्कुशो दक्षकर्णो वृत्ताक्षिरमरेश्वरः ॥ ७ ॥

॥ ऊ ॥

षण्मुखः क्षमा विघ्नहर्ता अर्धाशो मधुसूदनः ।  
४ दीपिका वामकर्णेन्द्र-चापाः षष्ठस्वरः स्मृतः ॥ ८ ॥

॥ ऋ ॥

विघ्नराड् देवमाता च रिपुघ्नो रेचिका जलम् ।  
भारभूतिर्दीघमुखी दक्षनासस्त्रिविक्रमः ॥ ९ ॥

॥ ॠ ॥

मोक्षिका गोमुखी वाम-नासो दैवज्ञ-वामनौ ।  
८ दैत्यमाताऽतिथीशश्च वारिधि(णि?)र्गणनायकः ॥ १० ॥

॥ ॡ ॥

परा स्थाणुर्दीर्घजिह्वा श्रीधरो दक्षगरुडकः ।  
त्रिवेदकश्च वामार्धो विभुरेकाङ्घ्रिको ल्वु . . . ॥ ११ ॥

॥ ॢ ॥

सूक्ष्मा हर्षा हृषीकेशो खं त्रिकूटो द्विदन्तकः ।  
१२ कुण्डोदरी हरीशश्च नीलाङ्घ्रिश्च कुबेर-दृक् ॥ १२ ॥

॥ ए ॥

सूक्ष्मामृता पद्मनाभो भीरुटीशो गजवक्त्रकः ।  
चरः शक्तिः कामरूपः त्रिकोणोर्ध्वाधरो भगम् ॥ १३ ॥

॥ ऐ ॥

ज्ञानामृता वर्म-शुची दामोदर-निरञ्जनौ ।  
१६ वागधरौ भौतिकेशो वागीशस्त्रिपुरश्च ऐ ॥ १४ ॥



॥ ओ ॥

- १ आप्यायनी वासुदेवश्चोर्ध्वदन्तस्त्रिमातृकः ।  
रथः कपर्दी भुवनं मन्त्रेश ओ-स्वरः स्मृतः ॥ १५ ॥

॥ औ ॥

- अनुग्रहो दीर्घवक्त्रो मायी सङ्कर्षणश्च खम् ।  
४ मुरारिवर्यापिनी चाधोदन्तगो नृहरेर्वपुः ॥ १६ ॥

॥ अं ॥

- अनुस्वारो व्योमरूपः प्रद्युम्नः शङ्कुकर्णाकः ।  
अक्रूरः स्थिति-संज्ञश्च बिन्दु-चन्द्रौ च अं-स्वरः ॥ १७ ॥

॥ अः ॥

- सर्गो विसर्गो बिन्द्वन्तो महासेनानिरुद्धकौ ।  
८ पूर्णामृता तथानन्ता अः-स्वरस्तु वृषध्वजः ॥ १८ ॥

॥ क ॥

- ब्रह्म सृष्टिः खादिमश्च क्रोधीशश्च स्वरान्त(ङ्ग)कः ।  
दक्षिणो मूलगश्चक्री कामाख्यो गणनायकः ॥ १९ ॥

॥ ख ॥

- खेटो गजैन्द्रश्चण्डीशो दक्षकूर्परगो गदी ।  
१२ कैटभारिश्च मातङ्गो बुद्धिः कान्तश्च खार्णाकः ॥ २० ॥

॥ ग ॥

- सिंहः पञ्चान्तकः शार्ङ्गी गोमुखः शूर्पकर्णाकः ।  
गजकुम्भः स्मृतिः खान्तो गकारो मणिवन्धनः ॥ २१ ॥

॥ घ ॥

- मेधा खङ्गो(गडी) त्रिनेत्रश्च दक्षिणाङ्गुलिमूलगः ।  
१६ शिवोत्तमो घनो गान्तो धनकामश्च घार्णाकः ॥ २२ ॥

॥ ड ॥

- १ कान्तिर्लम्बो घ(ध)नः शङ्खी द्वाङ्गुल्यग्रगस्तथा ।  
एकरुद्रश्च भद्रेशो क्लीववक्त्रानुनासिकौ ॥ २३ ॥

॥ च ॥

- हली कूर्मेश्वरो लक्ष्मीर्महानादश्च चञ्चलः ।  
४ चित्रचारी चामराख्यो वामदो मूलगश्च चः ॥ २४ ॥

॥ छ ॥

- चतुर्मूर्त्तिस्त्रिबिन्दुश्च मुषली वामकूर्परः ।  
श्लेषान्तको द्युतिश्चैकनेत्रो वान्तश्छकार्णकः ॥ २५ ॥

॥ ज ॥

- सदाशिवः स्थिरा शूली जयन्तश्चतुराननः ।  
८ जनको जयजो वाम-मणिवन्धगतो जकः ॥ २६ ॥

॥ झ ॥

- आमोदश्च स्थितिः पाशी अजेशो जाल-चन्द्रकौ ।  
वामाङ्गुलिगतो जान्तो भङ्गारो भार्णसंज्ञकः ॥ २७ ॥

॥ ञ ॥

- ज्ञप्तिर्निरञ्जनः सिद्धो भ्रान्तः सर्वेश्वरः शुभः ।  
१२ दुर्मुखश्चानुनासश्च वामाङ्गुल्यग्रगश्च जः ॥ २८ ॥

॥ ट ॥

- जरा मुकुन्दः सोमेशः सुमुखश्च गजाङ्कुशः ।  
अमृताद्यस्तु बालेन्दुर्दक्षपन्मूलगष्टकः ॥ २९ ॥

॥ ठ ॥

- पालिनी नन्दजः स्थायी लाङ्गलीशः कमण्डलुः ।  
१६ प्रमोदः स्थविरो वामजानुगश्चन्द्रमण्डलम् ॥ ३० ॥

॥ ड ॥

१ एकपादो व्याघ्रपादः शुभाङ्घ्रिर्डामरेश्वरः ।  
क्षान्तिर्नन्दी दारुकेशो भौमजो दक्षगुल्फगः ॥ ३१ ॥

॥ ढ ॥

ऐश्वरी चार्धनारीशो नरः शङ्खान्तराकृतिः ।  
४ ढल-ढकौ द्विजिह्वश्च दक्षाङ्घ्र्यङ्गुलिमूलगः ॥ ३२ ॥

॥ ण ॥

उमाकान्तो नरकजिद्रविः शूरस्त्रिरेखकः ।  
निर्वाणस्त्रिगुणो दक्षपादाग्रश्च ण-कारकः ॥ ३३ ॥

॥ त ॥

वामोरुर्मूल गोविन्दावाषाढी कामिको हरिः ।  
८ तीव्रश्च तरलो नीलो णान्तः स्थादिस्त-कारकः ॥ ३४ ॥

॥ थ ॥

वामजानुगतः सौरिर्विशालाक्षश्च षण्मुखः ।  
कृष्णश्च वरदो दण्डी स्थविरस्थार्णको मतः ॥ ३५ ॥

॥ द ॥

धाता च धादिमः सत्यः कुबेरो ह्लादिनी ततः ।

१२ अत्रीशो वरदः शूलो वामगुल्फो ध-कारकः ॥ ३६ ॥

॥ ध ॥

धरणीशश्च धर्मेशः प्रीतिर्मिनेश-सात्वतौ ।  
वामपादाङ्गुलिगतो वामदेवश्च दान्तिमः ॥ ३७ ॥

॥ ञ ॥

वामपादाग्रगः शौरी मेषेशो नन्दि-नाटकौ ।

१६ वक्त्रतुण्डश्च दीर्घा च नकारो नदीनायकः ॥ ३८ ॥

८

॥ प ॥

- १ तीक्ष्णा द्विरण्डः पद्मेशो नान्तिमः शूर-लोहितौ ।  
दक्षपार्श्वगतः फादिः प्रचण्डश्च प-कारकः ॥ ३६ ॥

॥ फ ॥

- वामपार्श्वगतो रौद्री शिखीश्च जनादनः ।  
४ सेनानी पान्तिमो बादिः फट्कारश्च फ-कारकः ॥ ४० ॥

॥ ब ॥

- वज्रमुष्टिर्भया भादिर्भूधरः पृष्ठवंशगः ।  
ग्रामणीश्छगलण्डेशः सुरसश्च ब-कारकः ॥ ४१ ॥

॥ म ॥

- द्विरण्डेशो विश्वमूर्त्तिर्निद्रा मान्तो भयावहः ।  
८ भृकुटीशो भरद्वाजो नाभिगश्च भ-कारकः ॥ ४२ ॥

॥ म ॥

- प्र(वि)मत्तो मण्डलं मारी महाकालो विषं रविः ।  
मन्त्रेशो जाठरस्तन्द्री वैकुण्ठश्च म-कारकः ॥ ४३ ॥

॥ य ॥

- त्वग्गतो हृद्गतो मत्तो वाहनः पुरुषोत्तमः ।  
१२ क्षुधा मृगेन्द्रो यमुना बालीशो यामुनो मरुत् ॥ ४४ ॥

॥ र ॥

- दक्षांशगो भुजङ्गेशो रोचिष्मान् रुचिरः शिखी ।  
बली रक्तं क्रोधिनी च जटी यान्तो र-कारकः ॥ ४५ ॥

॥ ल ॥

- मुण्डी ककुच्चतो मांसं पिनाकीशो बलानुजः ।  
१६ क्रियेन्द्रौ लम्पटो भूमिर्वायवीयो ल-कारकः ॥ ४६ ॥

॥ व ॥

१ बालो वामांश-खङ्गीशावुत्कारी वरुणो जलम् ।  
लान्तश्च वारिदो मेदः सुधा धेनुर्व-कारकः ॥ ४७ ॥

॥ श ॥

वृषघ्नः शङ्ख(ङ्कु)कर्णी च मृत्युरूपो वकेश्वरः ।  
४ अस्थ्यात्मा च वरेण्यश्च वान्तो हृद् दक्षहस्तगः ॥ ४८ ॥

॥ ष ॥

वृषकेतुर्वृषः पीता श्वेतेशश्च षडाननः ।  
हृद् दाम बाहुगो मज्जा षडाकारः ष-कारकः ॥ ४९ ॥

॥ स ॥

दक्षप्रियो भृगुः शुक्रो हंसः समय-सामगौ ।  
८ हृदो दक्षिणपादस्थः श्वेता शक्तिर्निशाकरः ॥ ५० ॥

॥ ह ॥

मेघनादो नभः प्राणो हृदो वामपदस्थितः ।  
हयग्रीवोऽरुणोऽनन्तो वराहो नकुली शिखा ॥ ५१ ॥

॥ ल ॥

उपान्त्यो गणपालश्च शिवेशो विमलो लघुः ।  
१२ हृदयान्नाभिगो जीवोऽसिता चैव ल-कारकः ॥ ५२ ॥

॥ क्ष ॥

हृदयान्मुखगो व्यापी संवर्त्तक-नृसिंहकौ ।  
अनन्ताख्यो गणेशश्च मेरुर्वज्रतनुः क्षकः ॥ ५३ ॥  
वर्णोद्भवा मूर्त्तिभेदा नामभेदास्तथैव च ।

१६ रुद्रयामलतन्त्रोक्ता मयोक्ता गुर्वनुज्ञया ॥ ५४ ॥

- १ अकारादि-क्षकारान्ता वर्णसंज्ञा गुरुक्तितः ।  
प्रथिता सुखबोधेन मन्त्रोद्धाराय मन्त्रिणः ॥ ५५ ॥  
अथ कादिमते प्रोक्ता संज्ञा भूतलिपिक्रमात् ।
- ४ वातो मरुच्चरः प्राणो वायुर्नादो रयो जवी ॥  
व्याप्तं स्पर्शो वायुजानां संज्ञा प्रोक्ता मनीषिभिः ॥ ५६ ॥  
अग्निर्वह्निः शुचिस्तेजः प्रभा दावः शिखी द्युतिः ।  
दाहो ग्रासश्च संज्ञोक्ता वह्न्यर्णानां क्रमादियम् ॥ ५७ ॥
- ८ धरा क्षमा भूः स्थिरा ज्या कुर्गोत्रा भूमी रसा इला ।  
दशानां भूमिवर्णानां संज्ञा प्रोक्ता विचक्ष्णैः ॥ ५८ ॥  
जलं वारि वनं वाः कं पाथस्तोयं रसोऽम्बु हृत् ।  
दशानां जलवर्णानां संज्ञोक्ता पूर्वसूरिभिः ॥ ५९ ॥
- १२ विभुः खं स्वर्धुरभ्रं च व्योम शून्यं नभो वियत् ।  
हंसश्चाकाशवर्णानां संज्ञा मायाविसर्गिणः ॥ ६० ॥  
एषा स्वतन्त्रतन्त्रोक्ता वर्णसंज्ञा समीरिता ॥ ६१ ॥

इति रुद्रयामलतन्त्रोक्त-वर्णनिघण्टुः

समाप्तः

अथ

भूतडामरतन्त्रोक्त-

## बीजाभिधानम्



- १ बीजसंकेतबोधार्थमाहृत्य तन्त्रशास्त्रतः ।  
बीजनामानि कतिचिद् वक्ष्यामि विदुषां मुदे ॥  
क्षतजस्थो व्योमवक्त्रो धूम्रभैरव्यलङ्कृतः ।
- ४ नादबिन्दु-समायुक्तो बीजं प्राथमिकं स्मृतम् ॥  
माया लज्जा परा सम्बित् त्रिगुणा भुवनेश्वरी ।  
हृल्लेखा शम्भुवनिता शक्तिर्देवीश्वरी शिवा ॥  
महामाया पार्वती च संस्थानकृतरूपिणी ।
- ८ परमेश्वरी च भुवनाधात्री जीवनमध्यगा ॥ ह्रीं ॥  
वह्निहीनेन्द्रयुङ् माया स्थिरमाया प्रकीर्तिता ॥ ह्रीं ॥  
शान्ति-शान्ति-बिन्दुनादैर्लक्ष्मीप्रणव उच्यते ।  
श्रीर्लक्ष्मीर्विष्णुवनिता रमा क्षीरसमुद्रजा ॥ श्रीं ॥
- १२ षोडशव्यञ्जनं वह्नि-वामाक्षि-बिन्दु-संयुतम् ।  
चन्द्रबीज-समारूढं वधूबीजमिदं स्मृतम् ॥  
वधूर्वामेक्षणा योषिदेकाक्षी स्त्री च कामिनी ॥ स्त्रीं ॥

- १ नादबिन्दु-समायुक्तो द्वादशस्तु स्वरो भगः ।  
योनिः सरस्वतीबीजमधरं वाग्भवं च वाक् ॥ ऐं ॥  
हकारो वामकर्णाढ्यो नादबिन्दु-विभूषितः ।
- ४ कूर्चं क्रोध उग्रदर्पो दीर्घह्रस्कार उच्यते ॥  
शब्दश्च दीर्घकवचं ताराप्रणव इत्यपि ॥ हूं ॥  
कामाक्षरं वह्निसंस्थं रतिबिन्दुविभूषितम् ।  
कालीबीजमिदं प्रोक्तं रतिबीजं तदेव हि ॥ क्रीं ॥
- ८ कामाक्षरं धरासंस्थं रतिबिन्दुविभूषितम् ।  
गुह्यकालीबीजमिदं गोपालबीजमित्यपि ॥  
तत् कामबीजं कामेशीबीजं शक्तिस्त्वसौ परा ॥ क्लीं ॥  
सत्यान्तयुग् व्योम सेन्दु शैवं प्रासादमुच्यते ॥ ह्रौं ॥
- १२ कलाद्यं क्लेदिनीबीजं ॥ क्ल्हीं ॥ क्रोङ्कारस्त्वङ्कुशाभिधः ॥ क्रों  
आकारो बिन्दुमान् पाशः शेषश्च समुदीरितः ॥ आं ॥  
सकला भुवनेशानी कामेशीबीजमुच्यते ॥ क्ल्हीं ॥  
नमस्तु हृदयं ॥ नमः ॥ स्वाहा द्विठष्ठयुगलं ठठः ।
- १६ चन्द्रयुग्मं शिवो वेदमाता ज्वलनसुन्दरी ॥  
स्वाहा परा देवभोज्यं ठठ्यं चन्द्रयुग्मकम् ।  
श्रुवो हविर्वेदमाता देवास्यं वह्निसुन्दरी ॥ स्वाहा ॥  
शिखा वषट् शिरोमध्यं शक्रमाता हरप्रिया ।
- २० शिखा वषट् च ॥ वषट् ॥ कवचं क्रोधो वर्म हुमित्यपि ।  
कोधाख्यो हूं तनुत्रश्च शस्त्रादौ रिपुसंज्ञकः ॥ हूं ॥  
अस्त्रनेत्रयुगं वौषट् ॥ वौषट् ॥ फड्छं शस्त्रमायुधम् ॥ फट्



- १ तार्तीयन्तु हेसौः प्रेतबीजं ॥हेसौः॥ हंसोऽजपामनुः ॥हंसः॥  
 गकारो बिन्दुमान् विघ्नरा(बी)जं गणेशबीजकम् ॥ गं ॥  
 स्मृतिस्थं मांसमौबिन्दुयुतं भूबीजमीरितम् ॥ ग्लौं ॥
- ४ ठान्तं हनन-नेत्रेन्दु-युतन्तु विम्बबीजकम् ॥ ड्रौं ॥  
 अथ कामकला वामनयनं बिन्दु-संयुतम् ।  
 अर्कमाता कला वाणी नादोऽर्धेन्दुः सदाशिवः ॥  
 अनुच्चार्या तुरीया च विश्वमातृकला परा ॥ ५-नादः ॥

अथ भूतडामरतन्त्रोक्त-बीजनामानि

- ८ प्रणवो विषबीजं स्याद् ध्रुवं हालाहलं स्मृतम् ।  
 कालः श्रुतिमुखं ज्ञेयं बहुरूपि निरञ्जनम् ॥ प्रणवम् ॥  
 क्षतजस्थो व्योमवक्त्रो धूम्रभैरव्यलङ्कृतः ।  
 नादबिन्दु-समायुक्तो बीजं प्राथमिकं स्मृतम् ॥ हीं ॥
- १२ क्रोधीशः क्षतजारूढो धूम्रभैरव्यलङ्कृतः ।  
 नादबिन्दुसमायुक्तः पितृभूवासिनी स्मृतः ॥ क्रीं ॥  
 क्रोधकालात्मकं कुर्याद् भौतिकं वाग्भवं स्मृतम् ।  
 नादबिन्दु-समायुक्तं समादायोग्रभैरवीम् ॥
- १६ बीजमेतत्तु कथितं शुद्धबुद्धि-प्रवक्तकम् ॥ ऐं ॥  
 क्रोधीशो बलिभिद्-धूम्रभैरवी-नादबिन्दुभिः ।  
 त्रिमूर्तिर्मन्मथः कामराजस्त्र्यैलोक्यमोहनम् ॥ क्लीं ॥  
 इन्द्रासनगतो ब्रह्मा सत्रिमूर्तिस्तु मन्मथः ॥ क्लीं ॥
- २० संयुक्तं धूम्रभैरव्याः रक्तस्थं बलिभोजनम् ।  
 नादबिन्दु-समायुक्तं किङ्किणीबीजमुत्तमम् ॥ द्रीं ॥

- १ नादबिन्दु-समायुक्तं रक्तस्थं बलिभोजनम् ।  
कालरात्र्यासनोपेतं विशिखाख्यं महामनुम् ॥ द्रूं ॥  
विदार्यालिङ्गितो गुह्ये बलिभुक्क्षतजोक्षितः ।
- ४ नादबिन्दु-समायुक्तो विज्ञेयः पिशिताशनः ॥ द्रूं ॥  
धूमध्वजः करालाग्निः सोर्ध्वकेशीन्दु-बिन्दुभिः ।  
युगान्तकारकं बीजं भैरवेण प्रकाशितम् ॥ स्फें ॥  
कपर्दिनं समादाय क्षतजोक्षितविग्रहम् ।
- ८ संयुक्तं धूम्रभैरव्या ध्वाङ्क्षोऽयं नादबिन्दुमान् ॥ प्रीं ॥  
कपालीद्वयमादाय महाकालेन मण्डितम् ।  
पुनस्तद्द्वयमित्युक्तं चण्डिकाढ्यं मनोहरम् ॥ ठंठं ठःठः ॥  
क्षतजस्थं व्योमवक्त्रं चन्द्रखण्डविभूषितम् ।
- १२ खद्योतमिति संप्रोक्तं ग्रासिनी कालरात्रियुक् ॥ हं हुं ॥  
क्षतजोक्षितमाकाशं नादबिन्दु-विभूषितम् ।  
विदारीभूषितं चैव बीजं वैवस्वतात्मकम् ॥ हूं ॥  
कीर्त्याख्या कालवक्त्रा च महाकालेन भूषिता ।
- १६ तपनादिपञ्चरश्मिः सृष्टिस्थित्यन्तकृद् विधिः ॥ ॐ ॥  
व्योमस्थं ना(ता)लजङ्गास्थं बिन्दुनादविभूषितम् ।  
कूर्चं कालो महाकालः क्रोधबीजं निरञ्जनम् ॥ हूं ॥

इति भूतडामरतन्त्रोक्त-

बीजाभिधानं

समाप्तम्

अथ

वरदातन्त्रोक्त-

## मन्त्रार्थाभिधानम्

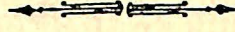

शिव उवाच ।

- १ मन्त्रार्थं कथयाम्यद्य शृणुष्व परमेश्वरि ।  
विना येन न सिद्धयेत्तु साधनैः कोटिशः शिवे ॥  
आदौ प्रासादबीजस्य मन्त्रार्थं शृणु पार्वति ।
- ४ शिववाची हकारस्तु औकारः स्यात् सदाशिवः ॥  
शून्यं दुःखहरार्थन्तु तस्मात्तेन शिवं यजेत् ॥ हौं ॥  
द दुर्गावाचकं देवि उकारश्चापि रक्षणे ।  
विश्वमाता नादरूपः कुर्वथो बिन्दुरूपकः ॥
- ८ तस्मात्तेनैव बीजेन दुर्गामाराधयेच्छिवे ॥ दूं ॥  
क काली ब्रह्म र प्रोक्तं महामायार्थकश्च ई ।  
विश्वमात्रार्थको नादो बिन्दुर्दुःखहरार्थकः ॥  
तेनैव कालिकादेवीं पूजयेद् दुःखशान्तये ॥ क्रीं ॥
- १२ हकारः शिववाची स्यात् रेफः प्रकृतिरुच्यते ।  
महामायार्थं ई-शब्दो नादो विश्वप्रसूः स्मृतः ॥  
दुःखहरार्थको बिन्दुर्भुवनान्तेन पूजयेत् ॥ हीं ॥  
महालक्ष्म्यार्थकः शः स्याद् धनार्थो रेफ उच्यते ।
- १६ ईस्तुष्ट्यर्थो परो नादो बिन्दुर्दुःखहरार्थकः ॥

- १ लक्ष्मीदेव्या बीजमेतत्तेन देवीं प्रपूजयेत् ॥ श्रीं ॥  
 सरस्वत्यर्थ ऐ-शब्दो बिन्दुर्दुःखहरार्थकः ।  
 सरस्वत्या बीजमेतत्तेन वाणीं प्रपूजयेत् ॥ ऐं ॥
- ४ कः कामदेव उद्दिष्टोऽप्यथवा कृष्ण उच्यते ।  
 ल इन्द्र ई तुष्टिवाची सुखदुःखप्रदश्च अं ॥  
 कामबीजार्थ उक्तस्ते तव स्नेहान्महेश्वरि ॥ क्लीं ॥  
 हः शिवः कथितो देवि भ भैरव इहोच्यते ।
- ८ परार्थो नादशब्दस्तु बिन्दुर्दुःखहरार्थकः ॥  
 वर्मबीजत्रयो ह्यत्र कथितस्तव यत्नतः ॥ हूं ॥  
 गणेशार्थो ग उक्तस्ते बिन्दुर्दुःखहरार्थकः ।  
 गं बीजार्थन्तु कथितं तव स्नेहान्महेश्वरि ॥ गं ॥
- १२ ग गणेशव्यापकार्थो लकारस्तेज औ मतः ।  
 दुःखहरार्थको बिन्दुर्गणेशं तेन पूजयेत् ॥ ग्लौं ॥  
 च नृसिंहो ब्रह्म रश्च ऊर्ध्वदन्तार्थकश्च औ ।  
 दुःखहरार्थको बिन्दुर्नृसिंहं तेन पूजयेत् ॥ च्रौं ॥
- १६ नामादिवर्णाः सर्वेषां नाम उक्तं स्वयम्भुवा ।  
 तेनैवार्थन्तु जानीयादर्थलभ्यन्तु चिन्तयेत् ॥  
 यथायथं विभक्तयन्तं मन्त्रार्थे चिन्तयेच्छिवे ।  
 तत्तद्द्वर्णादियोगेन संक्षेपात् कथितं त्वयि ॥
- २० दुर्गोत्तारणावाच्यः स तारकार्थस्तकारकः ।  
 मुक्त्यर्थो रेफ उक्तोऽत्र महामायाथकश्च ई ॥  
 विश्वमात्रार्थको नादो बिन्दुर्दुःखहरार्थकः ।

- १ बधूबीजार्थ उक्तोऽत्र तव स्नेहान्महेश्वरि ॥ स्त्रीं ॥  
 यत्र बिन्दुद्वयं मन्त्रे एकं दुःखहरार्थकम् ।  
 अन्यत् सुखप्रदं देवि ज्ञात्वा चार्थं विचिन्तयेत् ॥
- ४ यत्र बिन्दुद्वयं मन्त्रे अन्यत् पूर्णार्थकं मतम् ।  
 स्वाहामात्रार्थका देवि परार्था वा प्रकीर्त्तिता ॥  
 शक्रमाता वषट् प्रोक्ता हरिप्रियार्थका गिरा ।  
 सुरार्था फट् ह्यग्रीवे विविं बीजं विनिर्दिशेत् ॥
- ८ यं बीजं वायुवाची स्यात् लमैन्द्रं परिकीर्त्तितम् ।  
 अनेकाक्षरबीजे च स्वस्वबीजं स्वनामकम् ॥  
 एवं ज्ञात्वा महेशानि मन्त्रार्थं परिचिन्तयेत् ।  
 एकबीजद्वयं यत्र पृथगर्थं प्रकल्पयेत् ॥
- १२ वीप्सार्थं वा महेशानि ज्ञात्वा मन्त्रं जपेद्धिया ।  
 इति ते कथितो देवि मन्त्रार्थः परमेश्वरि ॥

इति वरदातन्त्रोक्त-मन्त्रार्थाभिधानं

समाप्तम्

अथ

## मुद्रानिघण्टुः

- १ अथ मुद्राः प्रवक्ष्यामि सर्वतन्त्रेषु गोपिताः ।  
याभिर्विरचिताभिश्च मोदन्ते मन्त्रदेवताः ॥ १ ॥  
अर्चने जपकाले च ध्याने काम्ये च कर्मणि ।
- ४ स्नाने चावाहने शङ्खे प्रतिष्ठायाञ्च रक्षणे ॥ २ ॥  
नैवेद्ये च तथान्ने च तत्तत्कल्पप्रकाशिते ।  
स्थाने मुद्राः प्रकर्त्तव्याः स्वस्वलक्षणसंयुता ॥ ३ ॥  
आवाहनादिका मुद्रा नव साधारणा मताः ।
- ८ तथा षडङ्गमुद्राश्च सर्वमन्त्रेषु योजयेत् ॥ ४ ॥  
एकोनविंशतिर्मुद्रा विष्णोरुक्ता मनीषिभिः ।  
शङ्खचक्रगदापद्मवेणुश्रीवत्सकोस्तुभाः ॥ ५ ॥  
वनमाला तथा ज्ञानमुद्रा विल्वाह्वया तथा ।
- १२ गरुडाख्या परा मुद्रा विष्णोः सन्तोषदायकाः ॥ ६ ॥  
नारसिंही च बाराही हयग्रीवी धनुस्तथा ।  
वाणमुद्रा ततः पर्शुर्जगन्मोहनिका परा ॥ ७ ॥

मुद्रापदव्युत्पत्तिमाह यामले—

मोदनं त् सर्वदेवानां द्वावणात् पापसन्ततेः ।

तस्मान्मुद्देति सा ख्याता सर्वकामार्थसाधनी ॥

- १ काममुद्रा पराख्याता शिवस्य दशमुद्रिकाः ।  
 लिङ्गयोनित्रिशूलाक्षमालेष्टाभीमृगाह्वयाः ॥ ८ ॥  
 खट्वाङ्गा च कपालाख्या डमरुः शिवतोषदाः ।
- ४ सूर्यस्यैकैव पद्माख्या सप्तमुद्रा गणेशितुः ॥ ९ ॥  
 दन्तपाशाङ्कुशाविघ्नपर्शुर्लङ्कुसंज्ञिताः ।  
 बीजपूराह्वया मुद्रा विज्ञेया विघ्नपूजने ॥ १० ॥  
 पाशाङ्कुशवराभीतिखङ्गचर्मधनुःशराः ।
- ८ मौषली मुद्रिका दौर्गी मुद्राः शक्तेः प्रियङ्कराः ॥ ११ ॥  
 मुद्गरः पाशवज्राख्या जिह्वा ब्राह्मी तथैव च ।  
 पञ्चमुद्राः समाख्याता ब्रह्मास्त्रजपपूजने ॥ १२ ॥  
 लक्ष्मीमुद्रार्चने लक्ष्म्या वाग्वादिन्यास्तु पूजने ।
- १२ अक्षमाला तथा वीणा व्याख्यापुस्तकमुद्रिके ॥ १३ ॥  
 सप्तजिह्वाह्वया मुद्रा विज्ञेया वह्निपूजने ।  
 मत्स्यमुद्रा च कूर्माख्या लेलिहा मुण्डसंज्ञिका ॥ १४ ॥  
 महायोनिरिति ख्याता सर्वसिद्धिसमृद्धिदा ।
- १६ शक्त्यर्चने महायोनिः श्यामादौ मुण्डमुद्रिका ॥ १५ ॥  
 मत्स्यकूर्मलेलिहाख्या मुद्रा साधारणी मता ।  
 तारार्चने विशेषास्तु कथ्यन्ते पञ्चमुद्रिकाः ॥ १६ ॥  
 योनिश्च भूतिनी चैव बीजाख्या दैत्यधूमिनी ।
- २० लेलिहानेति संप्रोक्ताः पञ्चमुद्राः विलोकिताः ॥ १७ ॥  
 दशमुद्राः समाख्यातास्त्रिपुरायाः प्रपूजने ।  
 संक्षोभद्रावणाकर्षवश्योन्मादमहाऽङ्कुशाः ॥ १८ ॥

- १ खेचरी बीजयोन्याख्या त्रिखण्डा दश कीर्त्तिताः ।  
कुम्भमुद्राऽभिषेके स्यात् पद्ममुद्रा तथासने ॥ १६ ॥  
कालकर्णी प्रयोक्तव्या विघ्नप्रशमकर्मणि ।
- ४ गालिनी च प्रयोक्तव्या जलशोधनकर्मणि ॥ २० ॥  
श्रीगोपालार्चने वेणुर्नृहरेर्नारसिंहिका ।  
वराहस्य च पूजायां वाराहाख्यां प्रदर्शयेत् ॥ २१ ॥  
हयग्रीवार्चने चैव हयग्रीवीं प्रदर्शयेत् ।
- ८ रामार्चने धनुर्वाणमुद्रे पर्शुस्तथाचर्चने ॥ २२ ॥  
पर्शुरामस्य विज्ञेया जगन्मोहनसंज्ञिका ।  
जगन्मोहनपूजायां काममुद्रा तदर्चने ॥ २३ ॥  
वासुदेवाह्वयाह्वा(ध्या)ने कुम्भमुद्रा तु रक्षणौ ।
- १२ सर्वत्र प्रार्थने चैव प्रार्थनाख्यां प्रदर्शयेत् ॥ २४ ॥  
उद्देशानुक्तमादायोच्यन्ते तल्लक्षणानि च ।  
हस्ताभ्यामञ्जलिं बद्ध्वाऽनामिकामूलपर्वणोः ॥ २५ ॥  
अङ्गुष्ठौ निक्षिपेत् सेयं मुद्रा त्वावाहनी स्मृता ।
- १६ अधोमुखी त्वियं चेत् स्यात् स्थापनी मुद्रिका स्मृता ॥ २६ ॥  
उच्छ्रिताङ्गुष्ठमुष्टयोश्च संयोगात् सन्निधापनी ।  
अन्तःप्रवेशिताङ्गुष्ठा सैव संबोधिनी मता ॥ २७ ॥  
उत्तानमुष्टियुगला सम्मुखीकरणी मता ।
- २० देवताङ्गे षडङ्गानां न्यासः स्यात् सकलीकृतिः ॥ २८ ॥  
सव्यहस्तकृता मुष्टिर्दीर्घाधोमुखतर्जनी ।  
अवगुण्ठनमुद्रेयमभितो भ्रामिता मता ॥ २९ ॥



- १ अन्योन्याभिमुखाश्लिष्टा कनिष्ठाऽनामिका पुनः ।  
तथैव तजनी मध्या धेनुमुद्रेयमीरिता ॥ ३० ॥  
अमृतीकरणं कुर्यात्तथा साधकसत्तमः ।
- ४ अन्योन्यग्रथिताङ्गुष्ठा प्रसारितकराङ्गुली ॥ ३१ ॥  
महामुद्रेयमुदिता परमीकरणे बुधैः ।  
प्रयोजयेदिमा मुद्रा देवताऽऽह्वानकर्मणि ॥ ३२ ॥  
अङ्गन्यासक्षमा मुद्रास्तासां लक्षणमुच्यते ॥ ३३ ॥
- ८ अनङ्गुष्ठा ऋजवो हस्तशाखा  
भवेन्मुद्रा हृदये शीर्षके च ।  
अधोऽङ्गुष्ठा खलु मुष्टिः शिखायां  
करद्वन्द्वाङ्गुलयो वमणि स्युः ॥ ३४ ॥  
नाराचमुष्ट्युद्धृतबाहुयुग्म-
- १२ काङ्गुष्ठतर्जन्युदितो ध्वनिस्तु ।  
विष्वक् विषक्तः कथिताऽस्त्रमुद्रा  
यत्राक्षिणी तर्जनिमध्यमे स्तः ॥ ३५ ॥  
नेत्रत्रयं यत्र भवेदनामा
- १६ षडङ्गमुद्रा कथिता विधिज्ञैः ॥ ३६ ॥  
अङ्गहीनस्य मन्त्रस्य स्वनैवाङ्गानि कल्पयेत् ।  
वैष्णवानान्तु मुद्राणां कथ्यन्ते लक्षणान्यथ ॥ ३७ ॥  
वामङ्गुष्ठं तु संगृह्य दक्षिणेन तु मुष्टिना ।
- २० कृत्वोत्तानां ततो मुष्टिमङ्गुष्ठन्तु प्रसारयेत् ॥ ३८ ॥  
वामाङ्गुलयस्तथाश्लिष्टाः संयुक्ताः सुप्रसारिताः ।

- १ दक्षिणाङ्गुष्ठसंस्पृष्टाः शङ्खमुद्रेयमीरिता ॥ ३६ ॥  
हस्तौ तु सम्मुखौ कृत्वा सन्नतप्रोथिताङ्गुली ।  
तलान्तर्मिलिताङ्गुष्ठौ सुभुग्नौ सुप्रसारितौ ॥ ४० ॥
- ४ कनिष्ठाङ्गुष्ठकौ लग्नौ मुद्रैषा चक्रसंज्ञिका ।  
अन्योन्याभिमुखौ हस्तौ कृत्वा तु ग्रथिताङ्गुली ॥ ४१ ॥  
अङ्गुल्यौ मध्यमे भूयः सुलग्ने सुप्रसारिते ।  
गदामुद्रेयमाख्याता विष्णोः सन्तोषवर्द्धिनी ॥ ४२ ॥
- ८ हस्तौ तु सम्मुखौ कृत्वा सन्नतावुन्नताङ्गुली ।  
तलान्तर्मिलिताङ्गुष्ठौ मुद्रैषा पद्मसंज्ञिका ॥ ४३ ॥  
ओष्ठे वामकराङ्गुष्ठौ लग्नस्तत्र कनिष्ठिका ।  
दक्षिणाङ्गुष्ठसंलग्ना तत्कनिष्ठा प्रसारिता ॥ ४४ ॥
- १२ तर्जनीमध्यमानामाः किञ्चित् सङ्कोच्य चालिताः ।  
वेणुमुद्रा भवेदेषा सुगुप्ता प्रेयसी हरेः ॥ ४५ ॥  
अन्योन्यस्पृष्टकरयोर्मध्यमानामिकाङ्गुली ।  
अङ्गुष्ठेन तु बध्नीयात् कनिष्ठामूलसंश्रि(स्थि)ते ॥ ४६ ॥
- १६ तर्जन्यौ कारयेदेषा मुद्रा श्रीवत्ससंज्ञिका ।  
अनामिकापृष्ठलग्नां दक्षिणस्य कनिष्ठिकाम् ॥ ४७ ॥  
कनिष्ठयाऽन्यया बद्ध्वा तर्जन्या दक्षया तथा ।  
वामामनामां बध्नीयाद्दक्षिणाङ्गुष्ठमूलके ॥ ४८ ॥
- २० अङ्गुष्ठमध्यमे वामे संयोज्य सरलाः पराः ।  
चतस्रोऽप्यग्रसंलग्ना मुद्रा कौस्तुभसंज्ञिका ॥ ४९ ॥  
स्पृशेत् कण्ठादिपादान्तं तर्जन्याङ्गुष्ठनिष्ठया ।

- १ करद्वयेनमालावन्मुद्रेयं वनमालिका ॥ ५० ॥  
 तर्जन्यङ्गुष्ठकौ सक्तौ वक्रतो हृदि विन्यसेत् ।  
 वामहस्तानु(म्बु)जं वामजानुमूर्च्छनि विन्यसेत् ॥ ५१ ॥
- ४ ज्ञानमुद्रा भवेदेषा रामचन्द्रस्य प्रेयसी ॥ ५२ ॥  
 अङ्गुष्ठं वाममुद्गिडतमितरकराङ्गुष्ठकेनापि बद्ध्वा  
 तस्याग्रं पीडयित्वाङ्गुलिभिरपि च ता वामहस्ताङ्गुलीभिः ।  
 बद्ध्वा गाढं हृदि स्थापयतु विमलधीर्व्याहरन्मारबीजं  
 ८ विल्वाख्या मुद्रिकैषा स्फुटमिह कथिता गोपनीया विधिज्ञैः ॥  
 हस्तौ तु विमुखौ कृत्वा ग्रथयित्वा कनिष्ठके ।  
 मिथस्तर्जनिके श्लिष्टे श्लिष्टावङ्गुष्ठकौ तथा ॥ ५४ ॥  
 मध्यमानामिके द्वे तु द्वौ पक्षाविव चालयेत् ।
- १२ एषा गरुडमुद्रा स्याद्विष्णोः सन्तोषवर्द्धिनी ॥ ५५ ॥  
 जानुमध्ये करौ कृत्वा चिवुकौष्ठौ समाकृतौ ।  
 हस्तौ तु भूमिसंलग्नौ कम्पमानौ पुनः पुनः ॥ ५६ ॥  
 मुखं निवृत्तकं कृत्वा लेलिहानां च जिह्विकाम् ।
- १६ नारसिंही भवेदेषा मुद्रा तत्प्रीतिवर्द्धिनी ॥ ५७ ॥  
 अङ्गुष्ठाभ्याञ्च करयोरथाक्रम्य कनिष्ठिके ।  
 अधोमुखीभिः सर्वाभिर्मुद्रेयं नृहरेः स्मृता ॥ ५८ ॥  
 दक्षोपरि करं वामं कृत्वोत्तानमधः सुधीः ।
- २० भ्रा(न)मयेदिति संप्रोक्ता मुद्रा वाराहसंज्ञिका ॥ ५९ ॥  
 दक्षहस्तञ्चोर्द्धमुखं वामहस्तमधोमुखम् ।  
 अङ्गुल्यग्रन्तु संयुक्तं मुद्रा वाराहसंज्ञिका ॥ ६० ॥

- १ वामहस्ततले कृत्वा दक्षाङ्गुलिमधोमुखीम् ।  
संरोप्य मध्यमानामेः मुखस्याधो विकुञ्चयेत् ॥ ६१ ॥  
हयग्रीवप्रिया मुद्रा तन्मूर्त्तेरनुकारिणी ।
- ४ वामस्य मध्यमाग्रन्तु तर्जन्यग्रे तु योजयेत् ॥ ६२ ॥  
अनामिकां कनिष्ठाञ्च तस्याङ्गुष्ठेन पीडयेत् ।  
स्पर्शयेद्दामके स्कन्धे धनुर्मुद्रेयमीरिता ॥ ६३ ॥  
दक्षमुष्टेस्तु तर्जन्या दीर्घया वाणमुद्रिकाः ।
- ८ तले तलन्तु करयोस्तिर्यक् संयोज्य चाङ्गुलीः ॥ ६४ ॥  
संहताः प्रसृताः कुर्यान्मुद्रेयं पर्शुसंज्ञिका ।  
ऊर्ध्वस्थाङ्गुष्ठमुष्टी द्वे मुद्रा त्रैलोक्यमोहिनी ॥ ६५ ॥  
हस्तौ तु सम्पुटौ कृत्वा प्रसृताङ्गुलिकौ तथा ।
- १२ तर्जन्यौ मध्यमापृष्ठे अङ्गुष्ठौ मध्यमाश्रितौ ॥ ६६ ॥  
काममुद्रेयमुदिता सर्वदेवप्रियङ्करी ।  
सदाशिवप्रियाणाश्च कथ्यन्ते लक्षणानि च ॥ ६७ ॥  
उच्छ्रितं दक्षिणाङ्गुष्ठं वामाङ्गुष्ठेन बन्धयेत् ।
- १६ वामाङ्गुलीर्दक्षिणाभिरङ्गुलीभिश्च बन्धयेत् ॥ ६८ ॥  
लिङ्गमुद्रेयमाख्याता शिवसान्निध्यकारिणी ।  
मिथः कनिष्ठिके बद्ध्वा तर्जनीभ्यामनामिके ॥ ६९ ॥

१ मध्यमा तासामुन्नम्याऽथ इति क्वचित् २ प्रकारान्तरवाणमुद्रालक्षणां ज्ञानार्णवे—

यथा हस्तगतं चापं तथा हस्तं कुरु प्रिये ।

चापमुद्रेयमाख्याता वामहस्ते व्यवस्थिता ॥

यथा हस्तगता वाणास्तथा हस्तं कुरु प्रिये ।

वाणमुद्रेयमाख्याता रिपुवर्गानिच्छन्तनी ॥

- १ अनामिकोर्द्धसंश्लिष्टदीर्घमध्यमयोरधः ।  
 अङ्गुष्ठाग्रद्वयं न्यस्येद्दयोनिमुद्रेयमीरिता ॥ ७० ॥  
 अङ्गुष्ठेन कनिष्ठान्तु बद्ध्वा दक्षाङ्गुलीत्रयम् ।
- ४ प्रसारयेत् त्रिशूलाख्या मुद्रैषा परिकीर्त्तिता ॥ ७१ ॥  
 अङ्गुष्ठतर्जन्यग्रे तु ग्रन्थयित्वाऽङ्गुलित्रयम् ।  
 प्रसारयेदक्षमाला-मुद्रेयं परिकीर्त्तिता ॥ ७२ ॥  
 अधःकृतो दक्षहस्तः प्रसृतो वरमुद्रिका ।
- ८ ऊर्द्धीकृतो वामहस्तः प्रसृतोऽभयमुद्रिका ॥ ७३ ॥  
 मिलितानामिकाङ्गुष्ठे मध्यमाग्रन्तु योजयेत् ।  
 शिष्टाङ्गुल्युच्छ्रिते कुर्यान्मृगमुद्रेयमीरिता ॥ ७४ ॥  
 पश्चाङ्गुलयो दक्षिणास्तु मिलिता ऊर्द्धमुद्रिताः ।
- १२ खट्वाङ्गमुद्रा विख्याता शिवस्यातिप्रिया मता ॥ ७५ ॥  
 पात्रवद्दवामहस्तश्च कृत्वा वामांसके तथा ।  
 निधायोच्छ्रितवत् कुर्यान्मुद्रा कापालकी मता ॥ ७६ ॥  
 मुष्टिश्च शिथिलां बद्ध्वा ईषदुच्छ्रितमध्यमाम् ।
- १६ दक्षिणामूर्द्धमुत्तोल्य कर्णादेशे प्रचालयेत् ॥ ७७ ॥  
 एषा मुद्रा डमरुका सर्वविघ्नविनाशिनी ।  
 ततो गणेशमुद्राणामुच्यन्ते लक्षणानि च ॥ ७८ ॥  
 उत्तानोर्द्धमुखी मध्या सरला बद्धमुष्टिका ।
- २० दन्तमुद्रा समाख्याता सर्वागमविशारदैः ॥ ७९ ॥  
 वाममुष्टेस्तु तर्जन्या दक्षमुष्टिस्थतर्जनीम् ।  
 संयोज्याऽङ्गुष्ठकाग्राभ्यां तर्जन्यग्रे स्वके क्षिपेत् ॥ ८० ॥

- १ एषा पाशाह्वया मुद्रा विद्वद्भिः परिकीर्त्तिता ।  
 ऋज्वीश्च मध्यमां कृत्वा तर्जनीं मध्यपर्वणि ॥ ८१ ॥  
 संयोज्याकुञ्चयेत् किञ्चिन्मुद्रैषाऽङ्कुशसंज्ञिका ।
- ४ तर्जनीमध्यमासन्धिनिःसृताङ्गुष्ठमुष्टिका<sup>१</sup> ॥ ८२ ॥  
 अधोमुखी दीर्घरूपा मध्यमा विघ्नमुद्रिका ।  
 पर्शुमुद्रा निगदिता प्रसिद्धा लङ्ङुमुद्रिका ॥ ८३ ॥  
 वीजपूराह्वया मुद्राऽप्रसिद्धत्वादुपेक्षिता ।
- ८ शाक्तैयानाश्च मुद्राणां कथ्यन्ते लक्षणानि च ॥ ८४ ॥  
 पाशाङ्कुशवराभीतिधनुर्वाणाः समीरिताः ।  
 कनिष्ठानामिके बद्ध्वा स्वाङ्गुष्ठेनैव दक्षतः ॥ ८५ ॥  
 श्लिष्टाङ्गुली च प्रसृते संसृष्टे खड्गमुद्रिका ।
- १२ वामहस्तं तथा तिर्यक् कृत्वा चैव प्रसारयेत् ॥ ८६ ॥  
 आकुञ्चिताङ्गुलीः कुर्याच्चर्ममुद्रेयमीरिता ।  
 मुष्टिं कृत्वा तु हस्ताभ्यां वामस्योपरि दक्षिणाम् ॥ ८७ ॥  
 कुर्यान्मूषलमुद्रेयं सर्वविघ्नविनाशिनी ।
- १६ मुष्टिं कृत्वा कराभ्याश्च वामस्योपरि दक्षिणाम् ॥ ८८ ॥  
 कृत्वा शिरसि संयोज्य दुर्गामुद्रेयमीरिता ।  
 चक्रमुद्रां तथा बद्ध्वा मध्यमे द्वे प्रसार्य च ॥ ८९ ॥  
 कनिष्ठिके तथानीय तदग्रेऽङ्गुष्ठकौ क्षिपेत् ।
- २० लक्ष्मीमुद्रा तथाह्येषा सर्वसम्पत्प्रदायिनी ॥ ९० ॥

१ तर्जनीमध्यमानामाकनिष्ठाङ्गुष्ठमुष्टिका इति क्वचिद् दृश्यते ।

- १ मुद्गरं पाशजिह्वे चाऽप्रसिद्धत्वादुपेक्षिते ॥ ६१ ॥  
 वामाङ्गुष्ठमधः कृत्वा अङ्गुलीभिर्निरुध्य च ।  
 ब्राह्मीमुद्रेति विख्याता ब्रह्मास्त्रजपकर्मणि ॥ ६२ ॥\*
- ४ वीणावादनवद्धस्तौ कृत्वा सञ्चालयेच्छिरः ।  
 वीणामुद्रा समाख्याता सरस्वत्याः प्रियङ्करी ॥ ६३ ॥  
 वाममुष्टिः स्वभिमुखी बद्धा पुस्तकमुद्रिका ॥ ६४ ॥  
 दक्षिणाङ्गुष्ठतर्जन्यावग्रलने पराङ्गुलीः ।  
 प्रसार्यं संहतोत्ताना एषा व्याख्यानमुद्रिका ॥  
 रामस्य च सरस्वत्या अत्यन्तप्रेयसी मता ॥ ६५ ॥  
 मणिबन्धस्थितौ कृत्वा प्रसृताङ्गुलिकौ करौ ।  
 कनिष्ठाङ्गुष्ठयुगले मिलित्वान्तः प्रसारयेत् ॥  
 सप्तजिह्वाख्यमुद्रेयं वैश्वानरप्रियङ्करी ॥ ६६ ॥  
 कनिष्ठाङ्गुष्ठकौ सक्तौ करयोरितरेतरम् ।  
 तर्जनीमध्यमानामाः संहता भुग्नवर्जिताः ॥  
 मुद्गेषा गालिनी प्रोक्ता शङ्खस्योपरि चालिता ॥ ६७ ॥
- १६ दक्षाङ्गुष्ठं पराङ्गुष्ठे चिप्त्वा हस्तद्वयेन तु ।  
 सावकाशमेकमुष्टिं कुर्यात् सा कुम्भमुद्रिका ॥ ६८ ॥  
 मुष्टयोरुद्धी कृताङ्गुष्ठौ तर्जन्यग्रे तु विन्यसेत् ।  
 सर्वरक्षाकरी ह्येषा कुम्भमुद्रा समीरिता ॥ ६९ ॥
- २० प्रसृताङ्गुलिकौ हस्तौ मिथः स्थिष्टौ च सम्मुखौ ।  
 कुर्यात् स्वहृदये चेषं मुद्रा प्रार्थनसंज्ञिका ॥ १०० ॥

- १ अञ्जलयाऽञ्जलिमुद्रा स्याद् वासुदेवप्रियैव सा ॥ १०१ ॥  
 अङ्गुष्ठावुन्नतौ कृत्वा मुष्क्योः संलग्नयोर्द्रयोः ।  
 तावेवाभिमुखौ कुर्यात् मुद्रैषा कालकर्णिका ॥ १०२ ॥
- ४ दक्षिणामुष्टिनिविडा नासिकार्पिततर्जनी ।  
 मुद्रा विस्मयसंज्ञा स्याद् विस्मयावेशकारिणी ॥ १०३ ॥  
 मुष्टिरुद्धीकृताऽङ्गुष्ठा दक्षिणा नादमुद्रिका ।  
 तर्जन्यङ्गुष्ठसंयोगादग्रतो बिन्दुमुद्रिका ॥ १०४ ॥
- ८ अधोमुखे वामहस्ते ऊर्ध्वास्यं दक्षहस्तकम् ।  
 क्षिप्त्वाऽङ्गुलीभिः संयोज्य हस्तौ तु परिवर्त्तयेत् ॥  
 एषा संहारमुद्रा स्याद्द्विसर्जनविधौ मता ॥ १०५ ॥  
 दक्षपाणिपृष्ठदेशे वामपाणितलं न्यसेत् ।
- १२ अङ्गुष्ठौ चालयेत् सम्यङ् मुद्रयं मत्स्यरूपिणी ॥ १०६ ॥  
 वामहस्तस्य तर्जन्यां दक्षिणस्य कनिष्ठिकाम् ।  
 तथा दक्षिणतर्जन्यां वामाङ्गुष्ठं नियोजयेत् ॥ १०७ ॥  
 उन्नतं दक्षिणाङ्गुष्ठं वामस्य मध्यमादिकाः ।
- १६ अङ्गुलीर्योजयेत् पृष्ठे दक्षिणस्य करस्य च ॥ १०८ ॥  
 कूर्मपृष्ठसमं कुर्याद् दक्षपाणिश्च सर्वतः ।  
 कूर्ममुद्रेयमाख्याता देवताध्यानकर्मणि ॥ १०९ ॥  
 अन्तराङ्गुष्ठमुष्टिं तु कृत्वा वामकरस्य च ।
- २० मध्यमाया दक्षिणस्य तथानभ्य प्रयत्नतः ॥ ११० ॥  
 मध्याङ्केनाऽथ तर्जन्या अङ्गुष्ठाग्रं तु योजयेत् ।  
 दक्षिणं योजयेत् पाणिं वाममुष्टौ तु साधकः ॥



- १ दर्शयेद् दक्षिणे भागे मुण्डमुद्रेयमुच्यते ॥ १११ ॥  
योनिमुद्रा च वक्तव्या बीजाख्यापि च भूतिनी ॥ ११२ ॥  
परिवर्त्य करौ स्पृष्टौ कनिष्ठाकृष्टमध्यमे ।
- ४ अनामायुगलं चाधस्तर्जनीयुगलं पृथक् ॥ ११३ ॥  
अन्योन्यं निविडं बद्ध्वाऽङ्गुष्ठाग्रेऽनामिके ततः ।  
दानवधूमकेत्वाख्या मुद्रैषा कथिता प्रिये ॥ ११४ ॥  
वक्तुं विस्तारितं कृत्वाऽप्यधो जिह्वां च चालयेत् ।
- ८ पार्श्वस्थं मुष्टियुगलं लेलिहानेति कीर्त्तिता १ ॥ ११५ ॥  
योनिर्मायाऽधरः सेन्दुवधूः कूर्चं क्रमाद् विदुः ।  
बीजानि चोच्चरन् मन्त्री मुद्राबन्धनमाचरेत् ॥ ११६ ॥  
तर्जनीमध्यमानामाः समं कुर्यादधोमुखीः ।
- १२ अनामायां क्षिपेद् वृद्धामृज्वीं कृत्वा कनिष्ठिकाम् ॥  
लेलिहा नाम मुद्रेयं जीवन्यासे प्रकीर्त्तिता ॥ ११७ ॥  
तर्जन्यनामिकामध्याकनिष्ठाक्रमयोगतः ।  
करयोर्योजयत्येव कनिष्ठामूलयोगतः ॥
- १६ अङ्गुष्ठाग्रे तु निःक्षिप्य महायोनिः प्रकीर्त्तिता ॥ ११८ ॥  
वामकेश्वरत्रन्त्रोक्ताः प्रकाश्यन्तेऽत्र मुद्रिकाः ॥ ११९ ॥

श्रीशिव उवाच ।

- शृणु देवि प्रवक्ष्यामि मुद्राः सर्वार्थसिद्धिदाः ।  
२० याभिर्विरचिताभिस्तु सान्निध्या त्रिपुरा भवेत् ॥ १२० ॥

- १ परिवर्त्य करौ स्पृष्टावङ्गुष्ठौ कारयेत् समौ ।  
 अनामान्तगते कृत्वा तर्जन्यौ कुटिलाकृती ॥ १२१ ॥  
 कनिष्ठिके नियुञ्जीत निजस्थाने महेश्वरि ।
- ४ त्रिखण्डेयं समाख्याता त्रिपुराह्वानकर्मणि ॥ १२२ ॥  
 मध्यमामध्यगे कृत्वा कनिष्ठेऽङ्गुष्ठरोधिते ।  
 तर्जन्यौ दण्डवत् कृत्वा मध्यमोपर्यनामिके ॥  
 एषा तु प्रथमा मुद्रा सर्वसंज्ञोभकारिणी ॥ १२३ ॥
- ८ एतस्या एव मुद्राया मध्यमे सरले यदा ।  
 क्रियेते परमेशानि तदा विद्राविणी भवेत् ॥ १२४ ॥  
 मध्यमा तर्जनीभ्यान्तु कनिष्ठानामिके समे ।  
 अङ्कुशाकाररूपाभ्यां मध्यमे परमेश्वरि ॥ १२५ ॥
- १२ अङ्गुष्ठं तु नियुञ्जीत कनिष्ठानामिकोपरि ।  
 इयमाकर्षणी मुद्रा त्रैलोक्याकर्षिणी मता ॥ १२६ ॥  
 पुटाकारौ करौ कृत्वा तर्जन्यावङ्कुशाकृती ।  
 परिवर्त्य क्रमेणैव मध्यमे तदधोगते ॥ १२७ ॥
- १६ क्रमेण देवि तेनैव कनिष्ठानामिके तथा ।  
 संयोज्य निविडाः सर्वा अङ्गुष्ठस्याग्रदेशतः ॥  
 मुद्रेयं परमेशानि सर्ववश्यकरी मता ॥ १२८ ॥  
 सम्मुखौ तु करौ कृत्वा मध्यमा मध्यगेऽन्त्यजे ।
- २० अनामिके तु सरले तद् बहिस्तर्जनीद्वयम् ॥ १२९ ॥  
 दण्डाकारौ ततोऽङ्गुष्ठौ मध्यमानखदेशगौ ।  
 मुद्रैषोन्मादिनी नाम क्लेदिनी सवयोषिताम् ॥ १३० ॥

- १ अस्थान्त्वनामिकायुग्ममधः कृत्वाऽङ्कुशाकृति ।  
तर्जन्यावपि तेनैव क्रमेण विनियोजयेत् ॥  
इयं महाङ्कुशा मुद्रा सर्वकामार्थसाधिनी ॥ १३१ ॥
- ४ सव्यं दक्षिणदेशे तु सव्यदेशे तु दक्षिणम् ।  
बाहुं कृत्वा महादेवि हस्तौ संपरिवर्त्य च ॥ १३२ ॥  
कनिष्ठानामिके देवि युक्ते तेन क्रमेण च ।  
तर्जनीभ्यां समाक्रान्ते सर्वोर्ध्वमपि मध्यमे ॥ १३३ ॥
- ८ अङ्गुष्ठौ तु महेशानि सरलावपि कारयेत् ।  
इयं सा खेचरी नाम्ना मुद्रा सर्वोत्तमा मता ॥ १३४ ॥  
परिवर्त्य करौ स्पृष्ट्वावर्द्धचन्द्राकृती प्रिये ।  
तर्जन्याङ्गुष्ठयुगलं युगपत् कारयेत्ततः ॥ १३५ ॥
- १२ अधः कनिष्ठावष्टब्धे मध्यमे विनियोजयेत् ।  
तथैव कुटिले योज्ये सर्वाधस्तादनामिके ॥  
बीजमुद्रेयमचिरात् सर्वसम्पद्विवद्धिनी ॥ १३६ ॥  
मध्यमे कुटिले कृत्वा तर्जन्युपरि संस्थिते ।
- १६ अनामिके मध्यगते तथैव हि कनिष्ठिके ॥ १३७ ॥  
सर्वा एकत्र संयोज्या अङ्गुष्ठपरिपीडिताः ।  
एषा तु प्रथमा मुद्रा योनिमुद्रेयमीरिता ॥ १३८ ॥  
अन्योन्याभिमुखौ हस्तौ कृत्वा तु ग्रथिताङ्गुली ।
- २० अङ्गुष्ठ-मध्यमे भूयः संलग्ने सुप्रसारिते ॥  
महामुद्रेति विख्याता परा मुक्तिकरी तथा ॥ १३९ ॥  
एता मुद्रा महेशानि त्रिपुराया मयोदिताः ।

समाप्तोऽयं ग्रन्थः

सुदक्षिणपट्टः समाप्तः

इति श्रीवामदेवस्य रत्नसंज्ञकस्य समाप्तोऽयं ग्रन्थः

गोप्यं कुरु महोदये न देयं कितवे श्रेष्ठे ॥ १४५ ॥

पूजाकाले जपे स्नाने देवतासन्निधायकम् ॥ १४६ ॥

इति च कथितं महं मुद्राणां लक्षणं स्फुटम् ।

प्रसन्नं तजनामुद्रां निर्दिष्टां वज्रपाणिना ॥ १४७ ॥

वाममुद्रि विधायां तजना-मध्यमे ततः ।

अङ्गुष्ठौ च तद्वत् तु मुद्रयं भूतिना मता ॥ १४८ ॥

वदन्वा तु यानिमुद्रां व मध्यमे कृतिं कुरु ।

त्रिपुञ्जिह्वपदा मुद्रा न्यासकाले तु सूचिता ॥ १४९ ॥

अनुरङ्गुष्ठमुद्रया तु निरूप्य तजनासिमासम् ।

सोमायुद्धादिना मुद्रा न्यासकालेऽपि सूचिता ॥ १५० ॥

तजनीं सरलां कृत्वा आमये-मनुविचरामः ॥

वामदेवस्य मुद्रिण्ये वदन्वा कर्णापदशोके ।

पूजाकाले प्रयोक्तव्या यथाविक्रमयोगतः ॥ १५० ॥

वर्णाबीजकोषः



## वर्णबीजकोषः

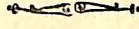

शब्दः	अर्थः	शब्दः	अर्थः
<b>॥ अ ॥</b>			
अंशुः—उ		अङ्गदः—औ	अत्रिः—द
अंशुमान्—आऐ		अङ्गिराः—एऐ	अतीता—ख
अंशुकम्—ह्रसौम्		अङ्गुलिः—ज	अत्रिनेत्रजः—ऐ०साद्राँ
अकुलम्—ह्रँ		अङ्गुलिमूलम्—घ	अतुला—ग
अकूपारः—रूँ		अङ्गुष्ठम्—आ	अत्रीशः—द
अक्रूरः—ठ		अचलः—दाबारूँ	अत्ययः—धुं
अक्षतिः—टायायँ		अचलकीला—लालँ	अदितिः—लालँ
अक्षम्—ऊँत्री		अचला—ईलालँ	अत्युग्रः—खीं
अक्षरात्मिका—(अः)		अच्छासिनी—न	अथर्वदेहजा—लू
अगः—दारूँ		अच्युतः—आउाक्रीं	अद्धा—ठान
अगस्त्यः—औ		अजरः—आहँ	अद्रिः—दारूँ
अगिरः—राँ		अजगत्प्राणः—टायायँ	अद्रीश्वरः—द
अगुणः—ऊँ		अजरामरः—ग	अद्रिसुता—ऋ
अग्निः—इक्रदाए।ऐ।रा।हँ		अजः—ऐ।सा०।द्राँ	अधरः—ए।ऐ।ऐ
अग्निक्रान्ता—स्वाहा		अजागलः—लू	अधरोष्ठः—ऐ
अग्निवधूः—स्वाहा		अजितः—आइ।उ।गा।क्रीं	अधिघण्टिका—(अः)
अग्निबीजम्—रं		अजेशः—जाभ	अधोक्षजः—आउाक्रीं
अग्निवल्लभा—रं		अजेश्वरः—भ	अधिरूढा—इ
अग्निशुद्धः—ई		अञ्जनम्—डाज	अधोदन्तः—ओ
अग्निसुन्दरी—ई		अञ्जनी—ड	अधोदन्तगः—औ
अघोरः—ओ।अं।हँ		अटवी—ज	अध्यर्णम्—ए
अद्भुशः—भा।टा।क्रीँ		अट्टहासः—ए।गा।सा।हा।भ	अनङ्गः—इ।का।खा।हा।क्रीं।हँ
अद्भुशजः—ऋ		अट्टहासिनी—न	अनङ्गमदनानुरा—त
अद्भुशी—अज		अण्डजः—कामा।कँ	अनङ्गमालिनी—लँ
अद्भुशम्—ई।क्रीँ		अतिथीशः—ऋ	अनङ्गमेखला—च
		अतिकालः—म	अनङ्गवादिनी—यँ

शब्दः	अर्थः	शब्दः	अर्थः	शब्दः	अर्थः
अनङ्गरुत्—आ		अन्तिमस्वरः—(अः)		अमतिः—ऐ।ॐ।साद्राँ	
अनङ्गा—ज		अन्त्यः—क्ष		अमरनायकः—उ	
अनङ्गाङ्कुशा—श		अन्त्यवाणः—सः		अमरः—क्ष	
अनन्तम्—आ।क्षाख		अन्धकारः—ङ		अमरेशः—इ।उ।लाः	
अनन्तः—आ।ऋ।ल।औ।लँ		अन्धकारिणी—ओ		अमर्त्यकृत्—स	
(अं)।(अः)हा।क्ष।		अन्तरिक्षम्—आ।क्षाखाहाहँ		अमृतदीधितिः—	
अनन्तक्षयः—क्ष		अन्तिमः—क्षाए		ऐ।ॐ।साद्राँ	
अनन्ता—ः।ल।लँ		अन्धकरिपुः—ए।गा।साह		अमृतबीजम्—वं	
अनन्तेशः—आ		अन्धतमः—औ		अमृतम्—आ।ल्ला।ए।ओ।।	
अनन्यजः—इ।का।ङ्कीं		अन्धम्—वाँ		वाजू।वं	
अनलमण्डलः—क्ष		अन्यः—न		अमृता—ए।ऐ।ः	
अनलः—राँ		अपपारिकः—राँ		अमृताकर्षिणी—(अं)	
अनलवल्लभा—स्वाहा		अपराजिता—ल।वं		अमृताक्षः—साँ	
अनुग्रहेशः—औ		अपर्णा—च		अमृतादः—ट	
अनादिकः—ए।त		अपारः—ङँ		अमृताधरा—(अः)	
अनामिका—ऋ		अपांनथः—रूँ		अमृताधारशायिनी—ऐ	
अनिरुद्धः—आ।।वं		अपांपतिः—रूँ		अमृताद्यः—ट	
अनिलः—टा।ढ।यायँ		अप्पितम्—राँ		अमोघा—ठ।लँ	
अनुकम्पिनी—भ		अबलम्—वाँ		अम्बरम्—आ।खा।हा।आँ।हँ	
अनुग्रहेश्वरः—औ		अब्जः—ऐ।ॐ।साद्राँ		हूँ।सौम्	
अनुच्चार्या—(अः)		अब्जयोनिः—काम		अम्बा—ऋ।ल्ला।(अं)	
अनुत्तरः—अ		अब्धिद्वीपा—ल।लँ		अम्बिका—ध	
अनुत्तरवर्णकः—ङँ		अब्धिबीजम्—रूँ		अम्बु—वावं	
अनुत्तराक्षरः(री)—अ		अब्धिमखला—ल।लँ		अम्बुजन्मा—ऋ	
अनुनासिकः—ॐ।डा।जान		अब्धिरूपा—इ		अम्बुजम्—ठ	
अन्तम्—म		अब्धिशयनः—आ।उ।ङ्कीं		अम्बुदः—ऋ।वं	
अन्तकः—का।गा।णा।मा।ष		अभावः—ठ		अम्बुधिः—आ।थ	
अन्तविता—न		अभ्रम्—आ।खा।वा।हा।वाँ।हँ		अम्बुभृत्—वं	
अन्तस्थिता—ऋ		अभिख्या—ए		अम्बुसूः—ऋ	
अन्तिकम्—क		अभ्रपुष्पम्—वाँ		अम्बुधा—वाँ	



शब्दः	अर्थः	शब्दः	अर्थः	शब्दः	अर्थः
अम्भः—वावँ		अर्बुदः—ऋ		असुरा—:(अः)	
अम्भोजम्—ठ		अर्यमा—आ।म		अस्त्रम्—फट्	
अम्भोधिः—रूँ		अर्हः—इ।ल		अस्थिधातुः—श	
अम्भोनिधिः—रू		अलकनन्दा—लृ		अस्थिमाली—ए।गा।सा।ह	
अम्भोराशिः—रूँ		अवनिः—ल।लँ		अहम्—हँ	
अरणिः—राँ		अवनी—ल		अस्थिसंज्ञः—श	
अरियुक्—लँ		अवनीधरः—दा।रूँ		अहर्पतिः—म	
अरिसूदनः—आ।उ।क्लीं		अवलम्बिनी—च		अहङ्कारः—फ, ड	
अरुः—न		अवहारिता—लँ		अहङ्काराकर्षिणी—इ	
अरुणः—उ।मा।ह		अवमः—भा।जा।वाँ।हँ		अहस्करः—माघ	
अरुणा—उ।ठा।ता।हँ।ज्ज्रीं।		अव्यक्तः—ना।उँ		अहार्यः—दा।रूँ	
	यश्मूँ	अश्वः—:(अः)		अहिद्विट्—इ।ल	
अर्कः—ऋ।लृ।लृ।मा।हा।हँ		अश्वरः—न			॥ आ ॥
अर्कबन्धुः—घ		अश्मकः—नमः		आः—कामाकँ	
अर्कमण्डलः—त्र		अश्मरी—नमः		आकर्षणम्—वषट्	
अर्घिः—उ		अश्मरीशः—ओ		आकल्पितः—भ	
अर्घीशः—ऊ।लृ		अश्विनी—स		आकारः—अ	
अर्णः—वावँ		अश्वी—अ		आकाशम्—आ।खा।गा।हँ	
अर्णवः—रूँ		अष्टकः—ऋ।ए।ट		आकाशः—आ।खा।ह	
अर्घगण्डी—ख		अष्टकर्णः—कामाकँ		आकाशतरः—ड	
अर्थः—श		अष्टमी—ऋ		आकांक्षा—आ।ँ।भ	
अर्थः—ए।ड		अष्टमूर्तिः—ए।गा।सा।ह		आकृतबीजम्—र।म।र।ल।म।र	क्षइहसई
अर्थचन्द्रः—ट		अष्टसिद्धिभूः—उँ		आकृतिः—भ	
अर्थनारीशः—ढ		अष्टाक्षरः—उँ		आखण्डलः—इ।ल	
अर्थनारीश्वरः—ढ		अष्टाशब्दः—उँ		आखुगः—गँ	
अर्घबन्धुकः—ओ		असिता—ल।लँ		आगममालिनी—ण	
अर्घमात्रा—:(अः)।ए		असिताङ्गः—इ।ग		आग्नेयः—यार	
अर्घमात्रिका—लृ		असिभीषणा—ओ		आज्ञाचक्रेश्वरः—क्ष	
अर्घेन्दुः—(अँ)।(अः)।ट		असिः—भ		आज्यपा—क्ष	
अर्घर्चः—लृ।लृ		असितः—लृ।भ			

शब्दः	अर्थः	शब्दः	अर्थः	शब्दः	अर्थः
आत्मकम्—प		आधारशक्तिः—ए		आहादिनी—द	
आत्मज्ञाना—ऐ		आनन्दम्—डाहं		॥ इ ॥	
आत्मज्ञः—भ		आनन्दः—उ		इक्षुः—प	
आत्मवीजम्—अ		आनन्दा—ऋठ		इच्छा—भ	
आत्ममुखी—ट		आनन्दाकर्षकः—ओ		इडा—लालं	
आत्मशक्तिः—चाछाज		आन्तः—इ		इडिका—लालं	
आत्मभूः—इकाकं		आन्वीक्षिकी—ज		इन्दिरा—इल्लुश्रीं	
आत्मा—आआऊं (अं)हं	ह्रसौः	आपः—वाँ		इन्दुः—ऐ१॥साद्राँ	
आत्माकर्षिणी—एऔ		आपसन्धिः—ऊ		इन्द्रः—इल	
आत्मानामिकः—ड		आपूर्णम्—ऋ		इन्द्रचापः—ऊ	
आत्मान्तकेश्वरः—ऋ		आप्तः—अ		इन्द्रजनकः—क्रींरूँ	
आत्मिकभूः—ओ		आप्ततमः—आ		इन्द्रधनुः—भ	
आत्मिका—ऋ		आप्यायनी—ओ		इन्द्रधाम—ऊ	
आदरस्—ऊ		आमुक्तिः—थ		इन्द्रवीजम्—इलं	
आदरः—(अः)		आमोदा—भ		इन्द्रस्—इ	
आदिः—डँक		आम्नातकेश्वरः—ल		इन्द्राक्षी—प	
आदित्यः—ऋड		आयुधं—फट्		इन्द्राणी—इऐोचाप	
आदित्यवर्णा—ठ		आलापिनी—च		इन्द्रादिः—डँ	
आदिदेवः—आऊँक्रीं		आलयः—क्ष		इन्द्रावरजः—आडाक्रीं	
आदिबिन्दुः—ड		आवकः—टायाँ		इन्द्रियम्—ख	
आदिभूता—ठ		आशयाशः—राँ		इन्धिका—उ	
आदिशक्तिभूः—(अः)		आशुगः—टाढाणायाँ		इरः—य	
आदिस्वरः—अ		आशुशुश्रणिः—राँ		इरा—यालावालँवँ	
आदिमः—ध		आश्रयाशः—राँ		इरेशः—आडाक्रीं	
आदिमा—लालं		आषाढी—त		इला—लालं	
आद्यः—अ		आषाढीशः—ण		इलिका—लालं	
आद्या—जाडलालं		आसिका—ऐ		इषुः—(अः)	
आद्यावीजम्—क्रीं		आसुरः—म		॥ इ ॥	
आधारधामभूः—ध		आस्यराट्—आ		ईकारः—श्रीं	
		आस्फुजित्—त्रौं		ईरः—थ	

शब्दः	अर्थः	शब्दः	अर्थः
ईरा—लालं		उज्जयिनी—थ	
ईशः—ए।ऋ।ल।(अं)।गान		उज्जयिनीपतिः—थ	
सासौहाहं		उडु—त्राँ	
ईशनेत्रम्—ऋ		उडुपः—ए।द्राँ	
ईशानः—(अं)।ए।ग।साहाहं		उडुहीशः—प	
ईशानपतिः—ड		उटकारी—व	
ईशानबीजम्—हं		उत्तमः—जा।ट	
ईशानवल्लभा—हीं		उत्तरभैरवः—ऐ	
ईशानी—ई		उदकम्—वाँव	
ईश्वरः—आ।ई।जा।ए।ओ।ग		उदजः—आ	
नापामासाह		उदरम्—म	
ईश्वरी—ढारहीं		उदचिः—राँर	
ईहा—उँ		उदारकेशः—ड	
॥ उ ॥		उदितात्मा—ड	
उः—ए।ग।साह		उद्गारिणी—व	
उग्रः—उ।ए।(अं)।ग।ढ।स		उद्गारी—व	
हाहं		उदाली—ज	
उग्रकालः—म		उद्देश्यः—ओ	
उग्रगन्धिकः—गलौं		उद्भिज्जरूपिणी—ओ	
उग्रदर्पः—हं		उद्यानपदैश्वरी—ल	
उग्रबन्धनम्—म		उन्नतिः—त	
उग्रभैरवी—ऐ।ऐं		उन्मत्तः—ऐ।स	
उग्रशूलधृक्—थ		उन्मत्तभैरवः—ल।डा।उँ	
उग्रशेखरा—ल		उन्मत्तभैरवी—ऐ	
उग्रहासिनी—ल		उन्मत्तोन्मत्तकः—इ।का।ह्रीं	
उग्रा—आ।ऋ।का।खा।भारं		उन्मादनम्—स	
उग्रायुधः—ख		उन्मादिकः—थ	
उच्चसंहर्ता—न		उन्मादिनी—ई।ल।छ	
उच्चाटनम्—ज		उपधात्मिका—ओ	
उच्छुनकम्—च्छीं		उपध्वनिः—ड	
वर्ण—ख			
		शब्दः	अर्थः
		उपलम्—ऋं	
		उपलः—ऋं	
		उपशान्तिकृत्—ल	
		उपस्थः—म	
		उपस्थाना—च	
		उपहारकः—प	
		उपान्त्यः—ल	
		उपान्त्यगः—लु	
		उपेन्द्रः—आ।डा।ह्रीं	
		उभयदः—उँ	
		उमा—इ।उ।(अः)।खा।दा।फ	
		उमाकान्तः—ए।ग।ण।साह	
		उमापतिः—ए।ग।साह	
		उमेशः—आ	
		उरगः—द	
		उरोजः—जाँ	
		उरोरुहः—ज	
		उर्वरा—लालं	
		उर्वशी—आ	
		उर्वी—लालं	
		उल्कामुखी—औ	
		उशनाः—त्राँ	
		उषर्वुधः—रा।र	
		उषर्वुधप्रिया—स्वाहा	
		उषा—ज	
		उष्मा—र	
		उष्मादः—ऊ	
		उष्णरश्मिः—औ।म	
		उष्मवर्णः—र	
		उष्माणः—शा।बा।साह	

शब्दः  
उष्माहृदयः—र  
॥ ऊ ॥  
ऊकारान्तः—ऋ  
ऊरुद्धयात्मकः—त  
ऊरुमूलम्—त  
ऊर्जम्—वाँ  
ऊर्ध्वम्—एऐं  
ऊर्ध्वकेशिनी—उजागाभ  
ऊर्ध्वकेशी—ए  
ऊर्ध्वगः—ए  
ऊर्ध्वदन्तः—एऔ  
ऊर्ध्वदेवः—आउाङ्गी  
ऊर्ध्वबीजम्—ऐ  
ऊर्ध्वमातृका—औः  
ऊर्ध्वमुखा—त  
ऊर्ध्वमुखी—ऋ।औ।त  
ऊर्ध्वमुखम्—(अं)  
ऊर्ध्वमूर्तिः—ऋ  
ऊर्ध्वरेताः—ए।गासाह  
ऊर्ध्ववापी—न  
ऊर्ध्वेन्दुः—ॐ  
ऊर्ध्वोष्ठः—ए।ओ  
ऊर्मिः—वाँ।प्लूं  
ऊर्मिमाली—हूं  
ऊर्मी—ब  
॥ ऋ ॥  
ऋक्प्रदा—ञ  
ऋक्यः—अ  
ऋक्षम्—त्राँ  
ऋच्छम्—त्रों

अर्थः शब्दः  
ऋतम्—वाँ  
ऋतधामा—ङ्गी  
ऋद्धिः—उ।ऋ।ल।का।खा।ढाल  
ऋद्धिदा—ए  
ऋद्धिराट्—ऋ  
ऋपुः—ऋ  
ऋभुक्षाः—इ।ल  
ऋपिकुल्या—ल  
ऋपिसूदनः—ऋ  
ऋषीश्वरः—ऊ  
ऋष्या—ऋ  
॥ ए ॥  
एकः—ओ।उँ  
एककर्त्तरी—ग  
एककृत्—भ  
एकदन्तः—ऋ।ल।गँ  
एकदन्ता—ऋ  
एकदृष्टकः—ए  
एकनेत्रम्—ड  
एकनेत्रः—छ।गँ  
एकनेत्रान्तः—ज  
एकनेत्रेश्वरः—छ  
एकपात्—ऋ।ए।ड  
एकपादः—ऋ।छ।ज।ठा।ड  
एकबुद्बुदः—(अं)  
एकमात्रः—अ  
एकमात्रा—ऊ  
एकरुद्रः—औ।ड  
एकरूपः—च  
एकवामः—छ

अर्थः शब्दः  
एकशृङ्गः—आउाङ्गी  
एका—ज  
एकाङ्घ्रिः—ल  
एकादशी—ए  
एकाग्रः—ल  
एकाग्रपीठिका—ल  
एणतिलकः—ऐ।ॐ।सा।द्राँ  
एणाङ्कः—ऐ।ॐ।सा।द्राँ  
एलापुरनिवासिनी—ढ  
एलापुरः—ढ  
॥ ऐ ॥  
ऐन्दवम्—ऊ  
ऐन्दवी—ई  
ऐन्द्रम्—ई।र  
ऐरावतः—ऐ  
ऐश्वरी—उ।ढ  
ऐश्वर्यम्—ऐ  
॥ ओ ॥  
ओङ्कारपीठगः—ख  
ओषधीशः—ऐ।ॐ।सा।द्राँ  
ओष्ठः—ए।औ  
ओष्ठनामा—ओ  
॥ औ ॥  
औदार्यम्—औ  
औरसः—औ  
औषधात्मिका—औ  
॥ क ॥  
कम्—जावाँ  
कंसारातिः—आउाङ्गी

शब्दः	अर्थः	शब्दः	अर्थः
कंसारिः—आउह्नी		कन्धिः—रूँ	अर्थः
कः—ए		कन्या—(अं)	शब्दः
ककुत्—लव		कन्यास्तनः—(अः)	करः—(अं)क
ककुद्गतः—लव		कन्यास्तनमिसः—(अः)	करकम्—क्रुं
ककुद्द्वजः—ल		कपन्धम्—वावै	करका—क्रुं
ककूचिः—क		कपर्दिनी—ऋवाभ	करटी—क्रौ
कङ्कणम्—गाभाव		कपर्दी—एयेओगापासाह	करणः—उऔ
कङ्कली—एगासाह		कपालः—ल	करतलः—ठ
कचङ्गलः—रूँ		कपालिनी—अः(अः)काल	करस्मी—क्रौ
कचम्—ज		कपाली—एकाखाघाटाठ	करसूलं—व
कचवीजम्—ऊ		कपिलः—राहरै	करादिगः—क
कचसूः—अ		कपिललोचना—ट	करालः—आघ
कच्छपः—चाफ		कपिला—टाय	कराला—औ
कच्छेष्टः—च		कपिलामलः—ह	करालिनी—आश्ल्या(अं)
कज्जजः—कामाकै		कपिली—ट	कराली—ग
कटकी—काँ		कपीश्वरः—ख	करिणी—ठ
कटपूः—एगासाह		कफोणिः—ख	करी—क्रौ
कटिः—टात		कबन्धः—वावै	करणः—व
कटी—काँ		कमठः—चाफ	करणा—खाजहाँ
कटुः—इ		कमण्डलुः—ठ	करणाकरा—उ
कटुकपत्रा—ल		कमनुः—ख	करणुः—क्रौ
कठिनपृष्ठगः—च		कमलम्—वावै	कर्कटः—फ
कण्ठः—(अः)		कमला—इउल्लाकाखाश्री	कर्कशात्मा—अ
कण्ठकः—उः(अः)		कमलाक्षी—स्त्री	कर्णः—उःऋ
कण्ठकालः—एगासाह		कमलाप्रिया—उ	कर्णदक्षः—उ
कण्ठोष्ठम्—ओऔ		कमलावती—च	कर्णविन्दुः—उ
कदा—घ		कमलावेशः—उ	कर्णिकी—क्रौ
कन्दः—ल		कमलासनः—कामाकै	कर्णान्तः—ग
कन्दर्पः—इकाह्नी		कमलोद्भवः—कामाकै	कर्तृकाधरा—ज
कन्दर्पास्त्रम्—ऐ		काम्बलम्—वावै	कर्बुरम्—वावै
			कर्बुरा—क
			कर्मजम्—छ

शब्दः	अर्थः	शब्दः	अर्थः	शब्दः	अर्थः
कर्मप्रिया—सौ		कल्याणम्—श		कामगुह्यकः—(अः)	
कर्मसाक्षी—लृ		कल्याणी—काख		कामगोलकः—उ	
कर्षिणी—आल्लाओअं		कवचम्—हुं		कामघ्नः—उ	
कलम्—क		कवलकम्—क		कामचारः—शऊकाङ्गी	
कलकण्टः—स		कविः—ल्लाहाब्रों		कामचारविहारिणी—छ	
कलकण्ठा—ष		कविवीजम्—ब्रों		कामदः—आइकाङ्गी	
कलत्रम्—छाद		कचोस्कः—ह		कामदा—काछ	
कलभा—स		कव्यवहा—क्ष		कामधुक्—ष	
कलशः—माव		काकिनी—ओ		कामधूमकः—प	
कलशध्वनिः—व		काकिनीबीजम्—क		कामधेनुः—काकीं	
कलहप्रिया—ज		काकोदरः—द		कामध्वजा—लृ	
कलहंसप्रिया—भ		काकोदरी—णात		कामनाशः—उ	
कला—ईः(अः)काँही		काङ्क्षा—भ		कामप्रिया—ड	
कलात्मा—ठ		काण्डम्—व		कामबीजम्—काङ्गीकीं	हस्क्लरीं
कलाद्यं—क्रों		कात्यायनी—द		काममर्त्ता—छ	
कलानिधिः—ऐ।ँसाद्राँ		कान्तः—इउल्लाऐ।ँका		काममाता—छ	
कलापूर्णा—अः		खागासाङ्गी।द्राँ		कामराजः—आङ्गी	
कलामयी—ई		कान्ता—(अः)गास्त्री		कामरूपम्—ऐ	
कलावती—ऋदाकाच		कान्तिः—आउल्लाड		कामरूपः—आषाकाश	
कलावाणी—ँ		फाशाषाहाँ		कामरूपा—काश	
कलावान्—ऐ।ँसाद्राँ		कान्तिगुह्या—ड		कामरूपिणी—क	
कलाशक्तिः—क		कान्तिदा—घ		कामरूपी—खाघाश	
कलिका—ह		कान्तिमान्—इईकाङ्गी		कामवर्धनः—इल्लाकाङ्गी	
कलोत्तरीयः—ई		कान्यकुब्जकः—ऊ		कामवाणः—द्रांदींङ्गील्लुंस	
कल्पः—धुं		कान्यकुब्जभूः—ऊ		कामा—क्ष	
कल्पना—ए		कापीशम्—ऊाब्रों		कामाकर्षिणी—अ	
कल्पलता—ऋ		कामः—आइ।(अं)।काछाड		कामाख्यः—घ	
कल्पान्तः—ऋछाधुं		क्षाङ्गी		कामाख्या—घ	
कल्पमयम्—ऋ		कामकूटम्—ऐ।हस्त्रीं		कामास्त्रम्—हीं	
कल्पया—लृ		कामगः—इकाङ्गी			

शब्दः	अर्थः	शब्दः	अर्थः	शब्दः	अर्थः
कामिकः—त		कालकल्पा—च		काव्यम्—भ्रों	
कामी—इन्द्राकाताक्रीं		कालकारिका—ई		काव्यः—लँ।वौँ	
कामुकः—इकाक्रीं		कालकूटा—उ।ओ		काशिका—आ	
कामिका—कात		कालकृष्णः—ष		काश्यपी—लालँ	
कामिनी—आइकाखाग।खीं		कालजिह्वा—आ।लाक्ष		काशीनाथः—ए।गा।सा।ह	
कामिनीमध्यकर्णकः—त		कालञ्जरः—ए।गा।सा।ह		काष्ठा—ट	
कामिनीमध्यवर्तकः—त		कालनिशा—आ		काष्ठारूपा—घ	
कामेशी—आइ।आं।क्रीं		कालनेमिरिपुः—आ।उ।क्रीं		किल्बिषम्—ऋ	
कल्ह्रीं		कालपूर्णा—अः		किङ्करः—भ	
कामेश्वरी—आ।खा।ड		कालपोता—ञ		किङ्करी—ऊ	
कल्ह्रीम्		कालबीजम्—ञ		किङ्करीबीजम्—ऋ।दीं	
कामेश्वरीवाणः—यां।रां		कालभद्रः—म		किङ्किणी—ऋ।घ।हीं	
लांवांशां		कालभैरवी—आ		किञ्जल्कः—भ	
कामेश्वरपीठोपसेवनः—ण		कालरात्रिः—आ।ल।ऐ।ओ		किन्नरः—नमः	
कामोदः—ज		काछापाफाराहाम्		किन्नरी—ज	
कामोदरी—त		कालरात्र्यग्रा—आ		कीनाशः—ञ	
कास्पिनी—क्रीं		कालरूपः—घ		कीर्त्तिः—आइ।ऋ।ए।घ	
कास्या—घ		कालरूपा—ग		कीलालम्—वावँ	
कायः—क्ष		कालरूपी—ख		कुः—ठ।लालँ	
कायिनी—भ		कालवक्त्रा—उ		कुक्कुटी—ड	
कारखाग्निः—ख		कालसंकर्षा—ख		कुक्षम्—क्ष	
कार्तवीर्यार्जुनः—फ्रों		काला—(अः)		कुक्षिः—भाप	
कार्तिकेयः—ड		कालसुन्दरी—(अं)		कुचः—ज	
कार्मुकम्—ऋ		कालाग्निः—क।ह्।स्रौं		कुचमण्डलम्—भ	
कार्शिकः—ऋ		कालादिः—भ		कुटिलरूपः—द	
कार्षिकः—ऋ		कालानलः—हँ		कुञ्जानी—ञ	
कालम्—हँ		कालिका—ऋ।ता।क्रीं		कुञ्जरः—क्राँ।पां	
कालः—ल्ला।।उँ।खा।छ।भा		कालान्तकः—उ		कुञ्जा—फ	
माषाक्षाहँ		काली—आ।का।खा।डा।क्रीं		कुटिलः—उ।ल	
कालकर्षिणी—ऐ		कालेशः—म		कुटिला—टाद	

शब्दः	अर्थः	शब्दः	अर्थः	शब्दः	अर्थः
कुटिलारूपः—द		कुरुकुला—आऐ		कूर्दिनी—व	
कुटिलाश्रोत्रं—उ		कुलम्—ए।शा।सा।हाहं		कूर्परः—खाछ	
कुट्टारः—दा०		कुलकौलिनी—श		कूर्मः—चाफ	
कुण्डलम्—(अः)।ठा।स		कुलनायकः—ऋ		कूर्मेश्वरः—च	
कुण्डलद्वयम्—:		कुलमार्गस्थितः—ख		कूलङ्कषः—रू	
कुण्डलवक्त्रम्—:		कुलमालिनी—क		कूष्माण्डी—औ	
कुण्डली—गा।सा।हीं		कुलशालिनी—ट		कृत्—घाज	
कुण्डलीशः—ड०		कुलसुन्दरी—ल्लाघ		कृतरूपिणी—हीं	
कुण्डिका—क		कुलाचलः—ए		कृतान्तः—अ	
कुण्डोदरी—ल्ल		कुलीरः—फ		कृतान्तकः—(अं)	
कुत्सनः—क		कुलोद्भवा—ए		कृतान्तकृत्—ठ	
कुत्सितावेषः—क		कुलान्तकनिवासिनी—	गाद	कृतिः—(अं)	
कुम्ती—क्राँ।कीं				कृती—ल्ल	
कुवेरः—द		कुलान्तक्षम्—ड		कृतीशः—ल्ल	
कुवेरद्वक्—ल्ला।ल्ल		कुलान्तालयवासिनी—ड		कृत्तिवासाः—ए।गा।सा।ह	
कुवेरबीजम्—सं		कुलेश्वरः—ए।गा।सा।ह		कृपा—ऋ।ऐं	
कुब्जः—(अं)		कुला—इ।ख		कृपाद्वैतः—क	
कुब्जा—(अं)		कुल्लुका—(अं)		कृपीटम्—वावँ	
कुब्जाभा—छ		कुशम्—वावँ		कृपीटयोनिः—राँ	
कुब्जिनी—न		कुसुमम्—क		कृशा—हीं	
कुमारः—ड।श		कुसुमायुधः—शा।क्रीं		कृशाङ्गिनी—ऐ	
कुमारसूः—ल्ल		कुसुमी—ल्ल		कृशानुः—ण।रा।रँ	
कुमुदः—ट		कुसुमेषुः—इ।का।क्रीं		कृशानुरेताः—ए।गा।सा।ह	
कुमुदिनीपतिः—ऐ।द्राँ		कुहः—ऊ।भ		कृषा—ए	
कुमुदेशः—ऐ।।सा।द्राँ		कूजिनी—व		कृष्णः—आ।उ।था।दा।रा।क्रीं	
कुमोदकः—आ।उ।क्रीं		कूटम्—शा।क्रीं		कृष्णगतिः—र	
कुम्भः—ल्ला।प		कूटः—ह		कृष्णबीजम्—क्रीम्	
कुम्भवृत्तीयकः—व		कूटत्रयम्—ऐं।क्रीं।हीं		कृष्णवर्त्मा—राँ	
कुम्भी—क्राँ		कूटपाणिः—ट		कृष्णा—था।रा।क्रीं	
कुरङ्गाक्षी—आ।स्त्रीं		कूर्चम्—हं		कृष्णार्चिः—राँ	



शब्दः	अर्थः	शब्दः	अर्थः	शब्दः	अर्थः
केकराक्षी—भ		कोलगिरिपीठनिवासिनी		क्लेदिनी—लाबाकों	
केतुः—हुंल			—उ	क्लेदुः—ऐ।ँ।साद्राँ	
केदारः—(अं)		कोशः—ष		क्लेशितः—म	
केदारपीठः—(अं)		कोष्ठपीशः—ऐ		क्लाणः—भ्रौं	
केनः—फ		कौमारी—उ।ऐ।ओ।घ।च		क्षणदा—त	
केलिनी—(अं)			जाड	क्षतजः—व	
केलिवल्लभः—औं		कौमुदी—आ		क्षतजोक्षितः—र	
केवलः—(अं)		कौमुदीपतिः—ऐ।ँ।साद्राँ		क्षत्रिणी—छ	
केशः—उ।थाप		कौलिनी—औं।(अं)।काश		क्षपा—त	
केशरी—ठ			क्ष्त्रीं	क्षपाकरः—ऐ।ँ।साद्राँ	
केशवः—आ।उ।ह्रीं		कौशिकी—आ		क्षमा—उ।टा।ठा।धान।लालँ	
केशी—आ।उ।ह्रीं		क्रतुध्वंसी—ए।गा।साह		क्षमावती—क्ष	
कैटभजित्—आ।उ।ह्रीं		क्रिया—ऋ।ल		क्षरम्—वावँ	
कैटभारिः—ख		कूटकूपरिरावणः—ह		क्षरः—ऐ।फ	
कैरवी—क		क्रुद्धः—भ		क्षयः—ला।क्षा।धुं	
कैलासः—ओ		क्रूरः—(अः)		क्षया—ठ	
कैलासनिकेतनः—ए।गा।साह		क्रूरतरः—(अं)		क्षान्तिः—उ।ड	
कैलासेशः—ओ		क्रूरेशः—(अं)		क्षान्तिदम्—धुं	
कोकः—ऋ		क्रोड्कारः—कों		क्षामकम्—धुं	
कोटरः—इ।ई		क्रोडकान्ता—लालँ		क्षामखण्डा—(अं)	
कोटरा—क		क्रोडपुच्छः—ढात		क्षामा—हीं	
कोटराक्षी—ए।ऐ		क्रोडाङ्गः—च		क्षायिनी—ड	
कोटरी—इ।ण		क्रोधः—ऋ।ः।ग।क्षा।कूं।हुं।हं		क्षारम्—न	
कोटरीश्रोत्रम्—ण		क्रोधनः—ऊ।क		क्षारोदधिः—अ	
कोपः—क्ष		क्रोधनायकः—क		क्षितिः—जालालँ	
कोपतरवम्—क्ष		क्रोधसंहारः—क्ष		क्षितिभृत्—दा।रुँ	
कोपनिवारणः—ह		क्रोधिनी—र		क्षीरम्—वावँ	
कोमलम्—ऋ।वावँ		क्रोधीशः—क		क्षीरसमुद्रजा—थ्रीं	
कोलवक्त्रा—उ		क्लिन्ना—उ।भ		क्षीराब्धिः—रुँ	
कोलगिरिः—उ		क्लीबवक्त्रम्—ड		क्षीरिकापीठः—घ	

शब्दः

शब्दः

शब्दः

शब्दः

शब्दः

शब्दः

गगनरत्नरत्नरत्नी—ग

गर्ता—रत्न

गर्ताधरः—एगसाहक

गर्तवीजम्—रत्न

गजः—आकापा

गजकर्मः—ग

गजगामिनी—रत्न

गजमुखः—ग

गजवक्त्रकः—ए

गजसधनम्—को

गजकुशः—उर

गजास्यः—ग

गजाननः—रत्न

गजैर्दः—कख

गजेश्वरी—रत्न

गजवः—रत्न

गजः—रत्न

गजवनामा—रत्न

गगनस्थः—(अः)क

गगनयकः—रत्नक

गगनपवित्रीजम्—ग

गगपलकः—रत्न

गगपद—ख

गगपिधुपः—रत्न

गगप्येधः—ग

गगप्यता—ए

गगप्यः—(अः)गण्डिता

गगिकावीजम्—रत्न

गगप्यरः—गण्ड

गगप्यरी—ए

खण्डनम्—रत्न

खण्डनी—रत्न

खण्डपर्याः—एगसाह

खण्डपर्याः—एगसाह

खण्डितः—रत्न

खण्डा—रत्न

खण्डयकः—(अ)

खरः—ए

खरः—एगसाह

खर्दः—रत्न

खलः—ग

खलसः—रत्न

खलसिधुतः—रत्न

खलपुः—कामक

खलतः—कग

खलगा—रत्न

खलरः—रत्न

खलरी—अउकअउवाउउ

खलरीध्वनिः—रत्न

खलरीवीजम्—रत्न

खलरः—एगसाह

खलसुखी—रत्न

खलकः—ए

खलकः—रत्न

खलवीजम्—रत्न

॥ ग ॥

गगनम्—रत्न(अ)खगव

गगनपविः—रत्न

गगनरत्नम्—रत्न

श्रीरत्नरत्नः—रत्न

श्रीरत्नरत्नः—रत्न

श्रीरत्नरत्नः—रत्न

श्रीरत्नः—रत्न

श्रीरत्नः—रत्न

श्रीरत्नः—रत्न

श्रीरत्नः—रत्न

श्रीरत्नः—रत्न

श्रीरत्नः—रत्न

श्रीरत्नः—रत्न

श्रीरत्नः—रत्न

श्रीरत्नः—रत्न

श्रीरत्नः—रत्न

श्रीरत्नः—रत्न

श्रीरत्नः—रत्न

श्रीरत्नः—रत्न

श्रीरत्नः—रत्न

श्रीरत्नः—रत्न

श्रीरत्नः—रत्न

श्रीरत्नः—रत्न

श्रीरत्नः—रत्न

श्रीरत्नः—रत्न

श्रीरत्नः—रत्न

श्रीरत्नः—रत्न

श्रीरत्नः—रत्न

श्रीरत्नः—रत्न

श्रीरत्नः—रत्न

श्रीरत्नः—रत्न

श्रीरत्नः—रत्न

श्रीरत्नः—रत्न

शब्दः	अर्थः	शब्दः	अर्थः	शब्दः	अर्थः
गतः—चाल		गायत्रीबीजपञ्चांशः—ॐ		गुरुबीजम्—ह्रस्वम्लवृ	
गतिः—जार		गायनः—इकाजालाह्नीं		र्युं	
गदाप्रजः—आउह्नीं		गारुडी—ऋ		गुरुभावः—ठ	
गदाधरः—आउह्नीं		गिरिः—उटादावाह्		गुरुशक्तिबीजम्—सह्रस्व	
गदाभृत्—आउह्नीं		गिरिकर्णिका—लाह्		म्लवृर्युं	
गदिनी—ड		गिरिजः—ञ		गुल्फा—द	
गदी—ख		गिरिजा—व		गुहः—भ	
गदीशः—ख		गिरिदर्शनः—ग		गुहा—हीं	
गन्धः—टाताश		गिरिनायकः—न		गुहाकृतिः—ल्ह	
गन्धर्वः—इ		गिरिवरः—व		गुह्यः—चाथ	
गन्धवती—लाह्		गिरि(री)शः—एगासाह		गुह्यकर्णः—प	
गन्धव(वा)हः—टायार्यं		गिरिसुता—हीं		गुह्यकर्त्ता—प	
गन्धाकर्षिणी—ऋ		गिरीश्वरः—ल		गुह्यनिद्रा—ऊ	
गन्धिनी—न		गिरीश्वरी—र		गुह्यवार्ता—प	
गभस्तिमान्—म		गीः—ग		गूढाङ्गः—च	
गरुडः—खाक्षिं		गीतम्—ग		गृध्रुः—आउह्नीं	
गरुडध्वजः—आउह्नीं		गीतिजः—इकाह्नीं		गृध्रः—ल्ह	
गर्गः—भ		गीर्वाणः—क्ष		गृध्रखः—ल्ह	
गर्जनम्—ह		गुडाकेशः—आउएगसहाह्नीं		गोकर्णः—छ	
गर्जितम्—ट		गुणजीवकः—ॐ		गोकर्णेशः—छ	
गर्जिनी—इप		गुणबीजकः—ॐ		गोकुलेश्वरः—ग	
गर्भ(र्व)विमोचनः—स		गुणभूतेज्यः—ॐ		गोचरः—ग	
गर्भशक्तिः—(अः)		गुणसागरः—काकँ		गोणी—ग	
गलत्—च		गुणाद्या—ॐ		गोत्रभित्—ल	
गलः—स		गुप्तकालीबीजम्—ह्नीं		गोत्रा—थ	
गाथा—गाल		गुरुः—आखागाढ		गोधनः—छ	
गाथागन्धर्वगः—ग		गुरुपादुकामन्त्रः—ऐंहीं		गोधरा—ग	
गान्दिनी—ल्ह		श्रींह्रस्वफ्रं ह्रस्व्		गोपालबीजम्—ह्नीं	
गायकः—र		म्लवृर्युं सह्रस्वम्		गोपिनी—ग	
गायत्री—ओगाभाॐ		लवृर्युं ह्रसौः		गोपेन्द्रः—आउह्नीं	
वर्ण—ग					

शब्दः	अर्थः	शब्दः	अर्थः	शब्दः	अर्थः
गोविन्दः—ई		घण्टाबीजम्—घ्रीम्		घोषः—ह	
गोबीजम्—ग		घण्टि—घ		घोषा—च	
गोभूः—ग		घण्टिकः—(अः)		घ्राणी—ट	
गोमुखः—ग		घण्टिका—ऋ(अं)।घ		॥ ड ॥	
गोमुखी—ऋ		घण्टी—भ		डराट्—ड	
गोमुख्या—ऋ		घण्टेशः—घ		डेनामा—य	
गोवर्धनधरः—आउर्ह्नी		घनम्—वाँ		॥ च ॥	
गौः—लगाजालासालँ		घनः—घावाँ		चकरः—श	
गौतमः—घ		घनगर्जिनी—भ		चक्रम्—शल	
गौरः—घ		घनरसः—वाँ		चक्रपाणिः—आउर्ह्नी	
गौरवम्—ल		घनवर्त्म—ह		चक्रवालुकः—ख	
गौरी—इ।गाघ		घनस्मरः—घ		चक्रवालुका—ख	
ग्रन्थिः—थ		घनहारः—घ		चक्रभृत्—आउर्ह्नी	
ग्रसिनी—क		घना—ए		चक्राधारः—हुँ	
ग्रहः—थ		घर्घरध्वनिः—ञ		चक्रिणी—च	
ग्रहपतिः—म		घर्मटी—इ		चक्रिबीजम्—द	
ग्रहाधीशः—भ		घस्मरा—घ		चक्री—आउर्ह्नी	
ग्रामणीः—पाव		घुरा—भ		चक्षुः—वौषट्	
ग्रावा—द		घुर्घुरः—घ		चक्षुषः—(अं)	
ग्रासः—क्ष		घूर्णकः—ठ		चञ्चलः—च,भाटायाँ	
ग्रासिनी—हं		घृणा—ऐ		चञ्चला—घ	
ग्राहः—थ		घृतम्—वाँ		चञ्चलाक्षी—र	
ग्राहकः—थालौः		घोणा—प्राँ		चञ्चुः—(अं)	
ग्लौः—ऐ।साद्राँ		घोरः—घ		चटी—हीं	
॥ घ ॥		घोरतरः—ऋ		चण्डः—उ।ऊ।ओ।ख।आपें	
घटादिः—ञ		घोरदंष्ट्रः—घ		चण्डभैरवः—औ	
घटिकात्मिका—छ		घोरनायकः—घ		चण्डभैरवी—औ	
घटोदरः—ग		घोरनिस्वना—घ्रीं		चण्डमुण्डधरः—च	
घण्टाटः—घ		घोररूपा—उख		चण्डमुण्डा—ए	
घण्टाधारिणी—घ		घोरा—ऋः(अः)।कागास			

शब्दः	अर्थः	शब्दः	अर्थः	शब्दः	अर्थः
चण्डलः—द		चन्द्रकान्तः—ख		चलः—च	
चण्डवल्लभः—उ		चन्द्रघण्टिका—(अं)		चलनः—च	
चण्डवारुणः—च		चन्द्रपुरपीठः—(अः)		चलापकः—ड	
चण्डविक्रमः—च		चन्द्रपुरी—(अः)		चवर्गमः—भ	
चण्डा—झगाड		चन्द्रबीजम्—स्वांस्वौं		चापः—ऊक	
चण्डांशुः—म		चन्द्रमण्डलम्—ठ		चापबीजम्—घं	
चण्डिका-आ।ओ।(अः)ठंठं		चन्द्रमाः—ऐ।ॐ।डा।चा।सा।द्रां		चापिनी—ट	
चण्डिकेश्वरः—ए।ऐ।ऐं		चन्द्रयुग्मम्—स्वाहा		चाणूरसूदनः—आ।उ।कुं।	
चण्डी-इ।(अः)।चा।फा।वषट्		चन्द्ररुक्—त		चामी—थ	
चण्डीभम्—हां		चन्द्ररूपः—च		चामुण्डा—आ।ए।ओ।(अं)	
चण्डीशः—खाश		चन्द्रवसनम्—ऐ		:(अः)।चा।छ।या।वा।त्रीं	
चण्डोग्रा—ई		चन्द्रविम्बम्—ठ		चामुण्डाबीजम्—त्रीं	
चतुराननः—का।जा।कं		चन्द्रवेगः—च		चारः—ण	
चतुरानना—ज		चन्द्रशेखरः—ए।गा।सा।ह		चारणः—ऐ	
चतुर्थाद्यः—त		चन्द्राद्याघः—क		चारी—छ	
चतुर्दशी—औं		चन्द्रान्तः—ह		चारु—दा।छीं	
चतुर्मात्रः—ऊं		चन्द्रापीडः—ए।गा।सा।ह		चारुकम्—छीं	
चतुर्मुखः—आ।ऐ।का।कं		चन्द्रिका—ला।थ		चारुहासिनी—ज	
चतुर्मूर्तिः—छ		चन्द्री—म		चार्वङ्गी—ऐ।ऐं।छीं	
चतुष्कलम्—हुँ		चपला—ड		चालकः—इ।च	
चतुष्कलः—हूँ		चरः—ए।च		चालुबाधा—त	
चतुष्पादः—ऊं		चरणः—ल		चिच्छक्तिः—ओ	
चतुस्तनः—छ		चरमा—णा।प		चित्—ऐं	
चतुस्तारा—ज		चरित्रा—च		चित्कारी—च	
चत्वरा—ऐ		चरित्रेशी—द		चित्तजनमा—का।कुं।	
चन्दनः—घा।चा।छ		चरुः—घ		चित्ततर्जः—ऋ	
चन्दिनी—न		चर्म—ए।ऐ।चा।द		चित्तवासिनी—ट	
चन्दिरः—ऐ।ॐ।सा।द्रां		चर्मण्यम्—ऐ		चित्तविद्राविणी—ऐ	
चन्द्रः—इ।ई।ऐ।(अं)।ॐ।च		चर्मवसनम्—ऐं		चित्ताकर्षिणी—लृ	
छालासापें।गलों।द्रां		चर्मार्णम्—ऐ		चित्तेन्द्राणी—ऐ	

शब्दः	अर्थः	शब्दः	अर्थः	शब्दः	अर्थः
चित्रकूटः—ल		छदिनी—फ		जङ्घकः—ए	
चित्रकोणः—ए		छविः—फाहाँ		जङ्घजः—ए	
चित्रचारी—च		छागलण्डः—व		जङ्घा—ए।प	
चित्रधारी—च		छागवाहनः—राँ		जङ्घिनी—भ	
चित्रभानुः—मारारँ		छान्तः—ज		जटा—ऐ	
चित्रमूर्त्तिः—ई		छाया—ओ।छ		जटाधरः—ए।का।गा।सा।हा।कँ	
चित्रमूर्त्तीशः—ई		छायाछत्रम्—क्ष		जटालः—ज	
चित्रवसना—अ		छायामृगधरः—ए।ॐ		जटिनी—ठ	
चित्रा—ट			साद्राँ	जटिलः—त	
चित्राटीरः—ऐ।ॐ।साद्राँ		छिदा—भ		जटी—ता।यार	
चित्रिणी—इ		छेदनम्—द		जटेशः—अ	
चिन्ता—ध		छिन्नमस्ता—त्रीं		जठरम्—मा।ष	
चिन्तामणिः—का।कँ		छिन्ना—ण		जठरगः—म	
चिन्तामणिबीजम्—		छोटिकास्यः—फट्		जठरसंस्थितः—म	
	रक्ष्मूर्य्आं			जनः—(अं)	
चिह्नम्—हूँ		॥ ज ॥		जनकः—ज	
चूड़ा—वषट्		जगती—जालालँ		जनाधिपः—ढ	
चूर्णिताबुद्धिः—अ		जगत्—लानानमः		जनार्दनः—आ।उ।भा।क्रीं	
चूर्णितासिद्धिः—अ		जगत्कर्ता—हीं		जनेश्वरः—उ	
चेटिका—उ		जगत्पार्श्वः—प		जपजः—ज	
चेटी—हीं		जगत्सारतरः—ल		जपादिः—फ	
चेतनः—च		जगदीशः—आ।उ।क्रीं		जमौजेशः—ष	
चेष्टा—य		जगद्धात्री—ऋ।औ।डा।द		जम्भादिः—स्त्रीं	
चैतन्यम्—ह		जगद्भावीन्द्रः—व		जयः—जाम	
चैलम्—हसौम्		जगन्नाथः—आ।उ।क्रीं		जयत्रः—ज	
चौरकः—त		जगद्बीजम्—ला।स		जयदा—अ	
	॥ छ ॥	जगद्भावी—व		जयन्तः—ए।गा।जा।सा।ह	
छागलण्डः—व		जगद्भयोनिः—ऐ		जयन्ती—जा।त	
छटाटीपः—छ		जगद्भावी—व		जयन्तीपुरम्—त	
छत्रम्—छ		जगत्मयी—ल		जयन्तीप्रदा—आ	
		जगन्माता—ओ।अ			

शब्दः	अर्थः	शब्दः	अर्थः
जयश्रीः—औश्रीं		जहनुकन्या—लृ	जृम्भिणी—ण
जया—उलाकाजाम्नाय		जहनुतनया—लृ	जेता—ज
जयाननः—क		जहनुसुता—लृ	जैत्री—इ
जयापादः—फ		जागरलः—लृ	जैवावृकः—ये७।सादां
जयावहः—भ		जाठरः—माल	इनः—ए
जयावहा—ज		जाठराग्निः—ष	इसिणः—अ
जयिनी—गाठाथापा		जातकः—त	ज्ञाता—ये
	हस्त्वम्	जातवेदाः—रारै	ज्ञानम्—अ
जरा—खाट		जातिः—ज	ज्ञानदः—ग
जराट्—औ		जानः—ए	ज्ञानदा—अ
जरासरः—ख		जानुः—येत	ज्ञानपुस्तकधारिणी—ऋ
जरयुरूपिणी—(अ)		जानुशक्तिः—ए	ज्ञानशक्तिः—ए
जराहरा—ट		जापः—ज	ज्ञानामृतम्—ऐ
जलम्—ऋऋकाठावास		जाया—ज	ज्ञानी—औ।गाद
	स्वाहा	जालन्धरपदाधिपः—ग	ज्या—ज
जलकङ्कः—क्रौं		जालन्धरी—ठं	ज्येष्ठा—आथ
जलकाङ्कः—क्रौं		जाली—र	ज्योतिः—त्रां
जलदा—ह्रीं।खीं		जाहवी—लृ	ज्योतिर्मन्त्रः—ऊं।ह्रीं
जलधिः—रूं		जितामित्रः—आउ।ह्रीं	ज्योतीः—त्रौं।ह्रीं
जलनिधिः—रूं		जितेन्द्रियः—द	ज्योतीरूपः—ऊं
जलपीथम्—वाँ		जिनः—आउ।घ।ह्रीं	ज्योत्स्ना—लृ।ए
जलमन्त्रः—वाँ		जिनबीजम्—घ	ज्वलनः—र।वारै
जलसंज्ञः—वाँ		जिष्णुः—आइ।उ।ह्रीं	ज्वलनसुन्दरी—स्वाहा
जलस्थितिः—भ		जिह्वा—ई।लृ।ठा।भा।क्रौं	ज्वलनाक्षरम्—र
जलात्मा—ख		जीमूतः—या।वाँ	ज्वलिनी—ड
जलेन्द्रः—वाँ		जीवः—ठ।ला।सा।ह	ज्वाला—औ
जलेशयः—आ।उ।ह्रीं		जीवनम्—ठ।वा।सा।वँ	ज्वालामाला—इ
जलेश्वरः—म		जीवप्राणी—ह्।सौं	ज्वालामालिनी—औ
जवनः—ज		जीवात्मा—ल	ज्वालामाली—आघ
जहनुः—आ।उ।ह्रीं		जुहवारः(लः)—रारै	ज्वालामुखः—च

शब्दः	अर्थः	शब्दः	अर्थः	शब्दः	अर्थः
ज्वालामुखी—इओ		डट्सुः—उ		तमः—ओ।तानालळ	
ज्वालास्या—ओ		डमरुः—ख		तमिस्त्रा—डाभ	
ज्वालिनी—आऋ।ओ		डाकिनी—ओ।ओ।(अः)		तमी—त	
	ओ।छाव		डाफाख्क्रे	तमोनुत्—राँ	
ज्वाली—र		डाकिनीप्रियः—फ		तमोवीजम्—ताळ	
	॥ झ ॥	डामरः—ड		तमोहरः—ए।ँ।साद्राँ	
झङ्कारिणी—झ		डामरी—ड		तरङ्गः—वाप्लूंवं	
झङ्कारी—घाभ		डिम्भः—हां		तरणिः—णाम	
झञ्जावायुः—भ			॥ ढ ॥	तरन्तः—रूँ	
झण्टी—रास		ढकारिणी—ढ		तरलः—त	
झण्टीशफा—भ		ढक्का—ढ		तरशक्तिः—ल्ल	
झषः—प		ढलः—ढ		तरिः—न	
झषध्वजः—क्रीं		ढान्तः—ण		तरुणः—ल	
झिण्टिः—ए			॥ त ॥	तर्जनी—ई	
झिण्टीशः—ए।श		तक्षः—य		तलम्—फट्	
	॥ ज ॥	तक्षकः—च		तस्करः—ड	
जान्तः—ट		तटम्—हूँ		तापनः—म	
	॥ ट ॥	तडित्—ष		तापिनी—काखावाभ	
टङ्कहस्ता—ट		तडिदाभः—त		तामरसम्—वावं	
टङ्कारः—ट		तडिलता—ऐ		तामसी—आ।ओ।चात	
टङ्कारी—ट		तत्त्वरश्मिः—स्त्रीं		तामालिनी—ऊ	
टादिः—टाठ		तदादिः—स		तारः—ऋ।ँ।तात्राँ	
टान्तः—ठ		तनुक्रान्तः—न		तारकम्—त्राँ	
	॥ ठ ॥	तनूनः—टायाँ		तारकः—ओ।ताक्षाँ	
ठङ्कारिणी—ठ		तनूनपात्—राँ		तारत्रयम्—ऐं।हीं।श्रीं	
ठद्वयम्—स्वाहा		तन्द्री—म		तारा—टाऊं।त्राँ।त्रों।त्रों	
ठान्तः—टाड		तपनः—ऋ।ऋ।नाम		ताराधिपः—ऐ।ँ।साद्राँ	
	॥ ड ॥	तपसः—ऐ।ँ।साद्राँ		ताराधीशः—ठ	
डकारिणी—भ		तपस्तक्षः—इल		तारापतिः—ऐ।ँ।साद्राँ	
				तारापीडः—ऐ।ँ।साद्राँ	



शब्दः	अर्थः	शब्दः	अर्थः	शब्दः	अर्थः
तारिका—त्राँ		तुम्बुरुबीजम्—क्ष्म्यूँ		त्रयोदशी—ओ	
तारिणी—हूँ		तुम्बुरुशैवबीजम्—क्ष्म्यूँ		त्राणात्मा—अ	
तारिधः—हूँ		तुरगः—फट्		त्रासः—डाउँ	
तारिषः—हूँ		तुरीयम्—(अः)।फट्		त्रिकः—उँ	
ताक्ष्यध्वजः—आउ।हूँ		तुराषाट्—इ।ल		त्रिकण्टकीबीजम्—खों	
तार्तीयः—हूँ।सौँ।सौँ		तुर्यः—घ		त्रिकण्डकी—द	
तालः—घ		तुर्यवाणः—ळूँ		त्रिकूटः—ळा।उँ	
तालजङ्घा—ऊ		तुला—इ।क		त्रिकोणः—ए	
तिथिप्रणीः—ऐ।उँ।साद्राँ		तुषारकिरणः—ऐ।ँ।साद्राँ		त्रिगः—ऐ	
तिथीशः—ऋ		तुष्टिः—इ।ई।०(अ)।।डा।छ		त्रिगण्डकी—द	
तिमिः—रू		तूर्यस्वरः—ई		त्रिगुणः—ण।उँ	
तिमिकोशः—रूँ		तृट्—ख		त्रिगुणाकारः—ण	
तिमिरम्—ला।लँ		तृतीयः—ल		त्रिगुणात्मा—ऋ	
तिमिरघ्नी—ऋ		तृतीयकः—व		त्रिजटः—त	
तिरः—उ		तृतीयकुलसुन्दरी—ल		त्रितत्त्वम्—उँ।हूँ।हूँ।फ्रँ	
तिरस्त्रिनी—अ		तृतीयलोचनः—च		त्रिदशः—क्ष	
तीक्ष्णः—पाय		तृतीया—इ।ल		त्रिदशालयः—क्ष	
तीक्ष्णपयोधरः—ठांठः		तृष्णा—ड		त्रिदिवः—क्ष	
तीक्ष्णा—प		तेजः—ख		त्रिदिवेशः—क्ष	
तीरम्—हूँ		तेजसः—ओ।कार		त्रिद्वक्—घ	
तीव्रः—ए।ओ।गा।ता।सा।ह		तेजोवती—ग		त्रिदैवतः—उँ	
तीव्रज्ञाना—ओ		तैजसः—ओ।का।वारं		त्रिधातुः—श	
तीव्रा—ओ		तोतला—ऋ।ठ		त्रिनेत्रः—घ	
तुङ्गिनायकः—य		तोतलाबीजम्—भं		त्रिपदा—ऋ	
तुङ्गी—ऐ।ँ।साद्राँ		तोमरः—(अं)।उ		त्रिपात्—आउ।हूँ	
तुङ्गीपतिः—ऐ।ँ।साद्राँ		तोमा—उँ		त्रिपुटा—ए।हीं।थ्रों।हूँ	
तुण्डभूषः—त		तोयम्—(अं)।दा।घा।वा।वँ		त्रिपुरः—आउ।ऐ।ण	
तुण्डाक्षरः—क		तोयनिधिः—रूँ		त्रिपुरन्धी—उ	
तुम्बुकः—क्ष		तोषः—घ		त्रिपुरमालिनी—ळू	
तुम्बुरुः—क्ष		त्रपा—हीं		त्रिपुरसिद्धा—ऋ	

शब्दः	अर्थः	शब्दः	अर्थः	शब्दः	अर्थः
त्रिपुरसुन्दरी—इणार		तिस्रोताः—ए		दक्षकूर्परः—ख	
त्रिपुरा—उणोत्र		त्रैपुरकामबीजम्—		दक्षगुण्डः—लृ	
त्रिपुरान्तकः—एगाघासाह		हस्क्लूरीं		दक्षगतः—लृ	
त्रिपुरास्वा—ऋ		त्रैपुरवाग्भवम्—हस्क्लूरै		दक्षगुल्फः—डाध	
त्रिपुरेशी—ऊ		त्रैपुरशक्तिबीजम्—		दक्षगुल्मगः—ड	
त्रिपुरेश्वरी—आ		हस्क्लूरीं		दक्षजङ्घा—ओड	
त्रिवलिप्रियः—व		त्रैलोक्यप्रसनात्मकः—क्ष		दक्षजा—ठ	
त्रिविन्दुः—छ		त्रैलोक्यमोहनः—क्लीं		दक्षजानुः—एठ	
त्रिमातृका(कः)—ओ		त्रैलोक्यविजया—ओ		दक्षजान्वप्रगः—ठ	
त्रिमात्रः—उं		त्रैलोक्यविद्या—घाड		दक्षदारणः—द	
त्रिमात्रा—ऊऋ		त्रैलोक्यहर्ता—घ		दक्षनादः—हं	
त्रिमूर्तिः—इक्लीं		त्र्यक्षः—उं		दक्षनासः—ऋ	
त्रिमूर्तीशः—ई		त्र्यक्षरः—उं		दक्षनासाधिपः—थ	
त्रियात्रकः—ण		त्र्यङ्कः—उं		दक्षनासिका—इ	
त्रिरण्डा—म		त्र्यम्बकः—एगासाह।उं		दक्षनेत्रम्—इ	
त्रिरामी—थ		त्र्यर्णः—उं		दक्षपदाग्रगः—ण	
त्रिरैखः—ण		त्र्यैगुण्यः—उं		दक्षपादः—ढाणादास	
त्रिलोका—ऋ		त्वक्—य		दक्षपादगः—ट	
त्रिलोकीवश्यकारकः—ख		त्वरा—ऐ		दक्षपादाङ्गुलः—ट	
त्रिलोचनः—एगाघासाह		त्वरिता—ऐ		दक्षपादाङ्गुलिः—ण	
त्रिलोचनप्रियः—भ		त्वष्टा—इई।(अं)		दक्षपादाङ्गुलिमूलगः—ढ	
त्रिलोचना—:(अः)		त्विषाम्पतिः—म		दक्षपादादिः—ट	
त्रिवक्रः—उ				दक्षपादामृतः—स	
त्रिवर्णा—द		॥ द ॥		दक्षपार्श्वः—पात	
त्रिवर्णिका—उ		दंष्ट्रिका—छ		दक्षबाहुः—क्ष	
त्रिविक्रमः—आइ।ऋ।ए।क्लीं		दंष्ट्रिणी—:(अः)		दक्षबाहुमूलम्—क	
त्रिवृत्—उं		दकम्—वावँ		दक्षमखः—ङ	
त्रिशिखः—उं		दक्षकटिः—ट		दक्षस्कन्धः—क	
त्रिशूलः—औ		दक्षकपोलः—लृ		दक्षस्फिक्—ट	
त्रिशूली—ज		दक्षकर्णः—उ		दक्षहस्तः—श	
		दक्षकारः—घ			

शब्दः	अर्थः	शब्दः	अर्थः	शब्दः	अर्थः
दक्षहत्—श		दन्तिशीर्षविभेदनः—क्रौं		दितिः—डाचाल	
दक्षा—ए।ऐ		दन्ती—क्रौं		दिनकरः—म	
दक्षाङ्गुल्यग्रगः—ड		दन्तुरः—दान		दिनमणिः—म	
दक्षास्यः—ट		दमा—द		दिनरूपा—ज	
दक्षिणः—ऋ।क		दमुना—राँ		दिवस्पतिः—म	
दक्षिणकूर्परः—ख		दया—ऋ।जाद		दिवाकरः—ए।थाम	
दक्षिणबाहुः—क		ददुरः—म		दिवानाथः—क	
दक्षिणहस्तगः—श		दर्पः—हं		दिवौका—क्ष	
दक्षिणांशगः—र		दर्पकः—इ।का।क्रीं		दीनः—द	
दक्षिणाकाली—ठ		दर्शकः—ओ		दीनदः—ध	
दक्षिणाङ्गुलिमूलगः—घ		दर्शनम्—धाच		दीपिका—उ।ऊ।ऋ।ए	
दक्षिणाङ्गुल्यग्रगः—ड		दर्शविपत्—ऐ।ॐ।सा।द्राँ		दीप्तः—म	
दक्षिणी—ज		दशमी—लृ		दीप्ता—रँ	
दक्षिणोखः—भ		दशाश्वः—ऐ।ॐ।सा।द्राँ		दीपितः—लृ।भ	
दण्डः—(अं)।नमः		दहनः—न।रा।रँ		दीर्घः—आ।ई।(अं)।न	
दण्डनः—द		दाक्षायणी—उ।द		दीर्घघोरणा—उ।ऊ	
दण्डविधायकः—ढ		दात्री—द		दीर्घजिह्वा—लृ।न	
दण्डिनी—ख		दानम्—ण।दार		दीर्घतनुच्छदः—हं	
दण्डी—(अं)।ध		दानवेज्यः—व्रोम		दीर्घद्रोणा—न	
दण्डीशः—थ		दान्तः—घ।ध		दीर्घनासावती—ओ	
दण्डोदरी—लृ		दामोदरः—आ।उ।ऐ।।क्रीं		दीर्घप्रणवः—औं।म्	
दण्ड्यः—(अं)		दारकः—ड		दीर्घबाहुः—छ।भ	
दनुजः—लृ		दारदः—रूँ		दीर्घबाहुकः—चा।ज	
दनुजप्रभुः—लृ		दारुणा—(अं)		दीर्घमारुतः—क्रौं	
दनुजातीशः—ख		दावः—राँ		दीर्घमुखी—ऋ।ऋ	
दन्तः—द		दाशार्हः—आ।उ।क्रीं		दीर्घवक्त्रा—औं	
दन्तनामा—उं		दाहः—राँ		दीर्घबाहा—ज	
दन्तान्तः—ऐ		दिक्—भ		दीर्घसूः—भ	
दन्ताबलः—क्रौं		दिगम्बरः—ए।खा।गा।सा।ह		दीर्घा—आ।इ।ठ।न	
दन्तिका—घ		दिगम्बरा—ओ।घ		दीर्घायुः—ऊ।भ	

शब्दः	अर्थः	शब्दः	अर्थः	शब्दः	अर्थः
दीर्घास्यवृत्तकः—आ		देशः—प		द्विजा—ट	
दीर्घा—आ		देहिनी—लालँ		द्विजिह्वा—ड	
दीर्घशः—ऊ		दैत्यगुरुः—लँ।व्रौं		द्विट्स्तम्भनः—ल	
दुर्गः—ख		दैत्यमान्यः—ल।व्रौं		द्वितारी—हीं।श्रीं	
दुर्गनिवासिनी—ओ		दैत्यामात्यः—व्रौं		द्विनदा—ट	
दुर्गा—आ।ऐ।(अं)।खादाध	साहं	दैत्यारिः—अ।उ।क्रीं		द्विनेत्री—ण	
दुर्गाबीजम्—दुः।दुम्		दैवज्ञः—ऋ।ऋ		द्विपः—क्राँ।प्राँ	
दुर्द्धरा—ऋ		दोग्घी—ऋ।हं		द्विपरूपा—आ	
दुर्भगा—ल		दोला—फ्रैं		द्विपा—ऋ	
दुली—म		दोषाकरः—ऐ।ॐ।साद्राँ		द्विपेज्यः—क्रौं	
दुश्चयवनः—शल		दौर्गमाता—ऋ		द्विभुजा—ऊ	
दुःखप्रवर्त्तकः—(अं)		द्युतिः—छ।जा।क्षा।क्रीं		द्विमात्रा—ऋ	
दुःखसञ्चयः—(अः)		द्युभङ्गी—ड		द्विरण्डः—ना।पा।भ	
दुःखापहारी—(अं)		द्युमणिः—म		द्विरण्डेशः—ना।वा।भ	
दूढः—ल		द्यौः—आ।खा।हा।हँ		द्विरदः—क्राँ	
दृश्यकेतुः—प		द्यौः—आ।खा।हा।हँ		द्विरदनः—क्राँ	
देवः—चा।टा।क्ष		द्रावणबाणः—क्रीं		द्विरेफः—ण	
देवकीनन्दनः—आ।उ।क्रीं		द्राचिणी—उ।ग।भा।जा।णा।द		द्विशीर्षकः—छ	
देवकीसूनुः—आ।उ।क्रीं		द्रुघणः—का।कँ		द्विस्वः—छ	
देवतरुः—ऊ		द्रुमः—(अं)।ल		द्वीपवान्—रूँ	
देवताधिपः—शल		द्रुमारिः—क्राँ		द्वैमातुरः—गँ	
देवदेवः—ए।ग।सा।ह		द्रुहिणः—का।कँ		॥ ध ॥	
देवमाता—ऋ।ऋ		द्रूलूद्रूलू—भ		धनम्—का।घार	
देवराजः—इ।ना।ल		द्वयम्—(अः)		धनञ्जयः—राँ	
देवी—ऋ।फा।हां।हीं		द्वन्द्वः—ह		धनदः—ढ	
देवीकोटः—च		द्वादशात्मा—म		धनदा—ग	
देवीपीठाधिपः—च		द्वारकेशः—आ।उ।क्रीं		धनार्थः—घ	
देवीप्रणवः—हीं		द्विजः—ओ।ग		धनी—घ	
देवीबीजम्—स		द्विजपतिः—ऐ।ॐ।सा।द्राँ		धनुः—टा।उँ	
		द्विजराजः—ऐ।ॐ।सा।द्राँ		धनुर्धरः—पाल	

शब्दः शब्दः शब्दः शब्दः शब्दः शब्दः शब्दः शब्दः

धैर्वाकर्षिणी—लू धाम—दू धामिनी—फ धामा—ध धामिणी—एतल्ल

धैवः—आउएगाऊँ धामिनी—ए धामिणी—एतल्ल

धैवम्—(अः) धामिणी—ए धामिणी—एतल्ल

धैवम्—(शः) धामिणी—ए धामिणी—एतल्ल

धर्मी—ए धामिणी—एतल्ल

धर्मा—एतल्ल धामिणी—एतल्ल

धर्मा—एतल्ल धामिणी—एतल्ल

धर्मा—एतल्ल धामिणी—एतल्ल

धर्मा—एतल्ल धामिणी—एतल्ल

धर्मा—एतल्ल धामिणी—एतल्ल

धर्मा—एतल्ल धामिणी—एतल्ल

धर्मा—एतल्ल धामिणी—एतल्ल

धर्मा—एतल्ल धामिणी—एतल्ल

धर्मा—एतल्ल धामिणी—एतल्ल

धर्मा—एतल्ल धामिणी—एतल्ल

धर्मा—एतल्ल धामिणी—एतल्ल

धर्मा—एतल्ल धामिणी—एतल्ल

धर्मा—एतल्ल धामिणी—एतल्ल

धर्मा—एतल्ल धामिणी—एतल्ल

धर्मा—एतल्ल धामिणी—एतल्ल

धर्मा—एतल्ल धामिणी—एतल्ल

धर्मा—एतल्ल धामिणी—एतल्ल

धर्मा—एतल्ल धामिणी—एतल्ल

धर्मा—एतल्ल धामिणी—एतल्ल

धर्मा—एतल्ल धामिणी—एतल्ल

धर्मा—एतल्ल धामिणी—एतल्ल

शब्दः	अर्थः	शब्दः	अर्थः	शब्दः	अर्थः
नन्दयिता—शकाचाक्रीं		नरूहः—ड		नाट्यम्—चाचं	
नन्दसन्दोहः—ख		नरेश्वरः—ध		नादः—ओ।(अं)।(अः)	
नन्दा—उ।ओ।ठान		नरेश्वरप्रियः—ध		भाटाभालाहँ <sup>१७</sup>	
नन्दात्मजः—आउ।क्रीं		नर्त्तकम्—चं		नादका—ई	
नन्दिः—ड		नर्त्तकः—शकाचावाक्रीं		नाददेवः—न	
नन्दितेजः—ज		नर्त्तकी—ऊ।ख्रीं।व्रीं।ख्रीं		नादरूपः—न	
नन्दिनी—ऋ।ल्ला।(अं)।ठाव		नलः—गाथ		नादवेदः—भाउँ	
नन्दिपादः—फ		नलिनी—टाठाल		नादिनी—ए।न	
नन्दिवर्धनः—पागासाह		नवः—(अं)		नादी—न	
नन्दी—श।उ।का।डा।क्रीं		नवदुर्गा—ल्ल		नादेशकृतमण्डलः—भ	
नन्दीरूपा—ए		नवमी—ल्ल		नाभसः—हं	
नन्दीशः—डान		नव्यः—ओ		नाभावः—ध	
नन्दीश्वरः—पागासाह		नष्टः—भ		नाभिगतः—भ	
नन्देशः—घ		ना—द		नाभिजन्मा—काकँ	
नपुंसकमन्त्रः—नमोऽन्तः		नाकम्—आ।खा।हँ		नाभिदेशः—ब	
नभः—आ।ल्ला।खा।ह।नमः।हं		नाकनाथः—इ।ल		नारम्—वावँ	
नभःप्राणः—टायायँ		नाकवापी—ल्ल		नारकजित्—ण	
नभःस्वरः—टायायँ		नाकिनी—ल्ल		नारदः—न	
नभश्चमसः—पे। <sup>१७</sup> ।साद्राँ		नाकीशः—ल		नारसिंहः—क्ष	
नभसम्—आ।खा।हँ		नाक्षरी—ण		नारसिंही—ऊ।क्ष	
नभस्वान्—टायायँ		नागः—ओ।ओ।अः।क्राँ		नारायणः—आ।आ।ण।ला।क्रीं	
नभोबीजम्—खाहँ		नागबीजम्—(अः)		नारायणप्रिया—श्रीं	
नमुचिसूदनः—इ।ल		नागबुद्धा—(अः)		नारायणी—उ।ओ।काठ	
नयवान्—न		नागमाता—छ		नारी—ठ	
नरः—टां।ढा।था।धान		नागरत्नम्—न्लूँ		नाशा—भ	
नरकजित्—आ।उ।ण।क्रीं		नागरी—ज्राट		नाशिनी—ओ	
नरकान्तकृत्—ढ		नागलोकः—थ		नासा—(अं)।भ	
नरभैरवः—ऊ		नागहन्त्री—च		नासिका—इ।ऋ	
नरसिंहः—आ।उ।क्रीं		नागिनी—ज		निःश्वासकः—टायायँ	
नरायणः—आ।उ।क्रीं		नागेशः—ल		नित्यः—इ।ओ	

शब्दः	अर्थः	शब्दः	अर्थः	शब्दः	अर्थः
नित्यक्लिन्ना—आइईउ		निर्वाणः—ण		नीलकण्ठः—पागासाह	
नित्यचारी—च		निर्वाणबीजम्—औ॥ॐ		नीलकण्ठबीजम्—त्रीम्	
नित्यतृप्तः—भ्र		निर्भरः—भ्र		नीलकेतुः—भ्र	
नित्यपुष्टा—ग		निर्मला—ग		नीलचरणः—लृ	
नित्यमदद्रवा—आ		निवृतात्मा—व		नीलपताका—भात्र	
नित्या—ल्लाकाडालात		निवृत्तिः—आऋ		नीलपादः—ल्लानाफ	
नित्यायजनरूपिणी—उ		निवृत्तिकला—ह्राँ		नीललोहितः—पागासाह	
निद्रा—बाभ		निशठः—ज		नीलसरस्वती—ओ	
निधनः—काकँ		निशा—ताहं		नुतिः—नानमः	
निधिः—प		निशाकरः—ऐः(अः)॥ॐ		नृत्यम्—च	
निमेषात्मकः—ड		सादांद्रां		नृबीजम्—म	
निरक्षरः—(अँ)ॐ		निशाचरः—इकाखाह्रीं		नृवाचकः—उ	
निरञ्जनः—ऐःआभापान		निशाचरी—ठ		नृसिंहः—क्ष	
	ॐ॥हं	निशानाथः—ऋ		नृसिंहबीजम्—क्ष्रौं	
निरन्तरा—(अः)		निशापतिः—इकाह्रीं		नृसिंहास्त्रम्—ई	
निरामयः—भ		निशामणिः—ऐःॐसाद्राँ		नेता—न	
निरालस्या—भ्र		निशीथनीनाथः—ऐःॐ		नेत्रम्—इऔ	
निरीहः—प		साद्राँ		नेत्रद्वयम्—ध	
निरीहेशः—प		निशुम्भमथिनी—ॐ॥ड		नेत्रयुग्मम्—वौषट्	
निर्ऋतिः—क्ष		निश्चयः—ण		नेत्राख्यः—इ	
निर्गुणः—ढार		निश्चला—लालँ		नेपालपीठः—इ	
निर्जया—ए		निषेधिका—ठ		नौः—न	
निर्जरः—क्ष		निष्फलम्—णाफ			
निर्भरः—क्राँ		निष्कला—(अः)य		॥ प ॥	
निर्भरी—द		निष्ठुरा—ञ		पक्षजः—ऐःॐसाद्राँ	
निर्णयः—न		नीतिः—ठाध		पक्षजन्मा—ऐःॐसाद्राँ	
निर्णेता—न		नीरम्—वावाँस्वाहा		पक्षधरः—ऐःॐसाद्राँ	
निर्दीपकः—र		नीरजम्—ठाठः		पक्षिवाहनः—ण	
निर्धनः—ढ		नीरुजा—ञ		पङ्कजम्—ठठः	
निर्वलः—छ		नीलः—तान		पङ्क्तिनामा—य	
				पङ्गुः—छ	

अर्थः

परा-उल्लासि (अं) ला  
स्वाहाकीर्ति

परजितः-घ

परजिता-ङ

परपरः-ई

परप्रसादमन्त्रः-ईसः

परवीजम्-सोः

परयथा-आल

परविद्या-डू

परयाकिः-की

परिज्ञा-द्वि०सादा

परतरा-घ

परीक्षः-स

पूज्यः-आ

पर्वतः-इ

पर्वगतिः-इल

पर्वधिः-द्वि०सादा

पयव्यः-इल

पयुपाणिः-ग

पवजलवासः-घ

पवनः-काटापय

पवनवीजम्-यू

पवमानः-टापय

पयुच्यतिः-ङ

पयुपतिः-छानफह

पयुधियः-ङ

पयिभः-आ

पयिमास्यः-आ

पयुच्यन्तः-एगसाह

पाकयासनः-इल

अर्थः

पयम्-इउउः

पयगर्भा-ळ

पयुधरिणी-उ

पयुपाणिः-काक

पयुर्यः-प

पय-उपदिअगोषी

पयाशी-रनी

पयासनः-काक

पयावतीः-(अः)

पयि-का

पयालय-ऊषी

पयाशः-यप

पयुजमः-म

पयप-ख

पयादः-आ

पयागतिः-टः

पयः-आमस्वाहा

पयःसु-म

परः-(अं)क्ष

पदः-फ

पतनाथिका-र्षी

पतल्ल-द्वे

पतमः-अ

पतमा-टकरा

पतमत्मा-क्षसाह

पतमेवरः-क्ष

पतमेवती-इल्लासि

पतमेष्टी-कगपका

पतविद्या-(अं)

परपरनिवोधितः-इ

अर्थः

पुपुटः-घ

पुपुटशी-(अं)

पुपुटवः-डू

पुपुवन्ता-इकाकी

पुपुनलः-वाका

पुपुनरावः-छ

पुपुपुपुटिका-घ

पुपुपुपुवः-डूअंसा

द्वि

पुपुवणः-इकाकी

पुपुमः-पडू

पुपुमी-उ

पुपुषः-ट

पुपुपुमः-डू

पुपुपुवः-ङ

पुपुपुवः-इउउकाकी

पुपुपुवः-घ

पुपुपुनः-एगसाह

पुपुपुनकः-खग

पुपुपुनकशः-ग

पुपुपुनम-की

पुपुपुवः-की

पुपुपुवती-र्षीम

पुपुपुमा-घ

पुपुनम-आ

पुपुनकः-प

पुपुनिका-प

पुपुनः-ङ

पुपुनी-घ



शब्दः	अर्थः	शब्दः	अर्थः	शब्दः	अर्थः
पाचनः—राँ		पालिनी—ठाड		पीठस्था—य	
पाञ्चजन्यः—इई		पालीशः—य		पीठेशः—ऐ	
पाटला—व		पावकः—ईत्रदानारँ		पीतम्—ल	
पाणिनी—ढ		पावकमण्डनम्—म		पीता—लाष	
पाण्डुः—स		पावकसुन्दरी—स्वाहा		पीताक्षः—ल	
पाण्ड्यवायनः—आउ।ह्रीं		पावनः—प		पीताम्बरः—आउ।ह्रीं	
पातकः—र		पावनी—ध		पीयुषम्—ओळँ	
पाता—प		पाशः—आँ		पीयुषमहाः—ये।ँ।साद्राँ	
पातालरत्नम्—प्लूम		पाशिनी—ज		पीलुः—क्राँ	
पातिनी—प		पाशी—जाभाव		पीवरः—च	
पादपः—(अं)		पाशुपतबीजम्—श्रीं		पुच्छकः—त	
पादपूरणम्—ह		पिङ्गलः—राँ		पुण्डरीकम्—श	
पादमूलम्—ट		पिङ्गला—डाच		पुण्डरीकाक्षः—आउ।ह्रीं	
पाथः—वाँ		पिङ्गशठः—ज		पुण्यवर्धिनी—प	
पानम्—प		पिण्डबीजम्—ग्लौं		पुनराशः—ओ	
पानीयम्—वाँ		पिण्डम्—स		पुनर्नवः—ट	
पान्तिमः—फाय		पिङ्गलिका—ऊँ।त्रीं		पुनर्भवः—ट	
पापम्—उ।ऋ		पिण्डपादः—क्राँ		पुनर्वसुः—आउ।ह्रीं	
पापघ्नी—प		पिता—ख		पुनः—आउ	
पापहा—य		पितामहः—आकाजाम।कँ		पुनीता—:(अः)	
पाप्मबीजम् ऋ		पितृकाली—ऋ		पुन्नादः—(अं)	
पायुः—भास		पितृभूवासिनी—क्रीं।हीं		पुम्—स	
पारकः—ई		पिनाकपाणिः—ए।गा।साह		पुमान्—(अं)।माह	
पारद्विद्—उ		पिनाकी—ए।गाला।साह		पुष्मन्त्रः—हुफडन्तः	
पारा—लालँ		पिनाकीशः—ल		पुरदंशा—इल	
पारावारः—रूँ		विप्पलम्—वाँ		पुरद्विद्—ए।गा।साह	
पार्थिवः—ऋ।प		पिशिताशनः—दूँ।हुँ		पुरन्दरः—इ।भाल	
पार्वती—औं।ठा।धा।पाहीं		पीठमध्यस्था—त		पुरवेदी—ध	
पार्श्वः—प		पीठराजितः—ए		पुरस्थितः—उ	
पालनम्—प		पीठरूपा—उ		पुरहुतः—इल	



शब्दः	अर्थः	शब्दः	अर्थः	शब्दः	अर्थः
प्रशस्तिका—हीं		प्रियतमः—एजासाह		बन्धनम्—म	
प्रसादः—हांहीं		प्रियदर्शिनी—ख		बन्धुकान्तः—ठ	
प्रसूतिः—ध		प्रिया—औजाफाहास्त्रीं		बन्धुपदन्यासा—छ	
प्रसूनम्—ध		प्रीतिः—आउओ।(अं)		बभ्रुः—आउह्रीं	
प्रसूनः—ध		ऋखाघाजाघ		बर्हः—ध	
प्रस्थम्—ग्लौं		प्रीतिदेवी—ऐ		बलम्—छाब	
प्रस्थः—ग्लौं		प्रेतबीजम्—हसौः		बलरूपा—क	
प्रस्थवान्—द				बलवेदी—ल	
प्रहररूपिणी—भ		॥ फ ॥		बलाका—ऐ	
प्रहारः—ण		फट्कारः—फ		बलाकिनी—ऐ	
प्राचीनबर्हिः—इल		फट्कारिणी—फ		बलाननः—ल	
प्राज्ञः—ऐ		फणाधरधरः—एगासाह		बलानुजः—ल	
प्राणः—आकायासाहाहं		फणिप्रियः—टायार्थ		बलारातिः—इल	
प्राणघोषः—हं		फणी—द		बलिः—एार	
प्राणजीवः—हसौं		फरारः—फ		बलिध्वंसी—आउह्रीं	
प्राणधारकः—ओ		फलम्—फ		बलिप्रियः—ब	
प्राणबीजम्—पूं		फली—कों		बलिभुक्—द	
प्राणरूपिणी—च		फादिः—पाब		बलिभोजनम्—ह	
प्राणशक्तिः—क		फुत्कारः—फ		बलिभोजी—द	
प्राणसन्धिः—हं		फेत्कारः—फान		बलियुद्धः—ब	
प्राणात्मा—भ		फेत्कारिणी—छास्फीं		बली—बायार	
प्राणात्मिका—भ		फेत्कारी—हैं।हस्व्फ्रं		बहिः—(अं)	
प्राणिसेवकः—य		फेरुः—ड		बहुरूपः—कामाकं	
प्राणेशः—हं		॥ ब ॥		बहुरूपी—भाडं	
प्रासादः—हांहीं		बकः—आलाठाश		बाणः—णाद्रां	
प्रितिखातः—ऋ		बकेशः—श		बाणबीजम्—ण	
प्रितितास्या—ध		बकोदरी—स		बाधा—भाव	
प्रियंवदः—अ		बगला—ध		बालः—व	
प्रियः—धानाष		बधू—स्त्रीं		बालकः—हाँ	
प्रियकारकः—फ		बन्दनम्—नमः		बालमन्त्रः—ग्लौं	
घर्ण—ड					

मगजोला-अ  
 मगवती-ए  
 मगवान्-:(अ)  
 मगसर्पिणी-छज  
 मगस्या-छ  
 मगा-ए  
 मगाधी-अ  
 मगाली-एगखह  
 मगिनी-छ  
 मगोदरी-अ  
 मगसं-अमावषसस  
 मरः-का  
 मरकालिका-अभा  
 मरकाली-अदाभाए  
 मरुषाम-ए  
 मरु-इ  
 मरिका-भा  
 मरिणी-आ  
 मरेशः-छ  
 मरुतिः-ए'सावां  
 मरुदः-ए  
 मयम्-वालीम्  
 मया-एव  
 मयानकः-अ  
 मयूरः-अ  
 मयूरः-अ  
 मयावः-अ  
 मयतः-अ  
 मयदा-अ  
 मयदाजः-अ

मुक्तिवर्द्धनः-ए  
 मुक्त्याकर्षिणी-आ  
 मुद्वर्द्धम-:(अ)  
 मुखः-अ  
 मुहूर्-अ  
 मुहूर्-अ  
 मुहूर्मार्जिः-ए  
 मुहूर्पतिः-ए  
 मुहनः-अ  
 मृग-अकाखवाजदाम  
 मृगो  
 मृगवीजम्-वृंआम  
 मृगविद्या-ए  
 मृगशाकिकः-ए  
 मृगशब्दः-ए  
 मृगशब्जनी-छ  
 मृगसं-इकाकी  
 मृगसंजम्-आ  
 मृगा-कामाशकाकुं  
 मृगाणी-अक  
 मृगाणः-अ  
 मृगिणी-आउखालःख  
 मम-आजीम  
 मकप्रियः-अ  
 मकिकः-दामामः  
 मगः-एकामाए  
 मगजिह्वा-अ  
 मगनिपुतिनी-अ  
 मगमाला-अ  
 मगमालिनी-आहुरवलेम

वाजा-अकए'पु'की'सा  
 वाजाविपुटा-ऊ  
 वाजस्यः-ए  
 वाजा-उय  
 वाजियाः-ए  
 वाजिर्दः-ए  
 वाहुः-अ  
 वाहुमध्यगः-अ  
 वाहुसंलम्-क  
 वाहुश्रेष्ठः-अ  
 वाहिकम्-लीम्  
 वाहुः-इ(अ)उमह  
 वाहुकः-:(अ)  
 वाहुयामः-अ  
 वाहुवाहुः-:(अ)  
 वाहुशैवी-अ  
 वाहुशंशः-छ  
 वाहुमयी-इ  
 वाहुमाजिनी-इक  
 वाहुशकिकः-वृ  
 वाहम्-इम  
 वाहम्-अ  
 वाहम्-:(अ)  
 वाजपयः-अल  
 वाजकविणी-आ  
 वाजः-खउलायाव  
 वृद्धिवीजम्-इ



शब्दः शयः

श्रीरती—श्रीश्रीवजावज

श्रीगदा—व

श्रीगवीजम्—द

श्रीनिकालः—टीपाम्

श्रीनिनी—(श्री)ग

श्रीनिकः—ए।

श्रीनिकासनः—द

श्रीमजः—द

श्रीवम्—(अः)

श्रीमः—टीप

श्रीमणः—श्रीक।श्री

श्रीमयः—इ

श्रीमणः—श्रीश्रीक।श्री

श्रीमः—ग।य

श्रीमा—श्री।य

श्रीमादः—श्रीक।श्री

श्रीमः—श्रीक।श्री

श्रीमवतः—श्रीक।श्री

श्रीमिः—उ।प।व

श्रीमकः—श्रीक।श्री।श्री

श्रीमणः—श्रीक।श्री

श्रीमरी—म

श्रीमरीवीजम्—श्रीलम्

द्वैम

श्रीमा—श्री

श्रीकटी—टीप

॥ म ॥

मः—क।माक

मकः—व

शब्दः शयः

मकत्कतलः—श्री

मकत्तजः—श्रीक।ग।श्री

मकत्तजग—म

मकत्तजजगत्तजम्—लम्

मकत्तकः—ल

मकवा—ल

मया—य

मयम्—लू।शी

मकुला—श्रील।क

मकुली—द

मजा—म

मजापठि—म

मजास्विया—म

मकुरी—टीव

मकुर्वीषः—क।माक

मकुम्—लू।म

मकुवः—लू।

मणः—दम

मणिवधमः(गः)—ग

मणिवधपदमकः—व

मण्डलम्—म

मण्डलः—म

मण्डकः—म

मण्डः—माक

मणित—म

मनः—व।प।दम

मनकः—म

मनशयनः—म

मन्यः—म

शब्दः शयः

मण्युशः—श्रीश्री

मदनः—श्रीक।श्री।श्री

मदना—श्रीप।प।व।व।द

मदरेखा—म

मदविह्वलः—व

मदविह्वला—ल।व

मदालसा—म

मद्विनी—ग

मद्विजिद—श्रीश्री

मद्विपुः—श्रीश्री

मद्विगतः—ल

मद्विभूतः—श्रीश्री।श्री

मद्विकर्षकः—व

मद्विमिता—म

मद्विलिङ्गः—व

मदः—टीप

मद्विजः—श्रीक।श्री

मद्विनी—(श्री)व

मद्वः—श्री

मद्विगतम्—म

मद्विजम्—लू।म

मद्विधीः—श्री

मद्विमनी—व।क

मद्विधः—श्री।क

मद्विरमा—श्री

मद्विरदी—लू।म

मद्विरदी—लू।म

मद्वः—म

मद्विगतम्—श्रीश्री

शब्दः	अर्थः	शब्दः	अर्थः	शब्दः	अर्थः
मन्त्रमनुः—स्वाहा		महाकच्छः—रूँ		महापरा—ॐ॥सहस्रहृत्क	
मन्त्रपूजा—छ		महाक्रान्ता—लालँ		लईसर्व्वर्ल्व्वर्ऊईम्	
मन्त्रविद्याप्रसूनयुक्—ॐ		महाकामकला—ल		महाप्रेतः—ह्रस्रहौम्	
मन्त्रशक्तिः—आडाचाछ		महाकायः—ऊ		महाबाहुः—बाम	
मन्त्रसूः—ॐ		महाकालः—एगाडाःमासा		महाबिलः—आखाहाँ	
मन्त्राद्यः—ॐ			हाहँ	महाब्राह्मी—अ	
मन्त्रादिशक्तिः—ड		महाकाली—काख		महाभैरवी—भ	
मन्त्रेशः—ओम		महाकूर्चम्—हँ		महामतिः—नाश	
मन्दः—ध		महाक्षोभः—क्ष		महामाता—स्वाहा	
मन्दगमा—आ		महाग्रन्थिः—थ		महामायः—ईम	
मन्दाकिनी—ल		महाघोरा—'(अं)		महामाया—आईठाहींहीं	
मन्दाक्षम्—हीं		महाघोषः—ह		महायन्त्रा—ठ	
मन्दास्यम्—हीं		महाडुशबीजम्—क्रौम्		महारथः—ठ	
मन्मथः—इउकामाशाह्नीं		महाजीवः—म		महारात्रिः—आओ'(अं)	
मन्मथस्था—भ		महाज्वाला—आ		महारौद्री—ऋ	
मन्मथा—ज		महाज्वाली—ट		महालक्ष्मीः—औ'(अं)श	
मन्मथाधिपः—उ		महातनुः—च		महालक्ष्मीपुरेशः—ह	
मन्मथास्त्रम्—ह्रीम्		महातेजाः—क्ष		महाविजया—श्य्रौम्	
मपरः—श		महात्रिपुरभैरवी—ल		महाविद्या—ऊ	
मरीचिः—लाघाप		महात्रिपुरसुन्दरी—:(अः)		महाविद्येश्वरी—ऊ	
मरुत्—आपाटाढाताया		महादेवः—क		महावेदसारः—ॐ	
	षासायँ	महाधनः—अ		महाशक्तिप्रसादः—ह्रस्रौम्	
मरुत्वान्—शल		महाधन्वा—ट		महाश्रीबीजम्—ध्रूम	
मरुद्गुणः—र		महाध्वनिः—च		महासरस्वतीबीजम्—	
मर्त्यरत्नम्—स्रूम		महानन्तः—ड		कूड्रस्रह्रह्रक्षरईम्	
मलयः—य		महानरः—एगासाह		महासिंहः—ह्रस्रक्ष्मीम्	
मलिनम्—ढ		महानलः—ऋ		महासेनः—:(अः)डाट	
मल्लवर्या—घ		महानादः—चाॐ		महिषघ्नः—च	
मस्तकबीजम्—स्वाहा		महानिशा—आ		महिषघ्नी—ज	
मस्तिकः—त		महापथः—ठ		मही—डाललँ	





शब्दः	अर्थः	शब्दः	अर्थः	शब्दः	अर्थः
मुकुरः—इ		मूकः—ड		मेघनादः—ल्लाचाह	
मुकुन्दः—आउटाक्कीं		मूर्च्छा—ष		मेघपुष्पम्—वावँ	
मुक्तः—ऋ		मूर्त्तिः—ईस		मेघवान्—इल	
मुक्तकेशी—औ।ज		मूर्धजः—ऊध		मेघवेश्म—आखाहाहँ	
मुक्तिः—औ।थाहाउँ		मूर्द्धबीजम्—पें		मेघश्यामः—ह	
मुखम्—ः।(अः)।काटाघाया		मूर्द्धा—आपोस्वाहा		मेघश्यामा—ल	
वाक्ष		मूलम्—भ		मेघानन्दा—घ	
मुखजः—आ		मूला—प		मेचक्रः—न	
मुखदः—ज		मृगः—ऊ		मेदः—व	
मुखनिष्ठुः—व		मृगपिप्लुः—ऐ।ॐ।साद्राँ		मेदिनी—चालालँ	
मुखबिन्दुः—ब		मृगलोचना—स्त्रीम्		मेधः—ऋ।न	
मुखविष्णुः—ब		मृगवाहनः—टायायँ		मेधा—आई।ऋ।ल्ला।ल्ला।घ	
मुखवृन्तम्—आ		मृगाङ्कः—(अं)		मेरुः—ला।ष।क्ष	
मुखवेष्टनम्—आ		मृङ्गः—पा।गा।सा।ह		मेरुगिरिः—ल	
मुखी—रा।ओ।क		मृणालिनी—भ		मेरुबन्धः—क्ष	
मुखेश्वरी—ः।(अः)		मृत्—हीं		मेघः—आ।ऋ।ना।ह	
मुख्यः—क्ष		मृतदेवी—ल		मेघादिः—अ	
मुग्धा—ण		मृता—ओ		मेघेश्वरी—न	
मुञ्जकेशी—आउटाक्कीं		मृत्तिका—हीं।हीं		मेष्टसोमः—ष	
मुण्डम्—औ		मृतिः—डाल		मोक्षम्—उँ	
मुण्डधरः—च		मृत्युः—का।जा।श		मोक्षः—औ	
मुण्डमालिनी—ओ		मृत्युकारकः—श		मोक्षदः—उँ	
मुण्डी—र।ल		मृत्युदेवः—श		मोक्षबीजम्—पा।औ	
मुत्—ट		मृत्युञ्जयः—पा।गा।सा।हा।जूँ		मोचा—घाल	
मुदा—औ		मृत्युञ्जयप्रणवः—हँ		मोचिका—ऋ	
मुरलीधरः—आउटाक्कीं		मृत्स्ना—हीं		मोदकः—ब	
मुरारिः—औ		मृद्रीका—हीं		मोदनः—क	
मुसली—च		मेखला—च		मोदवर्धनः—फ	
मुहूर्तादिरूपा—ज		मेघः—ऋ।ल्ला।ना।माला।व		मोदा—ठाल	
मुद्यकः—इ		मेघधूम्रः—ल		मादिकः—ल	

शब्दः	अर्थः	शब्दः	अर्थः	शब्दः	अर्थः
मोदिनी—आ।क		यमेश्वरः—म		योगिनीप्रियः—डाण	
मोषणः—न		यमोजेशः—य		योगिनीप्रियकृत्—ण	
मोहकः—उ।प		यशः—:(अः)		योगिनीप्रियङ्गमः—ड	
मोहः—इ।का।फ।या।ला।रँ।लँ		यशस्करी—य		योगेश्वरः—उ	
मोहघ्नी—:(अः)		यशस्विनी—य		योद्धा—व	
मोहनः—इ।उ।क।ना।कृीं		याकिनी—:(अः)		योनिः—ए।ऐ।ऐं	
मोहनास्त्रा—ओ		यात्रानिवारकः—र		योनिबीजम्—हसौः	
मोहिनी—ई।ऊ।ला।ए।ऐ।ग		यादःपतिः—हूँ		योनिमन्त्रः—ई।हीं	
मोहरूपिणी—ओ		यादवः—आ।उ।कृीं		यौवनेशः—लू	
मोहवर्धनः—इ।का।फ।वा।कृीं		यादवेशः—क		॥ र ॥	
मोहवासिनी—ज		यादसास्पतिः—हूँ		रक्तम्—या।रा।श।रं	
॥ थ ॥		यादिः—म		रक्तप्रकाशकः—र	
यकारान्तः—र		यामिनी—ना।फ		रक्तदंष्ट्रः—छ	
यक्षेशः—ढ		यामिनीपतिः—ऐ।ँ।सा।द्राँ		रक्तपटः—व	
यक्षेश्वरः—ह		यामुनः—य		रक्तमुखी—क्रीं	
यजुःक्रिया—ज		यामुनेयः—य		रक्ता—ह	
यज्ञः—जा।य		यास्या—:(अः)		रक्षः—ना।ष।क्ष	
यज्ञकरः—ज		युक्—:(अः)		रक्षणाधिपः—उ	
यज्ञक्रिया—ट		युक्तः—क्ष		रक्षोपधारिणी—स	
यज्ञसूत्रम्—भ		युक्तिः—च		रक्षोविदारिणी—स	
यज्वनास्पतिः—ऐ।ँ।		युगम्—फट्		रजः—ट	
साद्राँ		युगन्धरः—व		रजोगिरिः—ट	
यतिः—ख		युगान्तः—या।क्ष		रञ्जिनी—ए।(अं)	
यदि—ख		युगान्तकारकः—हफें		रणत्काञ्चीविभूषणा—:	
यदुनाथः—आ।उ।कृीं		युवतिः—स्त्रीं		रतिः—आ।इ।ई।ऊ।ऋ।ऐ।औं	
यमः—ओ।जा।मा।शा।प		युवा—ल		:(अः):खा।गा।भा।ढ	
यमबीजम्—मम्		योगगस्या—ऊ		णा।पा।ष।क्रीं।कृीं	
यममुखी—त		योगमाता—लू		रतिज्ञानम्—ण	
यमसाधनः—श		योगिनी—ऋ।(अः)।भा।द		रतिनाथः—इ।ओ।का।कृीं	
यमान्तकः—ए।गा।सा।ह		धायां।कृीं		रतिपतिः—इ।का।कृीं	

शब्दः	अर्थः	शब्दः	अर्थः
रतिप्रदः—औ		रया—ज	रात्रिरूपिणी—ठ
रतिप्रियः—इऔकाह्नी		रवः—व	रात्रिवासः—(अं)
रतिखुबः—ज		रवगीः—घ	रामः—एज
रतीशः—ज		रविः—(अं)बागाफार	रामजास्यः—ए
रतीश्वरः—औ		रविबीजम्—उ	रामठः—रहौ
रत्नम्—ई		रविमत्—(अं)	रामबीजम्—रां
रत्नकृष्णा—र		रविस्वरः—अ	रामखरः—ए
रत्नगर्भा—लालं		रश(स)ना—(अः)कौ	रामा—स्त्री
रत्नजातीशः—ख		रसः—भाभाव	रामात्मजः—अ
रत्नदा—ए		रसज्ञा—कौ	रायः—छ
रत्नमालिका—ड		रसनायकः—पागासाह	रावः—णक्किंफे
रत्नाकरः—हूँ		रसा—लकौ	रावणः—ह
रत्नावली—लालं		रसाकर्षिणी—ऋ	राहुः—ऐ
रथः—थ		रसाङ्गा—कौ	राहुभेदी—आउह्नी
रदनी—क्रां		रसाला—कौ	रिन्धिका—उ
रन्तिदेवः—आउह्नी		रसिका—कौ	रक्—फ
रन्धिनी—ए		रसितम्—ट	रक्मिणी—श्रीं
रसः—इकारवाह्नी		राकिनी—ए	रचिरम्—राह्नीं
रमणः—इएकाह्नी		राकिनीबीजम्—र	रट्—ख
रमणी—श		रागः—ज	रुण्डी—ए
रमणीयकवीजम्—व		राजकः—म	रुतिः—उ
रममाणः—इकाह्नी		राजगृहेश्वरः—ट	रुद्रः—पाकागामसाह
रसा—ईउए' (अं)गाजाठ		राजवीजम्—ध्रुम्	रुद्रकः—ल्य
पाफारशीं		राजभूतिः—ट	रुद्रचण्डी—ल्य
रमाकान्तः—इःकाह्नी		राजमन्दिरम्—ट	रुद्राकिनी—(अं)
रमेशः—ट		राजसी—औ	रुद्रदर्शी—ए
रम्भा—स्त्रीं		राजा—ये' १)टासाद्रां	रुद्रभयङ्करी—इ
रम्ययोषित्—ए		राजीवः—क्रां	रुद्रमूर्तिः—ऋ
रम्या—ह्नीं		रात्रिः—ताब	रुद्रयोगिनी—म
रयः—छ		रात्रिनाथः—इकाह्नीं	रुद्रशेखरा—ल्य

शब्दः	अर्थः	शब्दः	अर्थः	शब्दः	अर्थः
रुद्राणी—इज		लक्ष्मीवान्—म		लुप्तकेशः—ल	
रुरुः—(अः)		लक्ष्मीसहजः—ऐ।ॐ।साद्राँ		लूचकः—ल	
रुषोन्मत्ता—क्ष		लघुप्रयत्नः—ल		लेखः—क्ष	
रूपम्—भादाल		लज्जा—आ।ऐ।धा।षाहीं।स्त्रीं		लेखकः—ओ	
रूपवर्षिणी—ऊ		लता—ए		लेखर्षभः—इ।ल	
रूपिणी—डाढ		लताबीजम्—ए		लेखा—हीं	
रेखा—प		लम्बपयोधरा—(अ)		लेलिहा—ऐ	
रेचिका—ऋ।ऋ		लम्बवक्षोजा—अ		लोकनाथः—कामाकँ	
रेणुका—ड		लम्बोदरः—घ।डा।षागँ		लोकवन्धा—लीं	
रेतः—क्रीं		लम्बोदरी—जा।अ		लोकेशः—कामाकँ	
रेरिहाणः—पा।गा।सा।ह		लम्बोष्ठः—ल		लोभवर्धनः—इ।का।क्षा।क्रीं	
रेवती—(अं)।र।ल		लम्बोष्ठी—ऊ।ओ		लोमशा—ओ	
रोगनाशिनी—ट		ललना—क्रीं।स्त्रीं		लोमहारिणी—ओ	
रोगी—ज		ललवाक्—ल		लोला—या।क्रीं	
रोचिष्मती—ल		ललाटः—जा।डा।ह		लोलः—था।द	
रोधिनी—अ		ललाटजः—अ		लोलाक्षी—ई।पा।फ	
रोमहर्षा—(अः)		ललितम्—झीं		लोहितः—पा।क्षा।हीं	
रोहिणीपतिः—ऐ।ॐ।सा।द्राँ		ललिता—स्त्रीं		लोहिता—ऐ	
रोहिणीशः—ऐ।ॐ।सा।द्राँ		ललिताबीजम्—स्क्लहीं		॥ व ॥	
रोहिताश्वः—रा।रँ		लवकाधिः—अ		वंशः—ट	
रौद्रः—था।हो।हीं		लवणम्—घ।ना।ल		वक्त्रम्—ला।ः।क	
रौद्री—ऋ।ना।फ		लवा—(अं)		वक्रतुण्डः—ध	
रौरवेशः—र		लहरी—बा।वँ		वचः—अ	
॥ ल ॥		लाकिनी—ऐ।ल		वज्रः—म।ल	
लकुली—ह		लाङ्गली—ला।छ।ठ		वज्रकायः—क्ष	
लकुलीशः—ह		लापकः—ड		वज्रदण्डः—ल	
लक्ष्मणः—ई		लिङ्गम्—खा।पें		वज्रधृक्—ल	
लक्ष्मीः—आ।ऋ।खा।ला।वा।श्रीं		लिप्सः—व		वज्रपाणिः—इ।ल	
लक्ष्मीगणेशः—श्रीं		लिप्सा—भा।ऊँ		वज्रप्रस्तारिणी—(अं)	
लक्ष्मीरूपा—भ		लुत्कधारिणी—ड		वज्राक्षी—व	

शब्दः	अर्थः	शब्दः	अर्थः	शब्दः	अर्थः
घञ्जांगः—ग		वर्णतरणिः—न		वस्त्रम्—ऐं।हसौम्	
घञ्जायुधः—लाए		वर्णराट्—क्ष		वस्त्रबीजम्—आँ	
वज्रिणी—ऋ।छाट		वर्णान्तः—क्ष		वह्निजाया—स्वाहा	
वज्री—इ।औ।मालाफट्		वर्णिनी—ऐ		वहीशः—ड	
वज्रेशी—ऊ		वर्त्तः—ऐ		वाः—वावँ	
वज्रेश्वरी—डाफ		वर्त्तकः—उ		वाक्पतिः—आ	
घटुकबीजम्—वां		वर्धमानः—आउ।हूँ		वाक्प्रदा—ऋ।ज	
वनम्—वास्वाहा		वर्धिनी—ण		वागीश्वरः—अ	
वनमाली—आउ।हूँ		वर्हा—थ		वागीश्वरी—इ।ऊ।ऐ	
वन्दिमोचनम्—फिं		वर्हिः—राँ		वागुरा—प्रीं	
वपुः—श		वर्हिशुष्मा—रूँ		वाग्मी—याप्रीं	
वरः—द		वलक्षगुः—ऐ।ॐ।साद्राँ		वाङ्कः—रूँ	
वरदा—थाव		वल्लभः—फ		वाचालः—य	
वरा—ए।ख।ज		वल्ली—ए		वाणी—उ।ऐ।।गा।चा।ऐं।हीं	
वराकः—ए।गा।साह		वशः—र		वाणीशः—य	
वराकी—ए		वशिनी—आओ।ल्लूँ		वातः—आई।ढ	
वरादरः—ज		वशी—य		वातबीजम्—उ	
वरानुजः—ल		वश्यत्रिवराट्की—हें		वातावर्त्तिः—हीं	
वरायुधा—ए		वश्यम्—वौषट्		वातुदा—प्रीं	
वरारोहा—ऐ		वश्या—उ		वादिनी—(अं)	
वराहः—न		वषट्कारा—ड		वाद्यः—लास	
वरिः—ह		वषट्कारी—च		वानरः—य	
वरुणः—ई।कावँ		वष्टम्—व		वान्तः—ऊ	
वरुणेशः—स		वसनम्—ऐ		वान्तदा—प्रीं	
वरेण्यः—वास		वसुः—ए।गा।साह		वापी—य	
वरेण्या—ट		वसुधा—माया।लाहीं		वामकः—ल्लू	
वरेश्वरः—ए।गा।साह		वसुधात्री—ज		वामकर्णः—ऊ	
वर्गान्तः—क्ष		वसुन्धरा—ऋ।लालँ		वामकङ्कणः—ज	
वर्त्तिकः—ड		वसुमान्—ऐ		वामकरोटिका—ट	
वर्णकर्णः—ण		वसुस्वरः—ऐ		वामकपोलः—ल्लू	

शब्दः	अर्थः	शब्दः	अर्थः	शब्दः	अर्थः
वामकुक्षिः—फ		वामोरुः—थास		वार्धिः—रूँ	
वामगण्डः—लाल्हाप		वामोरुनिलयः—त		वार्धः—रुँ	
वामजङ्घा—ऐ		वामोरुमूलगः—त		वार्षिकः—रूँ	
वामजङ्घिका—औ		वायवी—ऐ।ओ।शाप		वासः—वाहासौः	
वामजानुवासः—थ		वायुः—खाडाभाटाढासायं		वासंकरि—औ	
वामदेवः—पाकागाधासाह		वायुपूज्या—प्रीं		वासना—ई।पा।ऐ।ऐं	
वामदोर्मणिबन्धगः—ज		वायुवेगी—य		वासवः—इल	
वामदोर्मूलम्—च		वायुसखः—रारं		वासिनी—ल	
वामनः—आ।उ।ऋ।ऐ।पा।ह्रीं		वारणः—खा।क्रां		वासुः—आ।उ।औ।ह्रीं	
वामनीकः—वीं		वारणम्—ऐ।ऐं।क्रां		वासुदेवः—आ।उ।औ।ह्रीं	
वामपन्मूलम्—त		वारणा—आ		वास्तुदेवता—(अं)	
वामपादस्थितः—ह		वारणार्णम्—ह्रीं		वास्तोष्पतिः—इल	
वामपादाङ्गुलितलगः—ज		वारणी—ऋ		वास्या—ट	
वाममणिमध्यगः—न		वारांनिधिः—रूँ		वाहनम्—घ	
वामलोचनम्—ई		वाराही—आ।औ।ए।चात		वाहिनीपतिः—रूँ	
वामलोचना—ऋ		वारि—वावं		वाहिकम्—रुँ	
वामशक्तिः—त		वारिचारकः—व		विः—(अः)	
वामशाखामूलः—भ		वारिजम्—ठः		विकटम्—छ	
वामश्रुतिः—ऊ		वारिजा—ऐ		विकरालः—(अं)	
वामस्कन्धः—चाल		वारिदः—व		विकराली—(अं)	
वामहस्ताग्रगः—अ		वारिधिः—रूँ		विकामा—उ	
वामहस्ताङ्गुलितलगः—भ		वारिनिधिः—रूँ		विकृतः—औ	
वामहस्ताङ्गुलिमूलम्—भा।द		वारिराशिः—रू		विकृतमुखी—ऐ	
वामहस्ताङ्गुल्यग्रगः—अ		वारुणः—क		विकृता—क्ष	
वामा—आ।औ।स्त्रीं		वारुणम्—काव		विकृताकृतिमण्डलः—भ	
वामाक्षी—ई।औं		वारुणिकः—व		विकृतिः—आ।ऐ।काख	
वामांसगतः—व		वारुणी—ऋ।रा।श		विघ्नम्—इ	
वामी—भान		वार्त्ता—दाध		विघ्नपः—अ	
वामोदः—ज		वार्त्तादा—प्रीं		विघ्नराजः—आ।उ।ऋ	

शब्दः अर्थः  
 विघ्नवारणम्—फट्  
 विघ्नहर्ता—उक्ष  
 विघ्नहारिणी—क्ष  
 विघ्नहृत्—उ  
 विघ्नेशः—आढ  
 विचित्रा—:(अः)।चाक्रौम्  
 विजया—आम्नाहस्वफ्रम्  
 विजयाबीजम्—श्रौं  
 विजयी—उ  
 विज्ञानात्मा—(अं)  
 विदुषी—ओ  
 विद्या—आइ।ऊ।प्रहा।गाच  
 विद्याधरः—लृ  
 विद्याबीजम्—क्षरस्वरहृसीं  
 विद्यामुखी—(अं)  
 विद्युज्जिह्वा—आगाज  
 विद्युत्—टाष  
 विद्युतिः—प  
 विद्येश्वरी—ओ  
 विधाता—आ।का।उं  
 विधिः—कामाकाँवँ  
 विधुः—इ।लम्  
 विनदा—टाठ  
 विनसः—न  
 विनायकः—आ।(अः)।घाष  
 विन्ध्याद्रिशिखरस्थिता-उ  
 विपुलम्—श  
 विपुला—लालं  
 विप्रचित्ता—ऊ  
 विप्रियः—फ

शब्दः अर्थः  
 विभावसुः—गाराँ  
 विभूतिः—ऊ।ऐ।टा।ठाहीं  
 विमत्तः—म  
 विमलार्धितः—लृ  
 विमला—का।चा।ला।ष।य्लूं  
 विमलाकृतिः—ट  
 विमुक्तकः—भ  
 वियत्—:(अः)।डा।त्रा।मा।शा।ह  
 विरजतिः—ज  
 विरजा—आ।भा।ज  
 विरजेशः—भ्र  
 विरतिः—ए  
 विरला—ट  
 विराट्—भा।उं  
 विराविणी—ष  
 विरुद्धधीः—न  
 विरूपा—इ।लृ  
 विरूपाक्षी—ऋ  
 विरोधिनी—उ  
 विलः—थ  
 विलासिनी—उ।लृ।स्त्रीं  
 विवरम्—थ  
 विवर्णा—ज  
 विवस्वान्—ए  
 विशल्या—-ठ  
 विशाखी—ढ  
 विशालः—ल  
 विशालाक्षी—ऐ।ख  
 विशालार्चा—क  
 विशिखः—छा।द्रां

शब्दः अर्थः  
 विशिष्टरी—ऋ  
 विशुद्धिमान्—ऋ  
 विश्वम्—लृ।ः।उं।मानमः  
 विश्वगर्भा—च  
 विश्वतोमुखी—ल  
 विश्वप्सा—राँ  
 विश्वबीजम्—लृ  
 विश्वमर्दनः—औं  
 विश्वमाता—ग  
 विश्वमातृका—ऋ।ऐ  
 विश्वमूर्तिः—म  
 विश्वमोहिनी—ऐ।भ  
 विश्वम्भरा—कालालं  
 विश्वयोनिः—ख  
 विश्वरूपः—ज  
 विश्वरूपिणी—डा।च  
 विश्वहा—म  
 विश्वा—ऋ।ए।ज  
 विश्वात्मकः—आ  
 विश्वात्मिका—लृ  
 विश्वाद्यः—:(अः)  
 विश्वान्तः—ज  
 विश्वेशी—औं  
 विश्वेश्वरी—ऋ।ज  
 विषम्—ड।म  
 विषन्ती—इ  
 विषयेच्छाभोगवती—ड  
 विष्टराङ्गी—ज  
 विष्णुः—इ।(अः)।हा।क्रीं  
 विष्णुमाया—ऐ

शब्दः	अर्थः	शब्दः	अर्थः	शब्दः	अर्थः
विष्णुशक्तिः—श्रीं		वेदमस्तकः—ॐ		व्यालः—द	
विष्णुशयनम्—आः(अः)		वेदमाता—शठ		व्योम—आ।उ।ल्ला(अं)।खा	
विसुः—घ		वेदमूर्तिः—ल		णाहाक्षाआं।हं	
विस्मिता—ल		वेदमूर्द्धा—ॐ		व्योमनामिका—द	
विहगः—फ		वेदसंज्ञकः—व		व्योमवक्त्रा—ऊ	
विह्वलः—ढ		वेदादिः—राॐ।ॐ		व्योमरूपा—ऋ	
वीचिः—माय्लू		वेदाश्वः—ल		व्योमरूपिणी—उ	
वीतिहोत्रः—राँ		वेधाः—काम		व्योमाकारः—ग	
वीरः—ई।याहीं		वेश(प)वती—स		व्योमातीता—ऋ	
वीरकः—ताश		वेश्या—ऊं।त्रीं		व्योषम्—हां।हीं	
वीरपीठः—ञ		वेषा—क		॥ श ॥	
वीरसन्धः—व		वैकुण्ठः—लाम		शक्तः—ल	
वीरा—ट		वैतालिकः—ल्लें		शक्तिः—आ।ई।ऋ।ल्ला।ऐ।(अं)	
वीरिणी—ढ		वैद्युतः—ए		काखा।क्कीं।हसौं।हसौं	
वीरेशः—य		वैवस्वतान्तकः—कूँ		शक्तिखेचरी—रूँ	
वृणा—(अं)		वैश्वः—य		शक्तिप्रणवः—फ्रें	
वृकः—न		वैश्वानरः—राँ		शक्तीशः—त	
वृकोदरी—हं		वैष्टरश्रवाः—ख		शक्त्याकर्षिणी—औं	
वृक्षः—(अं)।(अः)		वैष्णवी—उ।ऋ।ऋ।औं।र		शक्रः—इ।ल्ला(अं)।ल	
वृत्तम्—ठ		स।कल्हीं		शङ्करः—उ।ए।गा।डा।शा।सा।ह	
वृत्रघ्नः—श		वैष्णवः—आ		शङ्का—सासौः	
वृद्धिः—ऋ		व्यक्तः—ल		शङ्कुः—औं।याफ्रें	
वृश्चिकः—छ		व्यक्ता—(अं)		शङ्कुभद्रः—य	
वृषः—शाष		व्यग्रा—ओ		शङ्कुः—श	
वृषा—उ।छ		व्याकृतम्—ह		शङ्कुभृत्—आ।उ।क्कीं	
वृषाकपिः—राँ		व्याघ्रपादः—उ।ड		शङ्खिनी—पाघाणाना।भ	
वृष्टिः—कूँ		व्यापिका—ल		शची—ए	
वृष्टिवीजम्—कूँ		व्यापिनी—ई।औं।खा।पाल		शचीपतिः—इ।ल	
वेदः—र		व्याप्तिः—अ		शतक्रतुः—इ।ल	
वेदधारा—ॐ		व्यामोहदः—भ		शतघ्नी—घ्रीं	



शब्दः	अर्थः	शब्दः	अर्थः	शब्दः	अर्थः
शतधामा—आउक्लीं		शर्म—एसाआं		शान्तिः—इईउआकाड	
शतधृतिः—इकामालाकँ		शर्मा—शासाशासौः।हं		शान्तिकः—औ	
शतपर्वनिवासः—कामाकँ		शर्वः—जाभ		शान्तिकृत्—लू	
शतपर्वेशः—लूँ।त्रौँ		शर्वरीपतिः—ऐ।ँ।साद्राँ		शान्तिबीजम्—स्वाहा	
शतमन्युः—इल		शर्वरीशः—ऐ।ँ।साद्राँ		शान्दुलः—व	
शतहृदा—ष		शलमली—इई		शान्त्यतीताकला—हूँ	
शतानन्दः—कामाकँ		शवबीजम्—द्रौँ		शाम्भवम्—रूँ	
शतावर्तः—आउक्लीं		शशः—(अं)		शारदा—ऐँ	
शतावर्त्ती—आउक्लीं		शशधरः—ऐ।ँ।साद्राँ		शार्ङ्गभृत्—आउक्लीं	
शत्रुः—त		शशबिन्दुः—आउक्लीं		शार्ङ्गो—आउगाक्लीं	
शत्रुघ्नः—उ		शशाङ्कः—आव		शार्ङ्गीशः—ग	
शनिः—छाताप		शशाङ्कधारिणी—औ		शाम्भवः—डाण	
शनिकुम्भः—ब		शशिनी—ऋ।ए।ऐ।श		शाम्भवो—आलाज	
शफरी—प		शशिप्रभः—म		शालाक्षी—ऊ	
शब्दः—य		शशिप्रियः—फ		शालिका—घ्रीं	
शब्दब्रह्म—उँ		शशी—(अं)।नाठाफास		शालिकी—घ्रीं	
शमना—ऊ		शसीनः—इय।यँ		शालिगीः—ड	
शम्पा—ष		शस्तम्—(अं)		शालिनी—णं	
शम्बरारिः—इकाक्लीं		शस्त्रम्—याफट्		शाल्मली—इ।ड	
शम्भुः—ए।गा।घा।शा।सा।हा।हं		शस्त्रादिः—फट्		शाश्वतः—ध	
शम्भुदः—हं		शाकिनी—औ।रा।स		शास्ता—श	
शम्भुस्त्री—ए		शाङ्करी—ऋ		शिखण्डिका—वषट्	
शयः—ब		शाङ्कला—घ्रीं		शिखण्डिनी—च	
शय्यास्वरः—आ		शाखा—जाहं		शिखण्डी—क	
शरः—फट्		शाखान्तराकृतिः—ढ		शिखरम्—म्लौं	
शरजन्मा—डाणं		शखिनीप्रियः—न		शिखरी—द	
शरणार्तिभिदा—ए		शाखी—(अं)		शिखा—न	
शरत्—सासौः		शाखोक्ता—ज		शिखाबीजम्—वषट्	
शरभी—इ		शाणः—ह		शिखावान्—राँ	
शरीराकर्षिणी—(अः)		शान्तः—औ		शिखिवाहः—घ	

शब्दः	अर्थः	शब्दः	अर्थः	शब्दः	अर्थः
शिखी—ताफारालारँ		शिवेशः—(अं)ल		शुभाङ्घ्रिः—ड	
शितिकण्ठः—पागासाह		शिवोत्तमा—उ		शुभ्रा—ल्लाण	
शिनी—उर		शिवोत्तमेशः—घ		शुभ्रांशुः—ऐ।ॐ।साद्राँ	
शिपिविष्टः—पागासाह		शिवोत्तमः—इचाघ		शुभ्रमर्दिनी—ओ	
शिरः—(अं)काहास्वाहा		शिशुप्रियः—ड		शुष्कला—घ्रों	
शिरसिजः—थ		शिष्टम्—य		शुष्मा—रावारँ	
शिरा—नमः		शिष्यः—फ		शूकरः—णान	
शिरोबीजम्—स्वाहा		शीघ्रम्—ऐ।य		शूकरबीजम्—हूँ	
शिरोध्रमः—घ		शीघ्रपाणिः—य		शूद्रः—जाल्लाप	
शिरोमाला—ऋ		शीतभानुः—पा।ॐ।साद्राँ		शूद्रप्रणवः—ओं	
शिरोरुहः—क		शीतमरीचिः—पा।ॐ।साद्राँ		शून्यम्—आ।(अं)खाठाहा	
शिरोन्त्यगम्—स्वाहा		शीतरश्मिः—पा।ॐ।साद्राँ		आंहसों	
शिली—थाम		शीतलः—पा।ॐ।साद्राँ		शूरः—ढाणापामाव	
शिलोच्चयः—थाद		शीतांशुः—पा।ॐ।साद्राँ		शूर्पकः—गागँ	
शिवः—आइ।उ।पा।काग		शुक्रः—शास		शूर्पकर्णः—खागाकाँ	
उ।ना।पा।मा।पा।सा।हा।ल		शुक्तिः—ट		शूलः—दाफट्	
शिवकीर्तनः—आ।उ।क्रीं		शुकः—साल्।ब्रों		शूलधरः—पागासाह	
शिवखेचरी—हस्वफ्रों		शुकबीजम्—त्रोम्		शूलधात्री—घ	
शिवदर्शनम्—ग		शुक्लः—ल्लासाउँ		शूलिनी—ई।ल्ला।ऐ।ख	
शिवदा—ल		शुक्ला—लाध्रों		शूली—पागाजादासाहाक्रीं	
शिवदूती—ऋ।ल्ला		शुचिः—ल्ला।ऐ।छ।रा।वा।शा।रँ		शृङ्गम्—म्लों	
शिवप्रणवः—हों		शुचिस्मिता—ल		शृङ्गारी—क्राँ	
शिवप्रसादः—हों		शुद्धः—ल्ला।ल्ला		शृङ्गी—ताद	
शिवप्रिया—ल्लाहीं		शुद्धगामी—त		शृणिः—क्रीं	
शिववल्लरी—हीं		शुद्धतरुः—ल्ला		शेखरः—ई	
शिवशक्तिमयम्—हसों		शुद्धबुद्धिप्रवर्तकः—पें		शेमः—क्ष	
शिवा—इ।उ।जाल्ला।अ		शुद्धिः—त		शेषः—आ।।न	
टाढा।दा।षाहीं		शुद्धिमाता—ओं		शेषकः—य	
शिवात्मकः—घ		शुभम्—शाशं		शेषदर्शनः—ओं	
शिवादिः—आ		शुभा—पाट		शेषबीजम्—भाँ	

शब्दः  
शेषा—ख  
शैलः—द  
शैलशिविरम्—ह्र  
शैलेन्द्रजा—लृ  
शैवम्—ई  
शोचिष्केशः—रारं  
शोभा—फाहं  
शोषिणी—ओ  
शौकम्—लृ  
शौरिः—छाथाधान  
शौर्यम्—उ  
शमरी—नमः  
शमशानम्—आ  
शमशानवासिनी—क्रीं  
शमशुः—ह्रं  
श्याममुखी—ऋ  
श्यामा—ऋालाक्रीं।ध्रीं।लं  
श्रद्धा—आउ।ए।ख  
श्रमः—घ  
श्रवः—उ  
श्रवणः—उ  
श्रवणा—म  
श्रीः—आउ।ऐ।छार  
श्रीकण्ठः—आ।ए।ग।शा।सा।ह  
श्रीकरः—आउ।क्रीं  
श्रीकरी—र  
श्रीकान्तः—आउ।क्रीं  
श्रीगर्भः—आउ।क्रीं  
श्रीगृहम्—श्रीं  
श्रीधरः—आउ।ल।ओ।क्रीं  
वर्ण—छ

शब्दः  
श्रीनिकेतनः—आउ।क्रीं  
श्रीनिवासः—आउ।क्रीं  
श्रीपतिः—आउ।क्रीं  
श्रीपुरपीठम्—क  
श्रीमान्—आउ।ल।क्रीं  
श्रीवत्सः—आउ।क्रीं  
श्रीवत्सभृत्—आउ।क्रीं  
श्रीवत्सलाञ्छनः—  
आउ।क्रीं  
श्रीवराहः—आउ।क्रीं  
श्रीविद्या—र  
श्रीशः—आउ।क्रीं  
श्रीशा—र  
श्रीशैलवासिनी—र  
श्रीहरिः—आउ।क्रीं  
श्रुतिः—उ।ओ।(अं)।उं  
श्रुतिपथः—उं  
श्रुतिबीजम्—उं  
श्रेष्ठः—ई।ऋ  
श्रेष्ठा—ए।प  
श्रोता—उ  
श्रोत्रम्—त  
श्वसनः—टा।या।यं  
श्वापदः—आ  
श्वासरूपिणी—च  
श्वेतः—।ष।सा।लृ।व्रीं  
श्वेतरथः—सा।लृ।व्रीं  
श्वेतवाहनः—ऐ।ॐ।सा।द्रां  
श्वेता—(अः)।स  
श्वेताक्षः—स

शब्दः  
॥ ष ॥  
षट्कर्णः—ओ  
षट्चक्रः—उ  
षट्दर्कः—भ  
षट्पदा—ओ  
षड्दीर्घः—आं।ई।ऊं  
ऐं।औं।अः  
षड्भिन्नः—घ  
षड्पर्णः—उं  
षडाननः—डा।षा।टं  
षण्डलः—ष  
षण्मुखः—उ।ऊ।था।पा।टं  
षष्टिहायनः—कां  
षष्टगोचरा—ख  
षष्ठी—उ  
षष्ठीशपुरवासिनी—व  
षोडशांशुः—लृ।व्रीं  
षोडशात्मा—उं  
षोडशार्चिः—ल।व्रीं  
॥ स ॥  
संक्रन्दनः—इ।ल  
संज्ञा—का।ड  
संमोहनः—लृ  
संयोगजः—क्ष  
संयोजकः—क्ष  
संवर्त्तनम्—धुं  
संवर्त्तिका—श  
संस्थिनी—ड  
संहारबीजम्—फट्

शब्दः	अर्थः	शब्दः	अर्थः	शब्दः	अर्थः
संहारिणी—लृट्		सन्नतिः—'(अं)नमः		सरस्वान्—रूँ	
संहारी—ण		सन्मनाः—ऋ		सरित्पतिः—रूँ	
संहतिः—'(अं)		सपरः—ह		सरिदास्पतिः—रूँ	
सकला—आंहीं		सप्तजिह्वः—राँ		सरिद्वरा—लृँ	
सङ्कर्णः—व		सप्ततुरगः—छ		सरिलम्—वाँ	
सङ्ख्यकः—ङ		सप्तमात्रः—ऊँ		सरोजी—कामाकँ	
सञ्जिनी—'(अं)		सप्तार्चिः—राँ		सरोरुहनिवासिनी—श्रीं	
सत्—ऐ।औ।भादाय		सप्ताश्वः—म		सर्पः—थाद	
सती—डाद		सप्तिकः—छ		सर्पाकारः—द	
सत्यम्—ओ।ऊँ		सफरी—फ		सर्वः—ए।गा।टा।जा।साह	
सत्यकः—कामाकँ		समवर्त्ती—ज		सर्वक्रमः—ज	
सत्यान्तः—औं		समस्ता—हीं		सर्वगः—गाड	
सत्त्वात्मिका—'(अं)		समा—लृ।चाछ		सर्वगतिः—क्ष	
सदनम्—वाँ		समाश्वरा—लृ		सर्वजृम्भिणी—ज	
सदा—ठ		समासनम्—ठंठं ठःठः		सर्वज्ञः—ए।गा।साह	
सदागतिः—टायाँ		समीरः—टाढायाँ		सर्वतर्कविवर्जिता—ट	
सदानन्दः—कामाकँ		समीरणः—टाढायाँ		सर्वतोमुखम्—वाँ	
सदायोगी—आ।उ।ङ्गीं		समुद्रः—रूँ।वँ		सर्वतोमुखी—जार	
सदाशिवः—ः।गा।पाव फो।स्फोँ		समुद्रजा—ऊ।श्रीं		सर्वदाहकः—प	
सद्यान्तः—ङ		समुद्रनवतातः—ए।ँ।साद्राँ		सर्वदीप्तः—द	
सद्योजातेशः—ओ		समुद्रसुभगा—लृँ		सर्वदेहाश्रयः—ह	
सनत्—कामाकँ		सम्पत्तिबीजम्—नमः		सर्वपाचकः—ण	
सनन्दः—स		सम्पूर्णमण्डला—औं		सर्वपीठेश्वरी—ठ	
सनहा—सार्धीं		सम्बलम्—वाँ		सर्वप्रियः—त	
सनातनः—आ।उ।ङ्गीं		सम्भूटा—:(अः)		सर्वप्रियतमः—च	
सनादः—'(अं)		सरः—वाँ		सर्ववर्णान्तः—क्ष	
सन्ध्या—भा।टाश		सरम्—वाँ		सर्ववर्णान्तः—क्ष	
सन्ध्यानटी—ए।गा।साह		सरसी—उ		सर्ववागीश्वरी—च	
सन्ध्यारामः—कामाकँ		सरस्वती—आ।उ।का।खाच जा।सा।ऐँ		सर्वबीजकः—हसौं	
				सर्वभावः—व	

शब्दः	अर्थः	शब्दः	अर्थः	शब्दः	अर्थः
सर्वभाविनी—ज		सर्वात्मा—क्ष		सागरः—वाहूँ	
सर्वभुजमध्यम्—छ		सर्वादिः—ग		सागरमेखला—लालै	
सर्वमङ्गला—आओस्वों		सर्वान्तकः—क्ष		सागरा—ऋज्ञ	
सर्वमन्वेश्वरी—ड		सर्वार्थसाधिनी—ग		साङ्ख्ययोगोद्भवा—ज	
सर्वमित्रम्—ठ		सर्वालङ्कारसंयुतः—च		सागराभवरम्—राँ	
सर्वयोनिकः—स		सर्वाह्लादिनी—ड		साञ्चला—ऊ	
सर्वरक्षिता—घ		सर्वेश्वरीबीजम्—ऋम्यरूँ		सादृहासपदेश्वरी—भ	
सर्वरञ्जिनी—ज		सर्वेषुः—थ		सादिपुष्पम्—त	
सर्वला—घ		सर्वोक्तघटनावली—ज		साधुः—छ	
सर्ववशङ्करी—भ		सर्वोन्मादिनी—ट		सानुबीजम्—म्लौँ	
सर्वविद्येश्वरी—घ		सर्वोपकारकः—क्ष		सानुमान—द	
सर्वविद्राविणी—ग		सलम्—वाँवै		सानुलोमाग्रसन्धिका—उ	
सर्ववीश्वरी—ज		सलिलम्—वाँवै		सामगः—स	
सर्वव्यापी—ऊ		सत्रः—वाँवै		सामगर्भः—आउह्कीँ	
सर्वशः—ग		सचकर्ता—कामाकैँ		सामयोनिः—क्राँ	
सर्वसंक्षोभिणी—काघ		सचमुखः—राँ		सासुः—रूँ	
सर्वसंज्ञः—अ		सवरम्—वाँवै		साम्राज्यबीजम्—हूसीम	
सर्वसमर्थः—ढ		सविलासिनी—ऊ		सारः—दायालयैँ	
सर्वसमुद्रवः—ए		सव्यचन्द्रः—थ		सारङ्गद्युतिः—ग	
सर्वसम्मोहिनी—च		सव्यबाहुमूलम्—च		सारणकः—स	
सर्वसिद्धीश्वरी—ज		सव्यस्वरः—ऊ		सारसः—चे०साद्राँ	
सर्वस्तम्भिनी—छ		सशिखा—फ		सारस्वतः—अ	
सर्वस्रोताः—ठ		सहजात्मा—स		सार्धवला—घौँ	
सर्वस्वामी—ड		सहस्रभुजः—ख		सार्धशृङ्गम्—क्रौँ	
सर्वहरः—घ		सहस्रवदनः—आउह्कीँ		सिंहवादः—न	
सर्वहंसकः—प		सहस्रांशुः—म		सिंहनादिनी—औ	
सर्वाकर्षिणी—घाक्ष		सहसाक्षा—ल		सिंहबीजम्—हूसस्त्री	
सर्वाङ्गगमः—भ		सहा—लालै		सिंहभैरवी—म	
सर्वाङ्गसागरः—क्ष		साक्षी—ल		सिंहास्या—अ	
सर्वाङ्गलिः—न		सागमः—क्ष		सिंहिका—डाढ	

सुरज्येष्ठः—कामक  
 सुरता—ऊ  
 सुरदीर्घिका—ऊँ  
 सुरदीर्घा—ऊँ  
 सुरनिम्ना—ऊँ  
 सुरपतिः—इल  
 सुरपुत्र—य  
 सुरभिः—ठव  
 सुरभी—अ  
 सुरवन्—आखहह  
 सुरश्रेष्ठः—उ  
 सुरसा—(अः)उ  
 सुरसिद्धा—ल  
 सुरतकः—हूँ  
 सुरपाणा—ऊँ  
 सुरसिद्धा—प  
 सुरविष्णो—व  
 सुरेश्वरः—आई  
 सुरेश्वरी—अत्रप  
 सुरापिनी—व  
 सुरलेवनः—ह  
 सुरवणविन्दः—अत्रकी  
 सुरवासा—स  
 सुरशक्तिः—प  
 सुरिवा—फ  
 सुरिमा—ह  
 सुरिपुत्र—य  
 सुरिनी—उ  
 सुरिवा—उ  
 सुरिसिवा—अ

सुरेशा—उ  
 सुरन्या—ल  
 सुरा—०(अ)याऊँ  
 सुराकरः—ऐँ।साइं  
 सुरावारः—ऐँ।साइं  
 सुरानिधः—ऐँ।साइं  
 सुरार्थजम्—बूँई  
 सुरारिभः—इं  
 सुरारसमयी—स  
 सुरावर्षा—कामक  
 सुरासंतिः—ऐँ।साइं  
 सुराकवा—इं  
 सुराण्यः—ऐँ।साइं  
 सुरीः—उ  
 सुरन्दा—उ  
 सुरासीरः—ल  
 सुररः—इल  
 सुरदी—आआः।ल  
 सुरुया—याँ  
 सुरसदः—एगासाइ  
 सुरमाः—या  
 सुरमा—आखपाः।प्र  
 सुरमनः—इ  
 सुरमालिनी—ऊँ  
 सुरिषः—आदाय  
 सुरिषी—(अ)जाय  
 सुरिषेवरी—यार  
 सुरिषिकः—ह  
 सुरिषिका—व  
 सुरः—कह

सिद्धिनी—व  
 सिद्धमायः—(अ)  
 सिद्धसिन्धुः—ऊँ  
 सिद्धविहकः—(अ)  
 सिद्धदेवः—एगासाइ  
 सिद्धदेवः—०(अ)ज  
 सिद्धसिन्धुः—ऊँ  
 सिद्धपाणा—ऊँ  
 सिद्धावा—उ  
 सिद्धिः—खगासाइ  
 सिद्धिदा—ह  
 सिद्धिदः—ग  
 सिद्धेश्वरी—उ  
 सिद्धयकविष्णो—आ  
 सिन्धुः—ऊँ  
 सिन्धुजन्मा—ऐँ।साइं  
 सिन्धुरहितकः—काँ  
 सिन्धुसुता—शी  
 सिन्धुः—ऐँ।साइं  
 सीता—उ  
 सुरकीर्ती—(अः)  
 सुरम—व  
 सुरवायाः—टयायू  
 सुराम—य  
 सुरानः—व  
 सुरीवः—व  
 सुरीरवीजम्—व  
 सुरमा—इल  
 सुरिवा—फ  
 सुरिमा—ह  
 सुरिपुत्र—य  
 सुरिनी—उ  
 सुरकशी—(अः)  
 सुरम—व  
 सुरवायाः—टयायू  
 सुरानुसुता—शी  
 सिन्धुः—ऐँ।साइं

शब्दः	अर्थः	शब्दः	अर्थः
सुस्वनः—य	सुभाग्यबीजम्—सौ	शब्दः	अर्थः
सुः—एँ	सौभाग्या—(अं)	सौभाग्या—(अं)	सुहा—ऊँ
सूकरः—न	सौम्या—ऋपाः(अः)	स्मरः—इ।।काटाथाह।ह्रीं	स्मरणम्—ग
सूक्ष्मः—इ।।ल्ल।ल्ल	सौरः—छ	स्मरणम्—ग	स्मरहरः—एग।साह
सूक्ष्मा—आईल्ल।पाये।	सौरानन्दः—उ	स्मितः—थ	स्मृतिः—जाग।ज।ड।लै
ओष	सौध्मकम्—नमः	स्मृत्याकर्षिणी—प	स्यन्दनम्—वाँ
सूक्ष्मेशः—ई	स्कन्दः—काँट	स्वकर्मपनः—दायाँ	स्रष्टा—कायाँक
सूतिः—छ	स्कन्दम्—हाँ	स्वगुह्यः—इ	स्वच्छन्दः—क
सूतेशः—औ	स्तनम्—जाठठम्	स्वधा—औं।(अं)।ब	स्वनम्—ट
सूत्रम्—ऊ	स्तनः—जाँ	स्वनितम्—ट	स्वनितम्—ट
सुवात्मा—य	स्तनद्वयम्—ठःठः	स्वप्नावती—ह्कल्।ह्रीं	स्वभूः—आ।उ।क।मा।कै।ह्रीं
सूरः—काढाम	स्तनबीजम्—ज	स्वयम्भूः—क।मा।कै	स्वयंवरा—प्रीं
सूर्यः—ल्ल।म।रा।ष	स्तस्त्रेरमः—क्रौं	स्वयंवरः—प्रीं	स्वरः—।।दायाँ
सूर्यमण्डला—ल्ल	स्तस्मनम्—नमः	स्वराट्—चाणा।उँ	स्वरादिः—आ।उँ
सूर्यास्तः—ष	स्तरमः—क्रौं	स्वरापगा—ल्ल	स्वरूपा—स
सृष्टिः—आ।उ।ल्ल।क	स्तस्मिनी—म।अ	स्वरूपा—स	स्वरेश्वरः—अ
सृष्टिकर्मा—उ	स्त्रीप्रणवः—औं	स्वर्गलम्—सू	स्वार्थापगा—ल्ल
सेन्दुवत्—घ	स्त्रीबीजम्—प्रीं	स्वर्णरितसोवल्लभा—स्वाहा	स्वर्णवेधः—(अं)
सेवकः—य	स्थाणुः—ल्ल।क्र।था।था।वा।ह		
सेवका—उ	स्थानदेवी—थ		
सेन्धवम्—न	स्थायी—टाठ		
सोमः—ऐ।ॐ।।ध्रा।य।सा।द्रौं	स्थावरः—एग।साह		
सोमम्—वाँ	स्थितिः—छ।भ		
सोमपाः—काण	स्थिरः—णा।जा।द		
सोमप्रिया—ड	स्थिरप्रसादः—सूँ		
सोमसिन्धुः—आ।उ।ह्रीं	स्थिरा—औं।ग।जा।क्र।ल।लै		
सौख्यदा—तास	स्थूलदन्तः—र		
सौख्यदुःखप्रबन्धकः—(अं)	सनुही—च		
सौपर्णी—घ	स्पर्शः—राष		
सौभाग्यः—(अं)	स्पर्शनः—दायाँ		

शब्दः	अर्थः	शब्दः	अर्थः	शब्दः	अर्थः
स्वर्धुनी—लृ		हरजाया—हीं		हिण्डी—ए।गा।साह	
स्वर्नदी—लृ		हरध्वनिः—ठ		हितः—ऊ	
स्वर्वापी—लृ		हरप्रिया—हीं		हिमद्युतिः—ऐ।सा।द्राँ	
स्वस्ति—उ		हररूपः—ए।गा।साह		हिमाद्रितनयापतिः—	
स्वातीता—ड		हरशेखरा—लृ			ए।गा।साह
स्वात्मवेदिनी—ए		हरिः—आ।उ।लृ।ता।हा।ह्रीं		हिमारातिः—राँ	
स्वात्मशक्तिः—ज		हरिणः—ह्रसौं		हिरण्मयी—क	
स्वान्तम्—अ		हरिणाङ्कः—ऐ।सा।द्राँ		हिरण्यपुरवासिनी—स	
स्वायम्भुवमनुपिता—	कामाकं	हरिणाक्षी—श्रीं		हिरण्यपुरम्—स	
		हरिणी—ह्रसौं		हुङ्कारः—लृ	
स्वाराट्—इ।ल		हरितम्—ह्रसौं		हुतभुक्—राँ	
स्वाहा—ओ।ड		हरिदश्वः—माय		हुतभुक्—राँ	
स्वाहामाला—ऋ		हरिद्रा—घ।ह्रसौं।ह्रसौं		हृच्छाली—य	
स्वेदजात्मा—औं		हरिसर्गः—(अः)		हृज्जः—जाभ	
॥ ह ॥		हरिहयः—इ।ल		हृत्—ऐ।या।शा।ष।सा।हानमः	
हंसः—मा।या।रा।साह		हर्षकामिनी—लृ		हृदयम्—गाना।या।रानमः	
हंसगा—ऊ		हविः—(अ)		हृदयात्मा—नमः	
हंसदा—ऋ		हव्यवासिता—ल		हृद्यम्—य	
हंसरथः—कामाकं		हव्यवाहनः—राँ		हृद्वीजम्—(अः)	
हंसवाहनः—कामाकं		हस्तः—भ		हृन्मण्डलः—भ	
हंसिनी—यार		हस्तिनापुरनायकः—न		हृषितः—म	
हङ्करी—भ		हस्ती—शा।क्राँ।प्राँ		हृषीकेशः—आ।उ।लृ।औं।ह्रीं	
हनुः—हा।स्वाहा		हाकिनी—०(अं)।द		हृष्टिः—औं	
हन्ध्रः—हं		हान्तः—ह		हेतिः—फट्	
हयग्रीवः—ह्रसौं		हारः—ऋ		हेमशङ्कः—ह्रीं	
हरः—ए।गा।घा।सा।हा।स्वाहा		हारिणी—ज		हेरम्बवीजम्—गुं	
	हाँ।फट्	हासितः—म		हादिनी—शाष	
हरम्—फट्		हिंसा—ऋ		हीः—आ।हीं	
हरचूडामणिः—ऐ।सा।द्राँ		हिङ्गुवीजम्—ग्लौं		हादिगः—च	
		घर्णबीजकोषः समाप्तः			



## शुद्धिपत्रम् \*

पृष्ठे	पंक्तौ	अशुद्धम्	शुद्धम्	पृष्ठे	पंक्तौ	अशुद्धम्	शुद्धम्
१	५	वामाक्षी	वामाक्षि	२३	१८	अस्त्रादौ श(अ)स्त्रास्त्रे(दिः)	
१	७	अमरेश्वरि	अमरेश्वरः	२४	१२	तस्करश्च	तस्करश्चः
२	३	०श्चैकदन्त०	०श्रोध्वदन्त०	२६	४	ह्लादाने	ह्ला दाने
२	४	दन्तो मे	दन्तोमे	३६	४	त्रिकण्ठ०	त्रिकण्ठ०
३	१०	दशो	दश	३६	३	वाली	वाणी
३	१५	इन्द्रांशांशं बला०	इन्द्रांशौ स्वर्ब०	४०	५	वार्यु वा०	वार्युर्वा०
४	६	यमः	नमः	४०	५	प्रभा जया	प्रभा च ज्या
४	१०	स्याच्च र(ल)ति०	हृच्च नति०	४०	६	तारकः	तो रयः
४	१३	भूपिण्डं	भूबीजं	४०	७	जवा	जवी
४	१४	राजमुदाहृतम्	राज उदाहृतः	४०	७	रविः स्मृतः	रभिस्मृतः
४	१६	च वै	स्मृतम्	४०	८	अम्बुधिः	अम्बु च
५	६	एकमात्रि(त्)कः	एकमात्रकः	४०	६	रुद्धंसः	हृद्धंसः
६	४	मानदा कान्तो	मानदाकान्तो	४०	६	तासां	प्रासः
६	१०	भ्रूमध्यो	भ्रूमध्यं	४७	१२	श्रुद्धश्च	शुद्धश्च
७	५	उग्रप्रभु०	उग्रः प्रभु०	४७	२०	मायाने०	मायाग्नि०
१०	१५	रात्रिनाथश्च	रात्रिनाथश्च	४८	१	०णुदक्ष०	०णुर्दक्ष०
१३	३	सुषुम्ण	सुषुम्णा	४६	३	मूलो	मूलं
१६	१०	सुषुम्ण	सुषुम्णा	४६	४	०स्तस्ति	०स्ताङ्गुलि०
१७	५	वैनतेयस्तुति०	वैनतेयः स्तु०	४६	१३	स्तथा ॥ भ ॥	स्तथा ।
१७	६	पञ्चमी	पञ्चमो	४६	१४	चञ्चलः ॥ चञ्चलः ॥ भ ॥ ३४	
२१	६	शिवः	शिरः	५१	१	नाभिभद्रो	नाभि-भद्रे
२२	१६	अर्कमाता	अर्द्धमात्रा	५५	१०	दक्षिणो मू०	दक्षदोर्मू०
२२	१६	नादो बिन्दुः	नादोऽर्द्धेन्दुः	५६	४	०दो मू०	०दोर्मू०
२३	१६	क्रोधाख्योऽहं	क्रोधाख्यो हं	५६	६	वान्तश्छ०	चान्तश्छ०
२३	१६	शस्त्रादौ	शस्त्रास्त्रे(दिः)	५७	७	मूलगोविन्दावा०	मूलगो विन्दुरा
२३	१६	॥ हुँ ॥	॥ हँ ॥	५७	८	णान्तः स्था०	णान्तस्था०

\* संशोधक-मुद्राकरयोः प्रमादात् संजातमशुद्धं सूचीपत्रं च कृपया संशोधनीयम् ।

पृष्ठे	पंक्तौ	अशुद्धम्	शुद्धम्	पृष्ठे	पंक्तौ	अशुद्धम्	शुद्धम्
५७	१२	थकारकः	दकारकः	६३	१६	ब्रह्मा इत्यनन्तरं धूप्रमैरव्यलङ्कृतः	
५८	४	सेनानी	सेनानीः			नादविन्दुसमायुक्तस्त्रिमूर्त्तिस्तु	
५९	४	हृद् दक्ष	हृद्दक्ष			स मन्मथः इति पठितव्यम्	
५९	६	दाम वा०	वामवा०	६४	११	चन्द्रखण्डविभूपितम्	
६०	३	लिपिक०	लिपेः क्र०			विन्दुखण्डेन्द्रलङ्कृतम्	
६०	१३	०याविसर्गिणः	०या विसर्गतः	६४	१६	तपनादिप०	तपनादिः प०
६१	४	स्मृतम्	स्मृतम् ॥ हीं	६५	३	प्रासाद०	प्रसाद०
६१	८	परमेश्वरी	परमेशी च	६५	६	उकार०	उकार०
६१	८	हीं	हीं	६६	७	भ भै०	उ भै०
६१	९	हीं	हीं	६६	९	बीजत्रयो	बीजं त्रिमिर्हा०
६१	१०	शाशि-	शाशिः	६६	९	कथितस्तव...	कथितं तव हुं
६१	११	श्रीं	श्रीं	६६	११	बीजार्थन्तु	बीजार्थस्तु
६२	१०	०बीजं	बीजं ॥ ह्रीं ॥	६६	१२	ग गणे०	गो गणे०
६२	१०	शक्तिस्त्वसौ	शक्तिस्तु सौः	६६	१२	औ मतः	और्मतः
६२	१०	परा ॥ ह्रीं ॥	परा ॥ सौः ॥	६६	१८	विभक्तयन्तं	विभक्तयर्थं
६२	१६	शिवो वेद०	शिरो देव	६६	२१	मुक्तयर्थो	भुक्तयर्थो
६२	२२	अस्त्रने०	अस्त्रं ने०	६७	५	०मात्रार्थका०	स्वाहा मात्रार्थिका
६३	१	हेसौः	हूसौः	६७	६	प्रियार्थका	प्रियार्थिका
६३	२	०राजं	राजो	६८	६	संयुता	संयुताः
६३	२	०बीजकम्	बीजकः	७३	९	कनिष्ठके	कनिष्ठिके
६३	४	हनन०...ड्रीं	दहन०...ड्रिं	७८	४	दक्षिणामुष्टि०	दक्षिणमुष्टि०
६३	५	संयुतम् ।	संयुतम् ॥ ईं ॥	७९	९	सेन्दुवधू	सेन्दुवधूः
६३	७	अर्कमाता	अर्द्धमात्रा	८०	१३	०माकर्षणी०	०माकर्षिणी०
६३	१४	क्रोधका०	क्रोधं का०				



Nearly ready :—

1. Ānandalahari ( आनन्दसहस्री ) with commentary. Enlarged and Revised 3rd Ed.
2. Tārāvaktisudharṇava ( ताराभक्तिसुधारणवः )

In preparation :—

1. Matsyasūkta ( मत्स्यसूक्तम् )
2. Lakṣmī Tantra ( लक्ष्मीतन्त्रम् )